

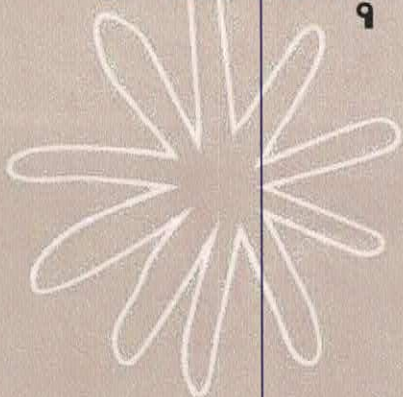

**แผนพัฒนาท้องถิ่น
(พ.ศ. 2566-2570)**

ของ

**องค์การบริหารส่วนตำบลน้ำดำ
อำเภอทุ่งยางแดง จังหวัดปัตตานี**





**แผนพัฒนาท้องถิ่น
(พ.ศ. 2566-2570)**

ของ

**องค์การบริหารส่วนตำบลน้ำดำ
อำเภอทุ่งยางแดง จังหวัดปัตตานี**



ประกาศองค์การบริหารส่วนตำบลน้ำดำ
เรื่อง ใช้แผนพัฒนาท้องถิ่น (พ.ศ. ๒๕๖๖ - ๒๕๗๐) ขององค์การบริหารส่วนตำบลน้ำดำ

.....
ตามท้องที่การบริหารส่วนตำบลน้ำดำ ได้ดำเนินการจัดทำแผนพัฒนาท้องถิ่น (พ.ศ. ๒๕๖๖ - ๒๕๗๐) ตามขั้นตอนและวิธีการของระเบียบกระทรวงมหาดไทย ว่าด้วยการจัดทำแผนพัฒนาองค์กรปกครองส่วนท้องถิ่น พ.ศ. ๒๕๕๘ และแก้ไขเพิ่มเติมถึง (ฉบับที่ ๓) พ.ศ. ๒๕๖๑ และตามหนังสือกระทรวงมหาดไทย ด่วนที่สุด ที่ มท ๐๘๑๐.๓/ว ๗๔๖๗ ลงวันที่ ๑๔ ธันวาคม ๒๕๖๓ เรื่อง แนวทางการจัดทำแผนพัฒนาขององค์กรปกครองส่วนท้องถิ่น (พ.ศ. ๒๕๖๖ - ๒๕๗๐) โดยผ่านความเห็นชอบจากสภาองค์การบริหารส่วนตำบลน้ำดำ ในการประชุมสภาองค์การบริหารส่วนตำบลน้ำดำ สมัยสามัญ สมัยที่ ๓ ครั้งที่ ๒ ประจำปี พ.ศ. ๒๕๖๔ เมื่อวันที่ ๒๗ กันยายน พ.ศ. ๒๕๖๔ เป็นที่เรียบร้อยแล้ว นั้น

อาศัยอำนาจตามข้อ ๒๔ แห่งระเบียบกระทรวงมหาดไทยว่าด้วยการจัดทำแผนพัฒนาขององค์กรปกครองส่วนท้องถิ่น พ.ศ. ๒๕๕๘ และแก้ไขเพิ่มเติมถึง (ฉบับที่ ๓) พ.ศ. ๒๕๖๑ จึงประกาศใช้แผนพัฒนาท้องถิ่น (พ.ศ. ๒๕๖๖ - ๒๕๗๐) ขององค์การบริหารส่วนตำบลน้ำดำ เพื่อใช้เป็นแนวทางในการพัฒนาท้องถิ่น รวมทั้งเป็นเครื่องมือในการจัดทำงบประมาณรายจ่ายประจำปีต่อไป

จึงประกาศให้ทราบโดยทั่วกัน

ประกาศ ณ วันที่ ๒๔ เดือน กันยายน พ.ศ.๒๕๖๔

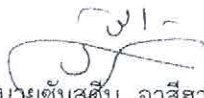
(นายเข้มสุดิน อาสีฮาชัน)

นายกองค์การบริหารส่วนตำบลน้ำดำ

แผนพัฒนาท้องถิ่น

พ.ศ.๒๕๖๖ - ๒๕๗๐

ขององค์การบริหารส่วนตำบลน้ำดำ อำเภอยาง่างแดง จังหวัดปัตตานี

ส่วนที่ ๑ สภาพทั่วไปและข้อมูลพื้นฐาน

๑. ด้านกายภาพ

๑.๑ ที่ตั้งของหมู่บ้าน

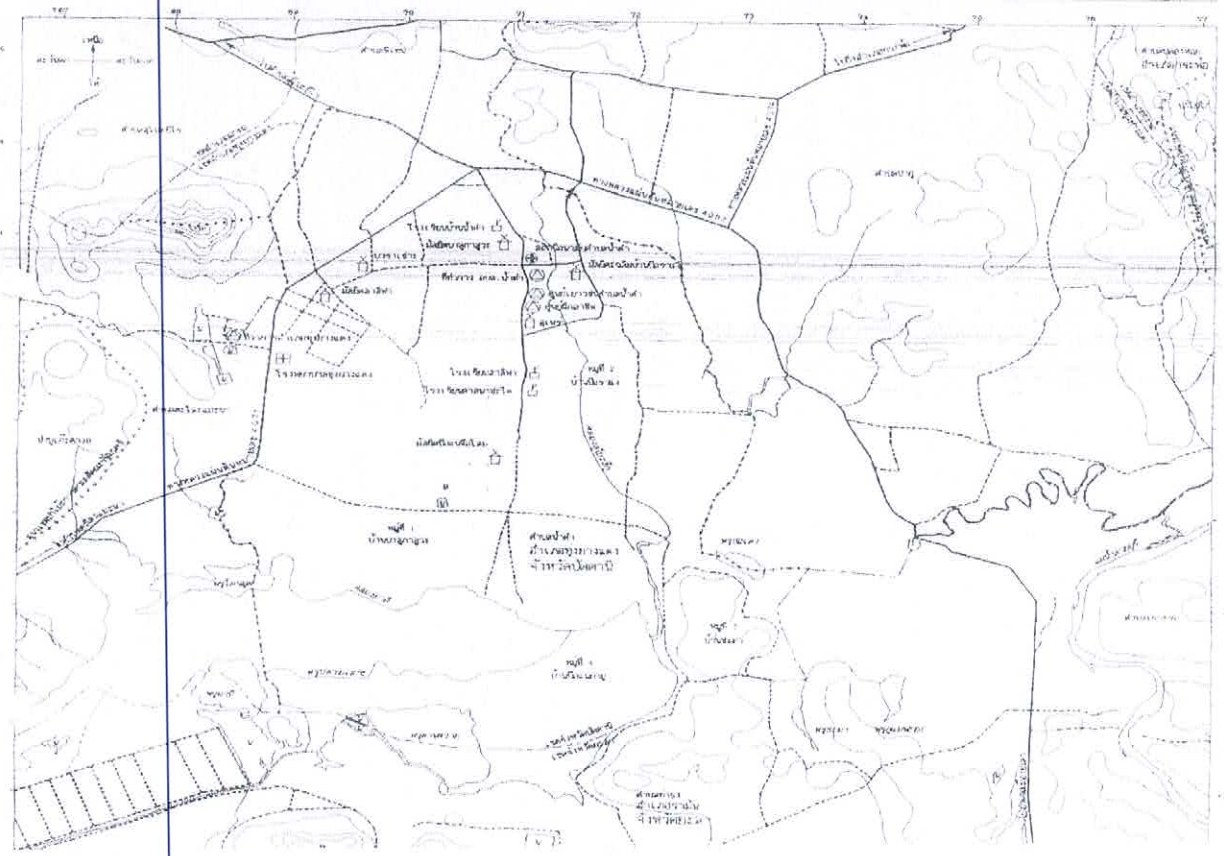

<p>เส้นขอบเขต</p> <ul style="list-style-type: none"> ----- เขตตำบล ----- เขตอำเภอ ----- เขตจังหวัด ----- เขตตำบล ----- เขตหมู่บ้าน ----- เขตตำบล ----- เขตอำเภอ ----- เขตจังหวัด 	<ul style="list-style-type: none"> ถนนลูกรัง พื้นดิน ----- ทางเดิน ===== สะพาน ~~~~~ แม่น้ำ คลอง ห้วย (ไม่มีตลิ่ง) ~~~~~ ท้องน้ำ คลอง ห้วย (มีตลิ่ง) ~~~~~ แหล่งน้ำตามฤดูกาล ~~~~~ คูน้ำ คลอง 	<ul style="list-style-type: none"> ~~~~~ คลอง ฝาย (มีตลิ่ง) ~~~~~ คลอง ฝาย (ไม่มีตลิ่ง) ⊗ สถานศึกษา □ โรงเรียน ⊞ โรงชุมชน ⊞ สถานีอนามัย □ วัด
--	--	--

พื้นที่เขตปกครอง

- = ๒๔,๑๐๗,๐๔๓.๔๔๐๒ ตารางเมตร
- = ๑๕,๐๐๖.๘๐ ไร่
- = ๑๕,๑๑ ตารางเมตร

ประวัติความเป็นมา

ประวัติความเป็นมาของตำบลน้ำดำ น้ำดำ ความหมายเพี้ยนมาจากคำว่า นอแด ซึ่งเป็นภาษามลายู แปลว่า เกือบทัน ในรัชสมัยกรุงศรีอยุธยาตอนปลาย มีพีแ่นรพร้อมด้วยพี่น้องทั้ง ๗ คน พี่แก้ว พี่อ่อน พี่มอญจันทอง นางเลือดขาว นางผมยวแก้วศอก ซึ่งเป็นมหาดเล็ก ได้ออกตามหาช้างเผือกที่สุญหายเรื่อยมา จากอยุธยา ถึงเมืองปัตตานี และได้มาพบช้างที่ตำบลน้ำดำ อำเภอทุ่งยางแดง จังหวัดปัตตานีในปัจจุบัน อยู่ทางทิศตะวันออกเฉียงเหนือ ใกล้บ้านกาบอติงา ซึ่งปัจจุบันเป็นหมู่บ้านร้าง ไม่มีผู้คนอาศัยอยู่ ประมาณ ๕๐ เมตร บริเวณต้นไม้ใหญ่ดังกล่าว ที่พีแ่นรและพี่น้องทั้ง ๗ คน ไล่จับช้างเผือกเกือบทัน ซึ่งชาวบ้านเรียกที่นี้ว่า นอแด (ภาษามลายูท้องถิ่น แปลว่า เกือบทัน) และเพี้ยนมาเป็น น้ำดำ เรื่อยมาจนถึงปัจจุบัน

ที่ตั้งของหมู่บ้านในเขตองค์การบริหารส่วนตำบลน้ำดำ ประกอบด้วย

หมู่ที่ ๑ บ้านบาถูการลูวะ

หมู่ที่ ๒ บ้านบือราแง

หมู่ที่ ๓ บ้านชะมา

หมู่ที่ ๔ บ้านบือแนยามู

หมู่ที่ ๕ บ้านนัดฆอมิส

องค์การบริหารส่วนตำบลน้ำดำอยู่ในเขตภาคใต้ของประเทศไทย ตั้งอยู่เลขที่ ๑๕๙ หมู่ที่ ๔ บ้านบือแนยามู ตำบลน้ำดำ อำเภอทุ่งยางแดง จังหวัดปัตตานี ตั้งอยู่เส้นรุ้งที่ ๐๖ องศา ๔๓ ลิปดา เหนือ และเส้นแวงที่ ๑๐๑ องศา ๒๖ ลิปดา ตะวันตก มีเนื้อที่ ๒๙.๕๐ ตารางกิโลเมตรหรือ ๑๘,๔๓๘ ไร่ มีอาณาเขตติดต่อกับตำบลต่าง ๆ ดังนี้

ทิศเหนือ	ติดกับตำบลพิเทน	อำเภอทุ่งยางแดง	จังหวัดปัตตานี
ทิศใต้	ติดกับตำบลท่าธง	อำเภอรามัน	จังหวัดยะลา
ทิศตะวันออก	ติดกับตำบลปากู	อำเภอทุ่งยางแดง	จังหวัดปัตตานี
ทิศตะวันตก	ติดกับตำบลตะโละแมะนา	อำเภอทุ่งยางแดง	จังหวัดปัตตานี

๑.๒ ลักษณะภูมิประเทศ

เป็นพื้นที่ราบลุ่ม มีพรุมน้ำดำน้ำขังตลอดปี ที่ดินมีความเหมาะสมในการเกษตรกรรม ปลูกข้าว ยางพาราหลังฤดูฝนเหมาะสมแก่การทำสวน(ปลูกพืชระยะสั้น) เช่น ปลูกแตงโม ข้าวโพด ถั่วพักยาว พักทอง ถั่วชนิดต่างๆ เป็นต้น ซึ่งเป็นพืชเศรษฐกิจที่สำคัญก่อให้เกิดรายได้แก่ประชาชน ในเขตตำบลน้ำดำเป็นรายได้หลักในแต่ละปี

๑.๓ ลักษณะภูมิอากาศ

อยู่ภายใต้อิทธิพลของลมมรสุมตะวันออกเฉียงใต้ และลมมรสุมตะวันออกเฉียงเหนือ อุณหภูมิเฉลี่ยตลอดปีประมาณ ๒๗.๓๓ องศาเซลเซียส ภูมิอากาศแบ่งออกเป็น ๒ ฤดู คือ ฤดูร้อน จะเริ่มตั้งแต่เดือนกุมภาพันธ์ถึงเดือนกรกฎาคม และฤดูฝน จะเริ่มตั้งแต่เดือนสิงหาคมถึงเดือนมกราคม ปริมาณน้ำฝนเฉลี่ย ๑,๙๔๐.๘ มิลลิเมตรต่อปี

๑.๔ ลักษณะของดิน

ลักษณะสภาพดินส่วนใหญ่ของตำบลเป็นดินร่วนปนทราย และบริเวณพื้นที่ที่เป็นพรุ จะเป็นดินเหนียวปนทราย

๒. ด้านการเมือง/การปกครอง

๒.๑ เขตการปกครอง

องค์การบริหารส่วนตำบลน้ำดำ แบ่งการปกครองออกเป็น จำนวน ๕ หมู่บ้าน ประกอบด้วย

หมู่ที่ ๑	บ้านบาลูกาลูวะ	นายสระรี มะแซ	ผู้ใหญ่บ้าน
หมู่ที่ ๒	บ้านปือราแง	นายการียา อาแวกือจิ	กำนันตำบลน้ำดำ
หมู่ที่ ๓	บ้านชะมา	ไม่มีผู้ใหญ่บ้าน	
หมู่ที่ ๔	บ้านปือแนยามู	นายวैया วาเม็ง	ผู้ใหญ่บ้าน
หมู่ที่ ๕	บ้านนัตฆอมิส	นายอภิชาติ วงศ์สุวรรณ	ผู้ใหญ่บ้าน

๓. ประชากร

๓.๑ ข้อมูลเกี่ยวกับประชากร

ประชากรในตำบลน้ำดำมีจำนวนทั้งสิ้น ๔,๓๖๙ คน แยกเป็นชายจำนวน ๒,๑๔๙ คน หญิง ๒,๒๒๐ คน จำนวนครัวเรือนทั้งสิ้น ๑,๑๗๑ ครัวเรือน แยกเป็น

หมู่ที่	ชื่อหมู่บ้าน	ชาย (คน)	หญิง (คน)	รวม (คน)	ครัวเรือน (หลังคนเรือน)
๑	บ้านบาลูกาลูวะ	๔๘๕	๕๒๙	๙๘๔	๒๗๐
๒	บ้านปือราแง	๓๑๓	๒๘๑	๕๙๔	๑๔๘
๓	บ้านชะมา	๑๔	๑๕	๒๙	๑๒
๔	บ้านปือแนยามู	๔๐๙	๔๐๕	๘๑๔	๑๘๘
๕	บ้านนัตฆอมิส	๙๕๘	๙๙๐	๑,๙๔๘	๕๕๓
	รวมทั้งสิ้น	๒,๑๔๙	๒,๒๒๐	๔,๓๖๙	๑,๑๗๑

(ข้อมูล ณ เดือนมีนาคม พ.ศ. ๒๕๖๔)

๓.๒ ช่วงอายุและจำนวนประชากร

กลุ่มอายุ	จำนวนประชากร		
	ชาย	หญิง	รวม
๐ - ๑๘ ปี	๘๓๔	๗๘๕	๑๖,๑๙
๑๙ - ๖๐ ปี	๑,๑๘๑	๑,๒๑๕	๒,๓๙๖
๖๐ ปีขึ้นไป	๒๐๔	๖๗๒	๘๗๘

๔. สภาพทางสังคม

๔.๑ การศึกษา

- โรงเรียนระดับประถมศึกษา จำนวน ๑ แห่ง คือ โรงเรียนบ้านน้ำคำ ตั้งอยู่ในพื้นที่ หมู่ที่ ๑
- ศูนย์พัฒนาเด็กเล็กจำนวน ๑ ศูนย์ หมู่ที่ ๔ บ้านบาสุกาสุวะ

ตารางแสดงจำนวนนักเรียนของโรงเรียนในสังกัดสำนักงานคณะกรรมการการศึกษาขั้นพื้นฐาน

ลำดับ ที่	โรงเรียน	จำนวนนักเรียน									รวม
		อนุบาล			ประถมศึกษา						
		อนุบาล ๑	อนุบาล ๒	อนุบาล ๓	ป.๑	ป.๒	ป.๓	ป.๔	ป.๕	ป.๖	
๑	โรงเรียนบ้านน้ำคำ	๑๐	๒๒	๑๙	๒๘	๓๐	๒๘	๑๙	๒๒	๒๐	๑๙๘
รวม											๑๙๘

ตารางแสดงจำนวนนักเรียนของศูนย์พัฒนาเด็กเล็กในสังกัดองค์การบริหารส่วนตำบลน้ำคำ

ระดับ/ อายุ	จำนวนนักเรียน		รวม	หมายเหตุ
	ชาย	หญิง		
๒-๓	๑๘	๑๖	๓๔	
๓-๔	๑๖	๒๑	๓๗	
๔-๕	๑๒	๑๒	๒๔	
รวม			๙๕	

ที่มา : กองการศึกษา ศาสนาและวัฒนธรรม
(ข้อมูล ณ เดือนกรกฎาคม ๒๕๖๔)

๔.๒ สาธารณสุข

ในเขตองค์การบริหารส่วนตำบลน้ำคำ มีโรงพยาบาลส่งเสริมสุขภาพตำบล จำนวน ๑ แห่ง ได้แก่

- โรงพยาบาลส่งเสริมสุขภาพตำบลบ้านน้ำคำ ตั้งอยู่ หมู่ที่ ๔ รับผิดชอบ ๕ หมู่บ้าน

มีอาสาสมัครสาธารณสุข จำนวน ๔๐ คน ลงพื้นที่ให้บริการประชาชนอย่างต่อเนื่อง ทั่วถึง ครอบคลุมพื้นที่ตำบลน้ำคำ ทั้ง ๕ หมู่บ้าน

๔.๓ อาชญากรรม

ตำบลน้ำคำอยู่ในเขตพื้นที่รับผิดชอบของสถานีตำรวจภูธรอำเภอทุ่งยางแดง ประกอบด้วยแต่ละหมู่บ้าน มีชุดรักษาความสงบหมู่บ้าน คอยดูแลรักษาความเรียบร้อย รวมถึงกำลังอาสาสมัครรักษาดินแดน

๔.๔ ยาเสพติด

เนื่องจากตำบลน้ำคำ มีเด็กและเยาวชนในวัยเรียนเป็นจำนวนมาก อีกทั้งผู้ปกครองส่วนใหญ่ประกอบอาชีพเกษตรกรรม ปลูกข้าว ทำสวนยางพารา และมีอาชีพประมงน้ำจืด ทำให้ไม่ค่อยมีเวลาดูแลบุตรหลาน ส่งผลให้มีปัญหา ยาเสพติดแพร่ระบาดเข้ามาในพื้นที่ แต่ได้มีบูรณาการทำงานในการป้องกันและแก้ไขปัญหา ยาเสพติด จากทุกๆ ภาคส่วน

๔.๕ การสังคมสงเคราะห์

องค์การบริหารส่วนตำบลน้ำคำได้ดำเนินการด้านสังคมสงเคราะห์ ดำเนินการจ่ายเบี้ยยังชีพให้กับผู้สูงอายุ ผู้พิการ ไร้ที่พึ่ง และประสานโครงการเงินอุดหนุนเพื่อการเลี้ยงดูเด็กแรกเกิด รวมถึงการอำนวยความสะดวกในการประสานการรับบัตรผู้พิการ

ผู้มีสิทธิได้รับเงินสงเคราะห์เบี้ยยังชีพคนชรา คนพิการ ในเขตตำบลน้ำคำ ดังนี้

ประเภท	จำนวนผู้ได้รับการช่วยเหลือ
ผู้ได้รับเบี้ยยังชีพคนชรา	๓๖๐
ผู้ได้รับเบี้ยยังชีพคนพิการ	๑๐๔
รวมทั้งสิ้น	๔๖๔

(ข้อมูล ณ เดือนกรกฎาคม ๒๕๖๔)

๕. การบริการพื้นฐาน

๕.๑ การคมนาคมและขนส่ง

บัญชีรายละเอียดถนนภายในตำบลน้ำคำ

ลำดับที่	หมู่ที่	ชุมชน / บ้าน	ชื่อสายทาง	ระยะทาง รวมทั้งสาย ทาง (กม.)	ถนนดิน หรือ ลูกรัง		ถนนคอนกรีต		ถนนลาดยาง		ทาง ระบาย น้ำ จุด	ไฟแสง สว่าง จุด
					กว้าง	ยาว	กว้าง	ยาว	กว้าง	ยาว		
					(ม.)	(กม.)	(ม.)	(กม.)	(ม.)	(กม.)		
๑	๑	บาลูกาลูวะ	สายบ้านบาลูกาลูวะ - บ้านสาลาพี	๑.๐				๔.๐	๑.๐			
๒			หลังบิมน้ำมัน	๐.๔			๔.๐	๐.๑๔				
๓			คอกวีวรวม - บ้านสา ลาพี	๑.๒	๔.๐	๑.๓						
๔			สายบ้านลิเยะ	๐.๑๓๓	๔.๐	๐.๘๕						
๕			ปอเนาะ	๐.๑๔๘	๓.๐	๐.๒						
๖	๒	บือราแง	สี่แยกตลาดนัดปากู - บ้านบือราแง	๑.๒				๕.๐	๑.๒			
๗			สายภายใน หมู่บ้าน	๐.๓๖			๔.๐	๐.๓๖				
๘			สายบ้านบือราแง	๐.๐๖๘			๔.๐	๐.๐๖๘				
๙			สายบ้านบือราแง - บ้านชะมา	๑.๕	๔.๐	๑.๕						
๑๐			สายภายในหมู่บ้าน	๐.๕	๓.๐	๐.๕						
๑๑	๓	ชะมา	1.สายบ้านบือราแง - บ้านชะมา	๒.๐				๕.๐	๒.๐๐			

ลำดับ ที่	หมู่ ที่	ชุมชน / บ้าน	ชื่อสายทาง	ระยะทาง รวมทั้งสาย ทาง (กม.)	ถนนดิน หรือ ลูกรัง		ถนนคอนกรีต		ถนนลาดยาง		ทาง ระบาย น้ำ จุด	ไฟแสง สว่าง จุด
					กว้าง	ยาว	กว้าง	ยาว	กว้าง	ยาว		
					(ม.)	(กม.)	(ม.)	(กม.)	(ม.)	(กม.)		
๑๒			สายบ้านชะมา - พื้นที่เกษตร	๔.๐	๔.๐	๒.๐						
๑๓			สายบ้านชะมา - บ้านท่าธง	๐.๒๕	๔.๐	๐.๒๕						
๑๔	๔	บึงนैयाมู	สายสามแยกข่ามี - พุน้ำดำ	๑.๖			๕.๐	๑.๖				
๑๕			สายสี่แยกน้ามัย - บ้านบือราแง	๐.๒๔๒			๔.๐	๐.๒๔๒				
๑๖			สายคอกวัวรวม - บ้านลาลาพิ	๑.๒	๔.๐	๑.๒						
๑๗			สายพุน้ำดำ - โรงเรียนทุ่งยางแดง พิทยาคม	๑.๕	๔.๐	๑.๖						
๑๘	๕	นัดขอมิส	สายภายในหมู่บ้านกำ ปังบารู	๐.๔๘			๔.๐	๐.๔๘				
๑๙			สายบึงน้ามัย - บ้าน ขาลิ่ง	๐.๗๕			๔.๐	๐.๗๕				
๒๐			สายร้านทอง - ตลาด ข่ามี	๐.๒			๔.๐	๐.๒				
๒๑			สายปอเนาะยาโตะ	๐.๒๘			๔.๐	๐.๒๘				
๒๒			สายในหมู่บ้านขอมิส	๐.๒๓๙			๔.๐	๐.๒๓๙				
๒๓			คสล.ซอยบ้านเช่า	๐.๑๓๖			๔.๐	๐.๑๓๖				
๒๔			สายภายในหมู่บ้าน - สี่แยกขาลิ่ง	๑.๒	๔.๐	๑.๒						
๒๕			2.สายป่าแดแซโต	๒.๐	๔.๐	๒.๐						
๒๖			3. สายในหมู่บ้านกำ ปังบารู	๐.๑๔๔	๔.๐	๐.๑๔๔						

๕.๒ การไฟฟ้า

การขยายไฟฟ้า ปัจจุบันมีไฟฟ้าใช้ทุกครัวเรือน ปัญหา คือไฟฟ้าส่องสว่างทางหรือที่สาธารณะยังไม่สามารถดำเนินการครอบคลุมพื้นที่ได้ทั้งหมด เนื่องจากบางพื้นที่ที่มีความต้องการให้ติดตั้งไฟฟ้าส่องสว่างนั้นยังไม่เป็นที่สาธารณะ องค์การบริหารส่วนตำบลน้ำดำจึงไม่สามารถดำเนินการได้ เช่นเดียวกับถนน การแก้ไขปัญหาคือประสานความร่วมมือกันหลายๆ ฝ่าย เพื่อที่จะทำความเข้ากับประชาชนในพื้นที่ และวิธีการที่จะดำเนินการแก้ไขอย่างไร ทั้งนี้องค์การบริหารส่วนตำบลน้ำดำ ได้ตั้งงบประมาณในส่วนนี้ไว้แล้ว และได้แจ้งประชาสัมพันธ์ให้ประชาชนได้รับทราบถึงเหตุผลเพื่อที่จะได้ช่วยกันแก้ปัญหาให้กับชุมชน ปัจจุบันในเขตองค์การบริหารส่วนตำบลน้ำดำมีไฟฟ้าใช้เกือบทุกครัวเรือน คิดเป็นร้อยละ ๙๕ ของพื้นที่ตำบลน้ำดำ

๖. เศรษฐกิจพอเพียงท้องถิ่น (ด้านการเกษตรและแหล่งน้ำ)

๖.๑ การเกษตร

ตำบลน้ำดำ มีพื้นที่บริเวณพรุและเหมาะแก่การทำเกษตร ประชากรส่วนใหญ่ประกอบอาชีพการทำเกษตร เช่น ปลูกแตงโม ปลูกข้าวโพด สวนยางพารา รวมถึงอาชีพประมงน้ำจืด ประชากรส่วนใหญ่ประกอบอาชีพทางด้านเกษตรกรรม โดยยึดอาชีพกรีดยางเป็นหลัก รองลงมาคือ ทำสวน และการเลี้ยงสัตว์ เช่น วัว ควาย แพะ และแกะ เป็นต้น ผลผลิตทางการเกษตรที่สำคัญ ได้แก่ แตงโม ข้าวโพด ถั่วพิกยาว พักทอง ถั่วชนิดต่างๆ

๖.๒ การประมง

เนื่องจากบริเวณพื้นที่พรุน้ำดำ เป็นแหล่งน้ำที่สำคัญ และประชาชนสามารถประกอบอาชีพการประมงได้

๖.๓ การปศุสัตว์

เป็นการประกอบการในลักษณะเลี้ยงในครัวเรือนเป็นอาชีพหลักและอาชีพเสริม เช่น การเลี้ยงไก่ โค กระบือ แพะ และแกะ

๖.๔ การบริการ

การให้บริการในเขตองค์การบริหารส่วนตำบลน้ำดำ ประกอบด้วย

♦ หน่วยธุรกิจในเขต อบต.น้ำดำ ประกอบด้วย

- ปั้มน้ำมัน	๒	แห่ง
- ร้านขายอาหาร	๑๐	แห่ง
- ร้านค้าปลีก	๒๑	แห่ง

๖.๕ การท่องเที่ยว

พรมน้ำดำ ที่ตั้ง หมู่ที่ ๔ ตำบลน้ำดำ อำเภอทุ่งยางแดง จังหวัดปัตตานี ภาพบรรยากาศในบริเวณพรมน้ำดำ ที่มีผู้คนให้ความสนใจ มาเที่ยวเป็นจำนวนมาก มีภูมิทัศน์ ทัศนียภาพที่สวยงาม อุดมสมบูรณ์ เหมาะแก่การพักผ่อนหย่อนใจ



๖.๖ อุตสาหกรรม

- ไม่มี

๖.๗ การพาณิชย์และกลุ่มอาชีพ

◆หน่วยธุรกิจในเขต อบต.น้ำดำ ประกอบด้วย

- ปั้มน้ำมัน ๒ แห่ง
- ร้านขายอาหาร ๑๐ แห่ง
- ร้านค้าปลีก ๒๑ แห่ง

◆ผลิตภัณฑ์ของชุมชน

- แต่งโม โดย กลุ่มเกษตรกรที่ปลูกแต่งโม
- ของชำร่วยและเครื่องแห่ขันหมาก โดย กลุ่มสตรี

◆กลุ่มอาชีพในตำบลน้ำดำ

- กลุ่มผู้เลี้ยงโค กระบือ
- กลุ่มผู้ปลูกแต่งโม
- กลุ่มเลี้ยงปลาในกระชัง
- กลุ่มเกษตรกรทำสวน
- กลุ่มเกษตรกรกรีดยางพารา

๖.๘ แรงงาน

จากการสำรวจข้อมูลพื้นฐานพบว่า ประชากรตำบลน้ำดำบางส่วนไปรับจ้างทำงานนอกพื้นที่ รวมทั้งแรงงานที่ไปทำงานต่างประเทศ ปัญหาที่พบคือ ประชากรต้องการทำงานนอกพื้นที่ในเมืองที่มีโรงงานอุตสาหกรรม บริษัท ห้างร้านใหญ่ ๆ เพราะในพื้นที่ไม่มีโรงงานอุตสาหกรรมที่มีการจ้างแรงงานเยอะ เพราะพื้นที่ส่วนมากเป็นที่อยู่อาศัย

๗. ศาสนา ประเพณี วัฒนธรรม

๗.๑ การนับถือศาสนา

ประชาชนส่วนใหญ่ในเขตตำบลน้ำดำ ประมาณร้อยละ ๑๐๐ นับถือศาสนาอิสลาม โดยมีศาสนสถานในเขตตำบลน้ำดำ ดังนี้

- มัสยิด จำนวน ๕ แห่ง ได้แก่

๑. มัสยิดบาลูกาลูวะ	ตั้งอยู่ในพื้นที่หมู่ที่ ๑
๒. มัสยิดบือราแง	ตั้งอยู่ในพื้นที่หมู่ที่ ๒
๓. มัสยิดบือแนยามู	ตั้งอยู่ในพื้นที่หมู่ที่ ๑
๔. มัสยิดศาลาพี	ตั้งอยู่ในพื้นที่หมู่ที่ ๕
๕. มัสยิดนัดฆอมิส	ตั้งอยู่ในพื้นที่หมู่ที่ ๕

๗.๒ ประเพณีและงานประจำปี

ตำบลน้ำดำมีงานศาสนาและวัฒนธรรมที่สำคัญ ได้แก่ วันอาชูรอสมัพันธ์, เมาลิดสมัพันธ์, วันฮารีรายอ , งานวันผู้สูงอายุ เป็นต้น

๗.๓ ภูมิปัญญาท้องถิ่น

- ผลิตภัณฑ์การเดินจากกะลามะพร้าวและใบพัดจากลูกยาง
- ผลิตภัณฑ์ประตู หน้าต่าง ที่วางอัลกุรอาน และที่ข่อยหัวหอม
- ผลิตภัณฑ์จากเตยหนาม /ผลิตภัณฑ์จากไม้ไผ่
- ผลิตภัณฑ์บาแต ใช้ในการประกอบอาชีพประมงน้ำจืด
- ผลิตภัณฑ์แปรรูปสัตว์น้ำ ปลา กุ้ง เพื่อถนอมอาหาร
- ผลิตภัณฑ์จับสัตว์น้ำ โกงโพง สุ่ม ไซ ที่ดักไล่ ปู กุ้ง หอย
- ผลิตภัณฑ์จากกาบมะพร้าว

๗.๓ OTOP สินค้าพื้นเมือง และของที่ระลึก

- สินค้า OTOP ของตำบลน้ำดำ คือ ปลาต้ม

๘. ทรัพยากรธรรมชาติ

๘.๑ แหล่งน้ำ

◆แหล่งน้ำธรรมชาติ

ตำบลน้ำดำมีแหล่งน้ำตามธรรมชาติที่อุดมสมบูรณ์ ซึ่งมีความสำคัญต่อเศรษฐกิจและการดำรงชีพของประชากร ได้แก่ พรุน้ำดำ เป็นแหล่งน้ำที่มีบริเวณกว้างเชื่อมกันหลายตำบล โดยใช้เป็นแหล่งน้ำด้านการเกษตร

◆แหล่งน้ำที่สร้างขึ้น

ประเภท	หมู่ที่				
	๑	๒	๓	๔	๕
บ่อน้ำบาดาล	-	-	-	๑	๑
บ่อน้ำตื้น	๑๐	๒๐	-	๑๐	๓๐
รวม	๑๐	๒๐	-	๑๑	๓๑

๘.๒ ป่าไม้

เนื่องจากบริบทของพื้นที่ตำบลน้ำดำเป็นลักษณะเป็นชุมชน ยังมีป่าซึ่งมีต้นไม้ใหญ่ ปกคลุม
มากมาย และทรงหญ้านานาชนิดใหญ่

๙. สถานที่สำคัญของตำบล

- สถานที่สำคัญของตำบล

- ◆ พรุมน้ำดำ หมู่ที่ ๔
- ◆ ศูนย์รับซื้อขยะตำบลน้ำดำ หมู่ที่ ๕
- ◆ ศูนย์กู้ชีพกู้ภัย ตำบลน้ำดำ หมู่ที่ ๕
- ◆ โรงพยาบาลส่งเสริมสุขภาพตำบลน้ำดำ ตั้งอยู่ในพื้นที่ หมู่ที่ ๔
- ◆ ศูนย์พัฒนาเด็กเล็กบ้านบาลูการลูวะ หมู่ที่ ๔
- ◆ โรงเรียนบ้านน้ำดำ ตั้งอยู่ในพื้นที่ หมู่ที่ ๑

๑๐. ข้อมูลเกี่ยวกับศักยภาพของท้องถิ่น ได้แก่ โครงสร้างและกระบวนการบริหารงานบุคคล

- ฝ่ายบริหาร

- | | | |
|------------------|-----------|---|
| ๑. นายเข้มสุติน | อาลีฮาซัน | นายกองค์การบริหารส่วนตำบลน้ำดำ |
| ๒. นายมะตอเห | ยูโซะ | รองนายกองค์การบริหารส่วนตำบลน้ำดำ |
| ๓. นายตอละ | แมะเวาะ | รองนายกองค์การบริหารส่วนตำบลน้ำดำ |
| ๔. นายอับดุลเลาะ | บนิอาดัม | เลขานุการนายกองค์การบริหารส่วนตำบลน้ำดำ |

- รายชื่อสมาชิกสภาองค์การบริหารส่วนตำบลน้ำดำ

ลำดับ	ชื่อ - สกุล	ตำแหน่ง	วันที่ครบวาระ
๑	นางมาเรียม บิรู	ประธานสภาฯ	๑๙ ตุลาคม ๒๕๖๐
๒	นายฮัมมะดี สาและ	รองประธานสภาฯ	๑๙ ตุลาคม ๒๕๖๐
๓	นายอับดุลเลาะ ดือราโอะ	สมาชิกสภา อบต. หมู่ที่ ๑	๑๙ ตุลาคม ๒๕๖๐
๔	นายกาเร็ ดือราโอ๊ะ	สมาชิกสภา อบต. หมู่ที่ ๑	๑๙ ตุลาคม ๒๕๖๐
๕	นายมาหามะสายูตี เจะซอ	สมาชิกสภา อบต. หมู่ที่ ๒	๑๙ ตุลาคม ๒๕๖๐
๖	นายอับดุลเลาะ สนิ	สมาชิกสภา อบต. หมู่ที่ ๓	๑๙ ตุลาคม ๒๕๖๐
๗	นายสมาแอะเจ๊ะหะ	สมาชิกสภา อบต. หมู่ที่ ๔	๑๙ ตุลาคม ๒๕๖๐
๘	นายมะนาวี สะอึ	สมาชิกสภา อบต. หมู่ที่ ๔	๑๙ ตุลาคม ๒๕๖๐
๙	นายชีฮาบูดิง เจะโมง	สมาชิกสภา อบต. หมู่ที่ ๕	๑๙ ตุลาคม ๒๕๖๐
๑๐	นายอาด็อนัน สาแม็ง	สมาชิกสภา อบต. หมู่ที่ ๕	๑๙ ตุลาคม ๒๕๖๐

(ข้อมูล ณ เดือนกรกฎาคม ๒๕๖๔)

ส่วนที่ 2

ยุทธศาสตร์การพัฒนองค์กรปกครองส่วนท้องถิ่น

๑. ความสัมพันธ์ระหว่างแผนพัฒนาระดับมหภาค

ในการกระจายอำนาจการบริหารของรัฐไปสู่องค์กรปกครองส่วนท้องถิ่นดังกล่าว ตามพระราชบัญญัติกำหนดแผนและขั้นตอนการกระจายอำนาจ พ.ศ. ๒๕๔๒ ได้กำหนดรายละเอียดเกี่ยวกับขั้นตอนและกระบวนการในการถ่ายโอนภารกิจ งบประมาณ และอัตรากำลังของราชการส่วนกลางและราชการส่วนภูมิภาคไปให้แก่องค์กรปกครองส่วนท้องถิ่น โดยมีกำหนดระยะเวลาและเงื่อนไขที่ระบุไว้อย่างชัดเจนว่า ในอนาคตอันใกล้้องค์กรปกครองส่วนท้องถิ่นจะได้รับการจัดสรรงบประมาณในสัดส่วนที่สูงขึ้น มีอัตรากำลังมากขึ้น รวมทั้งมีภารกิจและหน้าที่ความรับผิดชอบที่เพิ่มขึ้นตามกันไปด้วย

จากผลการเปลี่ยนแปลงดังกล่าว จึงมีความจำเป็นอย่างยิ่งที่องค์กรปกครองส่วนท้องถิ่นทุกแห่งจะต้องมีการเตรียมการเพื่อรองรับมาตรการในการถ่ายโอนภารกิจ งบประมาณและอัตรากำลังจากหน่วยงานส่วนกลางและส่วนภูมิภาคตามที่กฎหมายกำหนด เพื่อที่จะสามารถปฏิบัติภารกิจตามที่ได้รับมอบหมายได้อย่างมีประสิทธิภาพ ซึ่งหมายความว่า องค์กรปกครองส่วนท้องถิ่นจะต้องเร่งกำหนดจุดมุ่งหมายหรือทิศทางในการพัฒนาของตนให้ชัดเจน มีการกำหนดยุทธศาสตร์และแนวทางการพัฒนาที่สอดคล้องกับจุดมุ่งหมายในการพัฒนาอย่างเป็นระบบ โดยมีความครอบคลุมภารกิจการพัฒนาในทุกๆ ด้าน อันเป็นการแสดงให้เห็นถึงความพร้อมและศักยภาพขององค์กรปกครองส่วนท้องถิ่นที่จะสามารถบริหารงานในความรับผิดชอบตามที่ราชการส่วนกลางและราชการส่วนภูมิภาคจะถ่ายโอนมาให้ได้อย่างมีประสิทธิภาพ

แผนยุทธศาสตร์การพัฒนาก็ถือเป็นเครื่องมือสำคัญอย่างยิ่งที่จะช่วยสนับสนุนในการวิเคราะห์สภาพปัญหา/ความต้องการขององค์การบริหารส่วนตำบล เพื่อนำไปสู่การกำหนดจุดมุ่งหมายในการพัฒนา การกำหนดภารกิจ และแนวทางการดำเนินงานเพื่อนำไปสู่จุดมุ่งหมายดังกล่าวอย่างเป็นระบบ ซึ่งจะช่วยให้การกำหนดแผนงาน/โครงการ มีทิศทางที่สอดคล้องและประสาน สนับสนุนในจุดมุ่งหมายร่วมกัน ซึ่งนอกจากจะทำให้ปัญหา/ความต้องการได้รับการตอบสนองอย่างเหมาะสมแล้ว ยังเป็นการบริหารทรัพยากรที่มีอยู่อย่างจำกัดให้เกิดประโยชน์สูงสุดในขณะเดียวกันด้วย

หลักการสำคัญที่ถือเป็นหัวใจของการจัดทำแผนยุทธศาสตร์การพัฒนาก็คือ การกำหนดจุดมุ่งหมายการพัฒนาและการกำหนดแนวทางการพัฒนาที่จะนำไปสู่การบรรลุผลตามจุดมุ่งหมายที่กำหนดไว้ ทั้งนี้เพราะหากไม่มีจุดมุ่งหมายในการพัฒนาที่ชัดเจนแล้ว การบริหารงานก็จะเป็นการแก้ไขปัญหาเฉพาะหน้าไปเรื่อยๆ เมื่อมีปัญหาอย่างซ้ำซ้อนและไม่มีที่สิ้นสุดแล้ว ยังอาจทำให้ปัญหามีความรุนแรงมากขึ้นจนเกินศักยภาพและแก้ไขได้ ดังนั้นการจัดทำแผนยุทธศาสตร์การพัฒนาในครั้งนี้ จึงเป็นโอกาสอันดีที่จะได้กำหนดจุดมุ่งหมายและแนวทางการพัฒนาที่สอดคล้องกับสภาพปัญหา ความต้องการ และศักยภาพอย่างเป็นระบบ ซึ่งนอกจากจะเป็นการพัฒนาประสิทธิภาพในการบริหารจัดการภายใต้ทรัพยากรที่มีอยู่อย่างจำกัดแล้ว ยังเป็นการเตรียมความพร้อมเพื่อรองรับการถ่ายโอนภารกิจจากหน่วยงานส่วนกลางและส่วนภูมิภาคอีกทางหนึ่งด้วย

๑.๑ แผนยุทธศาสตร์ชาติ ๒๐ ปี (พ.ศ. ๒๕๖๑-๒๕๘๐)

การพัฒนาประเทศไทยนับตั้งแต่แผนพัฒนาเศรษฐกิจและสังคมแห่งชาติ ฉบับที่ ๑ เป็นต้นมา ได้ส่งผลให้ประเทศมีการพัฒนาในทุกมิติ ทั้งในด้านเศรษฐกิจที่ประเทศไทยได้รับการยกระดับเป็นประเทศ ในกลุ่มบนของกลุ่มประเทศระดับรายได้ปานกลาง ในด้านสังคมที่มีการพัฒนาคุณภาพชีวิตของประชาชนส่งผล ให้ประเทศไทยหลุดพ้นจากการเป็นประเทศยากจน และในด้านสิ่งแวดล้อมที่ประเทศไทยมีข้อได้เปรียบใน

ความหลากหลายเชิงนิเวศ อย่างไรก็ตาม ประเทศไทยยังมีความท้าทายต่อการพัฒนาที่สำคัญ อาทิ มิติเศรษฐกิจที่โครงสร้างเศรษฐกิจยังไม่สามารถขับเคลื่อนด้วยนวัตกรรมอย่างเต็มที่ การผลิตของภาคบริการและภาคเกษตรยังอยู่ในระดับต่ำ คุณภาพและสมรรถนะของแรงงานที่ยังไม่สอดคล้องกับความต้องการในการขับเคลื่อนการพัฒนาของประเทศ มิติทางสังคมที่การยกระดับรายได้ของประชาชนการแก้ปัญหาด้านความยาก และความเหลื่อมล้ำ การพัฒนาคุณภาพการให้บริการและการขยายโอกาสในการเข้าถึงระบบบริการสาธารณะ ยังคงมีช่องว่างที่สามารถพัฒนาต่อไปได้ มิติสิ่งแวดล้อมที่การฟื้นฟูและรักษาทรัพยากรธรรมชาติ และสิ่งแวดล้อมยังเป็นประเด็นสำคัญสำหรับการพัฒนาประเทศอย่างยั่งยืน และมิติของการบริหารจัดการ ภาครัฐที่ยังขาดความต่อเนื่องและความยืดหยุ่นในการตอบสนองความต้องการในการแก้ปัญหาของประชาชน ได้อย่างเต็มประสิทธิภาพ

ภายใต้เงื่อนไขโครงสร้างประชากร โครงสร้างเศรษฐกิจ สภาพสังคม สภาพภูมิอากาศ สิ่งแวดล้อมและปัจจัยการพัฒนาต่างๆ ที่เกี่ยวข้อง ส่งผลให้ประเทศไทยจำเป็นต้องมีการวางแผนการพัฒนา ที่รอบคอบและครอบคลุม อย่างไรก็ตาม หลายประเด็นพัฒนาเป็นเรื่องที่ต้องใช้ระยะเวลาในการดำเนินงาน เพื่อให้เกิดการปรับตัว ซึ่งจะต้องหยั่งรากลึกลงไปถึงการเปลี่ยนแปลงในเชิงโครงสร้าง การขับเคลื่อนการพัฒนา ให้ประเทศเจริญก้าวหน้าไปในอนาคต จึงจำเป็นต้องกำหนดวิสัยทัศน์ในระยะยาวที่ต้องบรรลุ พร้อมทั้งแนว ยุทธศาสตร์หลักในด้านต่างๆ เพื่อเป็นกรอบในการขับเคลื่อนการพัฒนาอย่างเป็นบูรณาการบนพื้นฐาน ประชาธิปไตยยกระดับจุดแข็งและจุดเด่นของประเทศ และปรับปรุงแก้ไขจุดอ่อนและจุดด้อยต่างๆ อย่างเป็น ระบบ โดยยุทธศาสตร์ชาติจะเป็นเป้าหมายใหญ่ในการขับเคลื่อนประเทศ และถ่ายทอดไปสู่แผนในระดับอื่นๆ เพื่อนำไปสู่การปฏิบัติทั้งในระดับยุทธศาสตร์ ภารกิจ และพื้นที่ ซึ่งรวมถึงพื้นที่พิเศษต่างๆ อาทิ เขตเศรษฐกิจ พิเศษชายแดน เขตพัฒนาพิเศษภาคตะวันออก เพื่อให้การพัฒนาประเทศสามารถดำเนินการได้อย่างมั่นคง มั่งคั่ง และยั่งยืน

วิสัยทัศน์ประเทศไทย

“ประเทศไทยมีความมั่นคง มั่งคั่ง ยั่งยืน เป็นประเทศพัฒนาแล้ว ด้วยการพัฒนาตามหลัก ปรัชญาของเศรษฐกิจพอเพียง” หรือเป็นคติพจน์ประจำชาติว่า “มั่นคง มั่งคั่ง ยั่งยืน” เพื่อสนองตอบต่อ ผลประโยชน์แห่งชาติ อันได้แก่ การมีเอกราช อธิปไตย การดำรงอยู่อย่างมั่นคง และยั่งยืนของสถาบันหลัก ของชาติและประชาชนจากภัยคุกคามทุกรูปแบบ การอยู่ร่วมกันในชาติอย่างสันติสุขเป็นปึกแผ่น มีความมั่นคง ทางสังคม ท่ามกลางพหุสังคมและการมีเกียรติและศักดิ์ศรีของความเป็นมนุษย์ ความเจริญเติบโตของชาติ ความเป็นธรรม และความอยู่ดีมีสุขของประชาชน ความยั่งยืนของฐานทรัพยากรธรรมชาติสิ่งแวดล้อม ความมั่นคงทางพลังงาน และอาหาร ความสามารถในการรักษาผลประโยชน์ของชาติภายใต้การเปลี่ยนแปลง ของสภาวะแวดล้อมระหว่างประเทศ และการอยู่ร่วมกันอย่างสันติประสานสอดคล้องกันด้านความมั่นคงใน ประชาคมอาเซียนและประชาคมโลกอย่างมีเกียรติและศักดิ์ศรี

ความมั่นคง หมายถึง การมีความมั่นคงปลอดภัยจากภัยและการเปลี่ยนแปลงทั้ง ภายในประเทศและภายนอกประเทศในทุกระดับ ทั้งระดับประเทศ สังคม ชุมชน ครัวเรือน และปัจเจกบุคคล และมีความมั่นคงในทุก มิติ ทั้งมิติทางการทหาร เศรษฐกิจ สังคม สิ่งแวดล้อม และการเมือง เช่น ประเทศมี ความมั่นคงในเอกราชและอธิปไตย มีการปกครองระบบประชาธิปไตยที่มีพระมหากษัตริย์ทรงเป็นประมุข สถาบันชาติ ศาสนา พระมหากษัตริย์มีความเข้มแข็งเป็นศูนย์กลางและเป็นที่ยึดเหนี่ยวจิตใจของประชาชน มีระบบการเมืองที่มั่นคง เป็นกลไกที่นำไปสู่การบริหารประเทศที่ต่อเนื่องและโปร่งใสตามหลักธรรมาภิบาล สังคมมีความปรองดองและความสามัคคี สามารถผนึกกำลังเพื่อพัฒนาประเทศ ชุมชนมีความเข้มแข็ง ครอบครัวมีความอบอุ่น ประชาชนมีความมั่นคงในชีวิต มีงานและรายได้ที่มั่นคงพอเพียงกับการดำรงชีวิต มีการออมสำหรับวัยเกษียณ ความมั่นคงของอาหาร พลังงาน และน้ำ มีที่อยู่อาศัย และความปลอดภัยในชีวิต ทรัพย์สิน

ความมั่งคั่ง หมายถึง ประเทศไทยมีการขยายตัวของเศรษฐกิจอย่างต่อเนื่องและมีความยั่งยืน จนเข้าสู่กลุ่มประเทศรายได้สูง ความเหลื่อมล้ำของการพัฒนาลดลง ประชากรมีความอยู่ดีมีสุขได้รับ ผลประโยชน์จากการพัฒนาอย่างเท่าเทียมกันมากขึ้น และมีการพัฒนาอย่างทั่วถึงทุกภาคส่วน มีคุณภาพชีวิต ตามมาตรฐานของ

องค์การสหประชาชาติ ไม่มีประชาชนที่อยู่ในภาวะความยากจน เศรษฐกิจในประเทศมีความ แข็งแรง
 ขณะเดียวกันต้องมีความสามารถในการแข่งขันกับประเทศต่างๆ ทั้งในตลาดโลกและตลาด ภายในประเทศ เพื่อให้
 สามารถสร้างรายได้ทั้งจากภายในและภายนอกประเทศ ตลอดจนมีการสร้าง ฐานเศรษฐกิจและสังคมแห่งอนาคต
 เพื่อให้สอดคล้องกับบริบทการพัฒนาที่เปลี่ยนแปลงไป และประเทศไทยมี บทบาทที่สำคัญในเวทีโลก และมีความ
 ความสัมพันธ์ทางเศรษฐกิจและการค้าอย่างแน่นแฟ้นกับประเทศในภูมิภาค เอเชีย เป็นจุดสำคัญของการเชื่อมโยง
 ในภูมิภาค ทั้งการคมนาคมขนส่ง การผลิต การค้า การลงทุน และการทำ ธุรกิจ เพื่อให้เป็นพลังในการพัฒนา
 นอกจากนี้ ยังมีคุณสมบัติในทุนที่จะสามารถสร้างการพัฒนาต่อเนื่อง ไปได้ ได้แก่ ทุนมนุษย์ ทุนทางปัญญา ทุน
 ทางการเงิน ทุนที่เป็นเครื่องมือเครื่องจักร ทุนทางสังคม และทุน ทรัพยากรธรรมชาติและสิ่งแวดล้อม

ความยั่งยืน หมายถึง การพัฒนาที่สามารถสร้างความเจริญ รายได้ และคุณภาพชีวิตของ ประชาชนให้
 เพิ่มขึ้นอย่างต่อเนื่อง ซึ่งเป็นการเจริญเติบโตของเศรษฐกิจที่อยู่บนหลักการ ใช้ การรักษาและการ พัฒนา
 ทรัพยากรธรรมชาติอย่างยั่งยืน ไม่ใช่ทรัพยากรธรรมชาติจนเกินพอดี ไม่สร้างมลภาวะต่อสิ่งแวดล้อม จนเกิน
 ความสามารถในการรองรับและเยียวยาของระบบนิเวศ การผลิตและการบริโภคเป็นมิตรกับสิ่งแวดล้อม และ
 สอดคล้องกับเป้าหมายการพัฒนาที่ยั่งยืน ทรัพยากรธรรมชาติมีความอุดมสมบูรณ์มากขึ้นและสิ่งแวดล้อม มี
 คุณภาพดีขึ้น คนมีความรับผิดชอบต่อสังคม มีความเอื้ออาทร เสียสละเพื่อผลประโยชน์ส่วนรวม รัฐบาลมี นโยบาย
 ที่มุ่งประโยชน์ส่วนรวมอย่างยั่งยืน และให้ความสำคัญกับการมีส่วนร่วมของประชาชน ๙ และทุกภาคส่วนในสังคม
 ยึดถือและปฏิบัติตามหลักปรัชญาของเศรษฐกิจพอเพียงเพื่อการพัฒนาอย่างสมดุล มีเสถียรภาพและยั่งยืน

๑. ยุทธศาสตร์ชาติด้านความมั่นคง

ยุทธศาสตร์ชาติด้านความมั่นคง มีเป้าหมายการพัฒนาที่สำคัญ คือ ประเทศชาติมั่นคง ประชาชนมี
 ความสุข เน้นการบริหารจัดการสถานะแวดล้อมของประเทศให้มีความมั่นคง ปลอดภัย เอกရာช อธิปไตย และมีความ
 ความสงบเรียบร้อยในทุกระดับ ตั้งแต่ระดับชาติ สังคม ชุมชน มุ่งเน้นการพัฒนาคน เครื่องมือ เทคโนโลยี และ
 ระบบฐานข้อมูลขนาดใหญ่ให้มีความพร้อมสามารถรับมือกับภัยคุกคามและภัยพิบัติได้ ทุกรูปแบบ และทุกระดับ
 ความรุนแรง ควบคู่ไปกับการป้องกันและแก้ไขปัญหาด้านความมั่นคงที่มีอยู่ในปัจจุบัน และที่อาจจะเกิดขึ้นใน
 อนาคต ใช้กลไกการแก้ไขปัญหา แบบบูรณาการทั้งกับส่วนราชการ ภาคเอกชน ประชา สังคม และองค์กรที่ไม่ใช่
 รัฐ รวมถึงประเทศเพื่อนบ้านและมิตรประเทศทั่วโลกบนพื้นฐานของหลักธรรมาภิบาล

ตัวชี้วัด ประกอบด้วย (๑) ความสุขของประชากรไทย (๒) ความมั่นคง ปลอดภัยของประเทศ (๓) ความ
 พร้อมของกองทัพ หน่วยงานด้านความมั่นคง และการมีส่วนร่วมของภาครัฐ ภาคเอกชน และภาค ประชาชนใน
 การป้องกันและแก้ไขปัญหาด้านความมั่นคง (๔) บทบาทและการยอมรับในด้านความมั่นคงของไทยใน ประชาคม
 ระหว่างประเทศ และ (๕) ประสิทธิภาพการบริหารจัดการความมั่นคงแบบองค์รวม โดยประเด็น ยุทธศาสตร์ชาติ
 ด้านความมั่นคงประกอบด้วย ๕ ประเด็น ได้แก่

๑. การรักษาความสงบภายในประเทศ เพื่อสร้างเสริมความสงบเรียบร้อย และสันติสุขให้เกิดขึ้นกับ
 ประเทศชาติบ้านเมือง โดย (๑) การพัฒนาและเสริมสร้างคนในทุกภาคส่วนให้มีความเข้มแข็ง มีความ พร้อม
 ตระหนักในเรื่องความมั่นคง และมีส่วนร่วมในการแก้ไขปัญหา (๒) การพัฒนาและเสริมสร้าง ความ จงรักภักดีต่อ
 สถาบันหลักของชาติ (๓) การพัฒนาและเสริมสร้างการเมืองในระบอบประชาธิปไตยอันมี พระมหากษัตริย์ทรงเป็น
 ประมุขที่มีเสถียรภาพและมีธรรมาภิบาล เห็นแก่ประโยชน์ของประเทศชาติมากกว่า ประโยชน์ส่วนตน และ (๔)
 การพัฒนาและเสริมสร้างกลไก ที่สามารถป้องกันและขจัดสาเหตุของประเด็น ปัญหาความมั่นคงที่สำคัญ

๒. การป้องกันและแก้ไขปัญหาที่มีผลกระทบต่อความมั่นคง เพื่อแก้ไขปัญหาเดิม และ ป้องกันไม่ให้
 ปัญหาใหม่เกิดขึ้น โดย (๑) การแก้ไขปัญหาความมั่นคงในปัจจุบัน (๒) การติดตามเฝ้าระวัง ป้องกัน และแก้ไข
 ปัญหาที่อาจอุบัติขึ้นใหม่ (๓) การสร้างความปลอดภัยและความสันติสุขอย่างถาวรในพื้นที่ จังหวัดชายแดนภาคใต้
 และ (๔) การรักษาความมั่นคงและผลประโยชน์ทางทรัพยากรธรรมชาติและ สิ่งแวดล้อม ทั้งทางบกและทางทะเล

๓. การพัฒนาศักยภาพของประเทศให้พร้อมเผชิญภัยคุกคามที่กระทบต่อ ความมั่นคงของชาติเพื่อยกระดับขีดความสามารถของกองทัพและหน่วยงานด้านความมั่นคง โดย (๑) การพัฒนาระบบงาน ข่าวกรองแห่งชาติแบบบูรณาการอย่างมีประสิทธิภาพ (๒) การพัฒนาและฝึกพลกำลังอำนาจแห่งชาติ กองทัพ และหน่วยงานความมั่นคง รวมทั้งภาครัฐและภาคประชาชน ให้พร้อมป้องกันและรักษาอธิปไตยของประเทศ และเผชิญภัยคุกคามได้ทุกมิติทุกรูปแบบและทุกระดับ และ (๓) การพัฒนาระบบเตรียมพร้อมแห่งชาติและ การบริหารจัดการภัยคุกคามให้มีประสิทธิภาพ

๔. การบูรณาการความร่วมมือด้านความมั่นคงกับอาเซียนและนานาชาติ รวมถึงองค์กรภาครัฐและที่มีใช้ภาครัฐ เพื่อสร้างเสริมความสงบสุข สันติสุข ความมั่นคง และความเจริญก้าวหน้าให้กับ ประเทศชาติ ภูมิภาค และโลก อย่างยั่งยืน โดย (๑) การเสริมสร้างและรักษาคุณภาพสภาวะแวดล้อมระหว่าง ประเทศ (๒) การเสริมสร้างและดำรงไว้ซึ่งสันติภาพและความมั่นคงของภูมิภาค และ (๓) การร่วมมือทางการ พัฒนากับประเทศเพื่อนบ้าน ภูมิภาคโลก รวมถึงองค์กรภาครัฐและที่มีใช้ภาครัฐ

๕. การพัฒนากลไกการบริหารจัดการความมั่นคงแบบองค์รวม เพื่อให้กลไกสำคัญต่างๆ ทำงานได้อย่างมีประสิทธิภาพ มีการใช้หลักธรรมาภิบาล และการบังคับใช้กฎหมายอย่างเคร่งครัด โดย (๑) การพัฒนากลไกให้พร้อมสำหรับการติดตาม เฝ้าระวัง แจ้งเตือน ป้องกัน และแก้ไขปัญหาความมั่นคงแบบองค์ รวม อย่างเป็นรูปธรรม (๒) การบริหารจัดการความมั่นคงให้อื้ออำนาจต่อการพัฒนาประเทศในมิติอื่น ๆ และ (๓) การพัฒนา กลไกและองค์กรขับเคลื่อนยุทธศาสตร์ชาติ ด้านความมั่นคง

๒. ยุทธศาสตร์ชาติด้านการสร้างความสามารถในการแข่งขัน

ยุทธศาสตร์ชาติด้านการสร้างความสามารถในการแข่งขัน มีเป้าหมาย การพัฒนาที่มุ่งเน้นการ ยกระดับ ศักยภาพของประเทศในหลากหลายมิติ บนพื้นฐาน แนวคิด ๓ ประการ ได้แก่ (๑) “ต่อยอดอดีต” โดย มองกลับไปพิจารณาถึงทางเศรษฐกิจ อัตลักษณ์ วัฒนธรรม ประเพณี วิถีชีวิต และจุดเด่นทาง ทรัพยากรธรรมชาติ ที่หลากหลาย รวมทั้งความได้เปรียบเชิงเปรียบเทียบของประเทศในด้านอื่น ๆ นำมา ประยุกต์ผสมผสานกับ เทคโนโลยีและนวัตกรรม เพื่อให้สอดคล้องกับบริบทของ เศรษฐกิจ และสังคมโลกสมัยใหม่ (๒) “ปรับปัจจุบัน” เพื่อ บูชาทางสู่ออนาคต ผ่านการพัฒนา โครงสร้างพื้นฐานของประเทศในมิติต่าง ๆ ทั้งโครงข่าย ระบบคมนาคมและขนส่ง โครงสร้างพื้นฐานวิทยาศาสตร์ เทคโนโลยี และดิจิทัล และการปรับสภาพแวดล้อม ให้เอื้อต่อการพัฒนา อุตสาหกรรมและบริการอนาคต และ (๓) “สร้างคุณค่าใหม่ ในอนาคต” ด้วยการเพิ่ม ศักยภาพของผู้ประกอบการ พัฒนาคู่มือใหม่ รวมถึงปรับ รูปแบบธุรกิจ เพื่อตอบสนองต่อความต้องการของ ตลาด ผสมผสานกับยุทธศาสตร์ ที่รองรับอนาคต บนพื้นฐานของการต่อยอดอดีตและปรับปัจจุบัน พร้อมทั้ง การส่งเสริม และสนับสนุนจากรัฐ ให้ประเทศไทยสามารถสร้างฐานรายได้และการจ้างงานใหม่ ขยายโอกาส ทางการค้าและการลงทุนในเวทีโลก ควบคู่ไปกับการยกระดับรายได้และ การกินดีอยู่ดี รวมถึงการเพิ่มขึ้นของ คนชั้นกลางและลดความเหลื่อมล้ำของ คนในประเทศได้ในคราวเดียวกัน

ตัวชี้วัด ประกอบด้วย (๑) รายได้ประชาชาติ การขยายตัวของผลิตภัณฑ์มวลรวม ภายในประเทศ และการกระจายรายได้ (๒) ผลผลิตภาพการผลิตของประเทศ ทั้งในปัจจุบันการผลิตและแรงงาน (๓) การลงทุนเพื่อการวิจัย และพัฒนา และ (๔) ความสามารถในการแข่งขันของประเทศ โดยประเด็น ยุทธศาสตร์ชาติด้านการสร้าง ความสามารถในการแข่งขัน ประกอบด้วย ๕ ประเด็น ได้แก่

๑. การเกษตรสร้างมูลค่า ให้ความสำคัญกับการเพิ่มผลผลิตการผลิต ทั้งเชิงปริมาณและ มูลค่า และความหลากหลายของสินค้าเกษตร ประกอบด้วย (๑) เกษตรอัตลักษณ์พื้นถิ่น (๒) เกษตรปลอดภัย (๓) เกษตร ชีวภาพ (๔) เกษตรแปรรูป และ (๕) เกษตรอัจฉริยะ

๒. อุตสาหกรรมและบริการแห่งอนาคต โดยสร้างอุตสาหกรรมและบริการแห่งอนาคต ที่ขับเคลื่อน ประเทศไทยไปสู่ประเทศที่พัฒนาแล้วด้วยนวัตกรรม และเทคโนโลยีแห่งอนาคต ประกอบด้วย ๑๑ (๑) อุตสาหกรรมชีวภาพ (๒) อุตสาหกรรมและบริการการแพทย์ครบวงจร (๓) อุตสาหกรรมและบริการดิจิทัล ข้อมูล

และปัญญาประดิษฐ์ (๔) อุตสาหกรรมและบริการขนส่งและโลจิสติกส์ และ (๕) อุตสาหกรรมความ มั่นคงของ ประเทศ

๓. สร้างความหลากหลายด้านการท่องเที่ยว โดยการรักษาการเป็นจุดหมายปลายทางที่สำคัญของการท่องเที่ยวระดับโลกที่ดึงดูดนักท่องเที่ยวทุกระดับ และเพิ่มสัดส่วนของนักท่องเที่ยวที่มีคุณภาพสูง ประกอบด้วย (๑) ท่องเที่ยวเชิงสร้างสรรค์และวัฒนธรรม (๒) ท่องเที่ยวเชิงธุรกิจ (๓) ท่องเที่ยวเชิงสุขภาพ ความงาม และแพทย์แผนไทย (๔) ท่องเที่ยวสำราญทางน้ำ และ (๕) ท่องเที่ยวเชื่อมโยงภูมิภาค

๔. โครงสร้างพื้นฐาน เชื่อมไทย เชื่อมโลก ครอบคลุมถึงโครงสร้างพื้นฐานทางกายภาพใน ด้านโครงข่ายคมนาคม พื้นที่และเมือง รวมถึงเทคโนโลยี ตลอดจนโครงสร้างพื้นฐานทางเศรษฐกิจ โดย (๑) เชื่อมโยงโครงข่ายคมนาคมไร้รอยต่อ (๒) สร้างและพัฒนาเขตเศรษฐกิจพิเศษ (๓) เพิ่มพื้นที่และเมืองเศรษฐกิจ (๔) พัฒนาโครงสร้างพื้นฐานเทคโนโลยีสมัยใหม่ และ (๕) รักษาและเสริมสร้างเสถียรภาพทางเศรษฐกิจมหภาค

๕. พัฒนาเศรษฐกิจบนพื้นฐานผู้ประกอบการยุคใหม่ สร้างและพัฒนาผู้ประกอบการยุคใหม่ ที่มีทักษะและจิตวิญญาณของการเป็นผู้ประกอบการที่มีความสามารถในการแข่งขันและมีอัตลักษณ์ชัดเจน โดย (๑) สร้างผู้ประกอบการอัจฉริยะ (๒) สร้างโอกาสเข้าถึงบริการทางการเงิน (๓) สร้างโอกาสเข้าถึงตลาด (๔) สร้างโอกาสเข้าถึงข้อมูล และ (๕) ปรับบทบาทและโอกาสการเข้าถึงบริการภาครัฐ

ยุทธศาสตร์ชาติด้านการพัฒนาและเสริมสร้างศักยภาพทรัพยากรมนุษย์

ยุทธศาสตร์ชาติด้านการพัฒนาและเสริมสร้างศักยภาพทรัพยากรมนุษย์ มีเป้าหมายการ พัฒนาที่สำคัญ เพื่อพัฒนาคนในทุกมิติและในทุกช่วงวัยให้เป็นคนดี เก่ง และมีคุณภาพ โดยคนไทยมีความพร้อม ทั้งกาย ใจ สติปัญญา มีพัฒนาการที่รอบด้าน และมีสุขภาวะที่ดีในทุกช่วงวัย มีจิตสาธารณะ รับผิดชอบต่อ สังคมและผู้อื่น มัธยัสถ์ อดออม โอบอ้อมอารี มีวินัย รักษาศีลธรรม และเป็นพลเมืองดีของชาติ มีหลักคิด ที่ถูกต้อง มีทักษะที่จำเป็นในศตวรรษที่ ๒๑ มีทักษะสื่อสารภาษาอังกฤษและภาษาที่ ๓ และอนุรักษ์ภาษา ท้องถิ่น มีนิสัยรักการเรียนรู้และการพัฒนาตนเองอย่างต่อเนื่องตลอดชีวิต สู่การเป็นคนไทยที่มีทักษะสูง เป็นนวัตกรรม นักคิด ผู้ประกอบการ เกษตรกรยุคใหม่และอื่น ๆ โดยมีสัมมาชีพตามความถนัดของตนเอง

ตัวชี้วัด ประกอบด้วย (๑) การพัฒนาคุณภาพชีวิต สุขภาวะ และความเป็นอยู่ที่ดีของคนไทย (๒) ผลสัมฤทธิ์ทางการศึกษาและการเรียนรู้ตลอดชีวิต และ (๓) การพัฒนาสังคมและครอบครัวไทย โดยประเด็น ยุทธศาสตร์ชาติด้านการพัฒนาและเสริมสร้างศักยภาพทรัพยากรมนุษย์ ประกอบด้วย ๗ ประเด็น ได้แก่

๑. การปรับเปลี่ยนค่านิยมและวัฒนธรรม มุ่งเน้นให้สถาบันทางสังคมร่วมปลูกฝังค่านิยมและ วัฒนธรรมที่พึงประสงค์ โดย (๑) การปลูกฝังค่านิยมและวัฒนธรรม ผ่านการเลี้ยงดูในครอบครัว (๒) การบูรณา การเรื่อง ความซื่อสัตย์ วินัย คุณธรรม จริยธรรม ในการจัดการเรียนการสอนในสถานศึกษา (๓) การสร้างความ เข้มแข็งใน สถาบันทางศาสนา (๔) การปลูกฝังค่านิยมและวัฒนธรรมโดยใช้ชุมชนเป็นฐาน (๕) การสร้างค่านิยม และ วัฒนธรรมที่พึงประสงค์จากภาคธุรกิจ (๖) การใช้สื่อและสื่อสารมวลชนในการปลูกฝังค่านิยมและ วัฒนธรรมของ คนในสังคม และ (๗) การส่งเสริมให้คนไทยมีจิตสาธารณะและมีความรับผิดชอบต่อส่วนรวม

๒. การพัฒนาศักยภาพคนตลอดช่วงชีวิต มุ่งเน้นการพัฒนาคนเชิงคุณภาพในทุกช่วงวัย ประกอบด้วย (๑) ช่วงการตั้งครรภ์/ปฐมวัย เน้นการเตรียมความพร้อม ให้แก่พ่อแม่ก่อนการตั้งครรภ์ (๒) ช่วง วัยเรียน/วัยรุ่น ปลูกฝังความเป็นคนดี มีวินัย พัฒนาทักษะการเรียนรู้ที่สอดคล้องกับศตวรรษที่ ๒๑ (๓) ช่วงวัย แรงงาน ยกกระดับ ศักยภาพ ทักษะและสมรรถนะแรงงานสอดคล้องกับความต้องการของตลาด และ (๔) ช่วง วัยผู้สูงอายุ ส่งเสริมให้ ผู้สูงอายุเป็นพลังในการขับเคลื่อนประเทศ

๓. ปฏิรูปกระบวนการเรียนรู้ที่ตอบสนองต่อการเปลี่ยนแปลงในศตวรรษที่ ๒๑ มุ่งเน้น ผู้เรียนให้มี ทักษะการเรียนรู้และมีใจใฝ่เรียนรู้ตลอดเวลา โดย (๑) การปรับเปลี่ยนระบบการเรียนรู้ให้เอื้อต่อการ พัฒนาทักษะ สำหรับศตวรรษที่ ๒๑ (๒) การเปลี่ยนโฉมบทบาท “ครู” ให้เป็นครูยุคใหม่ (๓) การเพิ่ม ประสิทธิภาพระบบ บริหารจัดการศึกษาในทุกระดับทุกประเภท (๔) การพัฒนาระบบการเรียนรู้ตลอดชีวิต (๕) การสร้างความตื่นตัวให้

คนไทยตระหนักถึงบทบาท ความรับผิดชอบ และการวางตำแหน่งของประเทศไทยใน ภูมิภาคเอเชียอาคเนย์และ ประชาคมโลก (๖) การวางพื้นฐานระบบรองรับการเรียนรู้โดยใช้ดิจิทัลแพลตฟอร์ม และ (๗) การสร้างระบบ การศึกษาเพื่อเป็นเลิศทางวิชาการระดับนานาชาติ

๔. การตระหนักถึงพหุปัญญาของมนุษย์ที่หลากหลาย โดย (๑) การพัฒนาและส่งเสริมพหุ ปัญญาผ่าน ครอบครัวย ระบบสถานศึกษา สภาพแวดล้อม รวมทั้งสื่อ ตั้งแต่ระดับปฐมวัย (๒) การสร้างเส้นทาง อาชีพ สภาพแวดล้อมการทำงาน และระบบสนับสนุนที่เหมาะสมสำหรับผู้มีความสามารถพิเศษผ่านกลไก ต่าง ๆ และ (๓) การดึงดูดกลุ่มผู้เชี่ยวชาญต่างชาติและคนไทยที่มีความสามารถในต่างประเทศให้มาสร้างและ พัฒนา เทคโนโลยีและนวัตกรรมให้กับประเทศ

๕. การเสริมสร้างให้คนไทยมีสุขภาวะที่ดี ครอบคลุมทั้งด้านกาย ใจ สติปัญญา และสังคม โดย (๑) การสร้างความรอบรู้ด้านสุขภาวะ (๒) การป้องกันและควบคุมปัจจัยเสี่ยงที่คุกคามสุขภาวะ (๓) การ สร้าง สภาพแวดล้อมที่เอื้อต่อการมีสุขภาวะที่ดี (๔) การพัฒนาระบบบริการสุขภาพที่ทันสมัยสนับสนุนการสร้าง สุข ภาวะที่ดี และ (๕) การส่งเสริมให้ชุมชนเป็นฐานในการสร้างสุขภาวะที่ดีในทุกพื้นที่

๖. การสร้างสภาพแวดล้อมที่เอื้อต่อการพัฒนาและเสริมสร้างศักยภาพทรัพยากรมนุษย์ โดย (๑) การ สร้างความอยู่ดีมีสุขของครอบครัวไทย (๒) การส่งเสริมบทบาทการมีส่วนร่วมของภาครัฐ ภาคเอกชน องค์กร ปกครองส่วนท้องถิ่น ครอบครัว และชุมชนในการพัฒนาทรัพยากรมนุษย์ (๓) การปลูกฝัง และพัฒนาทักษะนอก ห้องเรียน และ (๔) การพัฒนาระบบฐานข้อมูลเพื่อการพัฒนาทรัพยากรมนุษย์

๗. การเสริมสร้างศักยภาพการกีฬาในการสร้างคุณค่าทางสังคมและพัฒนาประเทศ โดย (๑) การ ส่งเสริมการออกกำลังกาย และกีฬาขั้นพื้นฐานให้กลายเป็นวิถีชีวิต (๒) การส่งเสริมให้ประชาชนมี ส่วนร่วมใน กิจกรรมออกกำลังกาย กีฬาและนันทนาการ (๓) การส่งเสริมการกีฬาเพื่อพัฒนาสู่ระดับอาชีพ และ (๔) การ พัฒนาบุคลากรด้านกีฬาและนันทนาการเพื่อรองรับการเติบโตของอุตสาหกรรมกีฬา

ยุทธศาสตร์ชาติด้านการสร้างโอกาสและความเสมอภาคทางสังคม

ยุทธศาสตร์ชาติด้านการสร้างโอกาสและความเสมอภาคทางสังคม มีเป้าหมายการพัฒนาที่สำคัญที่ให้ ความสำคัญการดึงเอาพลังของภาคส่วนต่าง ๆ ทั้งภาคเอกชน ประชาสังคม ชุมชนท้องถิ่น มาร่วม ขับเคลื่อน โดย การสนับสนุนการรวมตัวของประชาชนในการร่วมคิดร่วมทำเพื่อส่วนรวม การกระจายอำนาจ และความรับผิดชอบ ไปสู่กลไกบริหารราชการแผ่นดินในระดับท้องถิ่น การเสริมสร้างความเข้มแข็งของชุมชน ในการจัดการตนเอง และ การเตรียมความพร้อมของประชากรไทยทั้งในมิติสุขภาพ เศรษฐกิจ สังคม และ สภาพแวดล้อมให้เป็นประชากรที่ มีคุณภาพสามารถพึ่งตนเอง และทำประโยชน์แก่ครอบครัว ชุมชน และสังคม ให้นานที่สุด โดยรัฐให้หลักประกัน การเข้าถึงบริการและสวัสดิการที่มีคุณภาพอย่างเป็นธรรมและทั่วถึง

ตัวชี้วัด ประกอบด้วย (๑) ความแตกต่างของรายได้และการเข้าถึงบริการภาครัฐระหว่างกลุ่ม ประชากร (๒) ความก้าวหน้าของการพัฒนาคน (๓) ความก้าวหน้าในการพัฒนาจังหวัดในการเป็นศูนย์กลาง ความเจริญทาง เศรษฐกิจ สังคม และเทคโนโลยี และ (๔) คุณภาพชีวิตของประชากรสูงอายุ โดยประเด็น ยุทธศาสตร์ชาติด้านการ สร้างโอกาสและความเสมอภาคทางสังคมประกอบด้วย ๔ ประเด็น ได้แก่

๑. การลดความเหลื่อมล้ำ สร้างความเป็นธรรมในทุกมิติ โดย (๑) ปรับโครงสร้างเศรษฐกิจ ฐานราก (๒) ปฏิรูประบบภาษีและการคุ้มครองผู้บริโภค (๓) กระจายการถือครองที่ดินและการเข้าถึงทรัพยากร (๔) เพิ่มผลิต ภาพและคุ้มครองแรงงานไทยให้เป็นแรงงานฝีมือที่มีคุณภาพและความคิดริเริ่มสร้างสรรค์ มีความ ปลอดภัยในการทำงาน (๕) สร้างหลักประกันทางสังคมที่ครอบคลุมและเหมาะสมกับคนทุกช่วงวัย ทุกเพศ ภาวะ และทุกกลุ่ม (๖) ลงทุนทางสังคมแบบมุ่งเป้าเพื่อช่วยเหลือกลุ่มคนยากจนและกลุ่มผู้ด้อยโอกาสโดยตรง (๗) สร้างความเป็นธรรมใน การเข้าถึงบริการสาธารณสุข และการศึกษา โดยเฉพาะสำหรับผู้มีรายได้น้อยและ กลุ่มผู้ด้อยโอกาส และ (๘) สร้างความเป็นธรรมในการเข้าถึงกระบวนการยุติธรรมอย่างทั่วถึง

๒. การกระจายศูนย์กลางความเจริญทางเศรษฐกิจ สังคมและเทคโนโลยี โดย (๑) พัฒนา ศูนย์กลางความเจริญทางเศรษฐกิจ สังคมและเทคโนโลยีในภูมิภาค (๒) กำหนดแผนพัฒนาเศรษฐกิจและสังคม ของแต่ละกลุ่มจังหวัดในมิติต่างๆ (๓) จัดระบบเมืองที่เอื้อต่อการสร้างชีวิตและสังคมที่มีคุณภาพและปลอดภัย ให้สามารถตอบสนองต่อสังคมสูงวัยและแนวโน้มของการขยายตัวของเมืองในอนาคต (๔) ปรับโครงสร้างและ แก้ไขกฎหมายระเบียบบริหารราชการแผ่นดิน เพื่อวางระบบและกลไกการบริหารงานในระดับภาค กลุ่มจังหวัด (๕) สนับสนุนการพัฒนาพื้นที่บนฐานข้อมูล ความรู้ เทคโนโลยีและนวัตกรรม และ (๖) การพัฒนากำลังแรงงาน ในพื้นที่

๓. การเสริมสร้างพลังทางสังคม โดย (๑) สร้างสังคมเข้มแข็งที่แบ่งปัน ไม่ทอดทิ้งกัน และมี คุณธรรม โดยสนับสนุนการรวมตัวและดึงพลังของภาคส่วนต่างๆ (๒) การรองรับสังคมสูงวัยอย่างมีคุณภาพ (๓) สนับสนุนความร่วมมือระหว่างภาครัฐ ภาคเอกชน ภาควิชาการ ภาคประชาสังคมและภาคประชาชน (๔) ส่งเสริมความเสมอภาคทางเพศและบทบาทของสตรีในการสร้างสรรค์สังคม (๕) สนับสนุนการพัฒนาบน ฐานทุนทางสังคมและวัฒนธรรม และ (๖) สนับสนุนการพัฒนาเทคโนโลยีสารสนเทศ และสื่อสร้างสรรค์ เพื่อ รองรับสังคมยุคดิจิทัล

๔. การเพิ่มขีดความสามารถของชุมชนท้องถิ่นในการพัฒนา การพึ่งตนเองและการจัดการตนเอง โดย (๑) ส่งเสริมการปรับพฤติกรรมในระดับครัวเรือน ให้มีขีดความสามารถในการจัดการวางแผนชีวิต สุขภาพ ครอบครัว การเงินและอาชีพ (๒) เสริมสร้างศักยภาพของชุมชนในการพึ่งตนเองและการพึ่งพากันเอง (๓) สร้างการมีส่วนร่วมของภาคส่วนต่างๆ เพื่อสร้างประชาธิปไตยชุมชน และ (๔) สร้างภูมิคุ้มกันทางปัญญา ให้กับชุมชน

ยุทธศาสตร์ชาติด้านการสร้างการเติบโตบนคุณภาพชีวิตที่เป็นมิตรต่อสิ่งแวดล้อม

ยุทธศาสตร์ชาติด้านการสร้างการเติบโตบนคุณภาพชีวิตที่เป็นมิตรต่อสิ่งแวดล้อม มีเป้าหมาย การพัฒนาที่สำคัญเพื่อนำไปสู่การบรรลุเป้าหมายการพัฒนาที่ยั่งยืนในทุกมิติ ทั้งมิติด้านสังคม เศรษฐกิจ สิ่งแวดล้อม ธรรมชาติ และความเป็นหุ้นส่วนความร่วมมือระหว่างกันทั้งภายในและภายนอกประเทศอย่าง บูรณาการ ใช้พื้นที่เป็นตัวตั้งในการกำหนดกลยุทธ์และแผนงาน และการให้ทุกฝ่ายที่เกี่ยวข้องได้เข้ามามี ส่วนร่วมในแบบทางตรงให้มากที่สุดเท่าที่จะเป็นไปได้ โดยเป็นการดำเนินการบนพื้นฐานการเติบโตร่วมกัน ไม่ว่าจะเป็นทางเศรษฐกิจ สิ่งแวดล้อม และคุณภาพชีวิต โดยให้ความสำคัญกับการสร้างสมดุลทั้ง ๓ ด้าน อันจะนำไปสู่ความยั่งยืนเพื่อคนรุ่นต่อไปอย่างแท้จริง ตัวชี้วัด ประกอบด้วย (๑) พื้นที่สีเขียวที่เป็นมิตรกับสิ่งแวดล้อม (๒) สภาพแวดล้อมและทรัพยากรธรรมชาติที่เสื่อมโทรมได้รับการฟื้นฟู(๓) การเติบโตที่เป็นมิตรกับสิ่งแวดล้อม และ (๔) ปริมาณก๊าซเรือนกระจก มูลค่าเศรษฐกิจฐานชีวภาพ โดยประเด็นยุทธศาสตร์ชาติด้านการสร้างการเติบโตบนคุณภาพชีวิตที่เป็นมิตรต่อสิ่งแวดล้อม ประกอบด้วย ๖ ประเด็น ได้แก่

๑. สร้างการเติบโตอย่างยั่งยืนบนสังคมเศรษฐกิจสีเขียว โดย (๑) เพิ่มมูลค่าของเศรษฐกิจ ฐานชีวภาพให้สอดคล้องกับยุทธศาสตร์ด้านการสร้างความสามารถในการแข่งขัน (๒) อนุรักษ์และฟื้นฟูความ หลากหลายทางชีวภาพในและนอกถิ่นกำเนิด (๓) อนุรักษ์และฟื้นฟูแม่น้ำลำคลองและแหล่งน้ำธรรมชาติ ทั่วประเทศ (๔) รักษาและเพิ่มพื้นที่สีเขียวที่เป็นมิตรกับสิ่งแวดล้อม และ (๕) ส่งเสริมการบริโภคและการผลิตที่ ยั่งยืน

๒. สร้างการเติบโตอย่างยั่งยืนบนสังคมเศรษฐกิจภาคทะเล โดย (๑) เพิ่มมูลค่าของ เศรษฐกิจฐานชีวภาพทางทะเล (๒) ปรับปรุง ฟื้นฟูและสร้างใหม่ทรัพยากรทางทะเลและชายฝั่งทั้งระบบ (๓) ฟื้นฟูชายหาดที่เป็นแหล่งท่องเที่ยว ชายฝั่งทะเลได้รับการป้องกันและแก้ไขทั้งระบบ และมีนโยบายการ จัดการชายฝั่งแบบบูรณาการ อย่างเป็นองค์รวม และ (๔) พัฒนาและเพิ่มสัดส่วนกิจกรรมทางทะเลที่เป็นมิตรต่อ สิ่งแวดล้อม

๓. สร้างการเติบโตอย่างยั่งยืนบนสังคมที่เป็นมิตรต่อสภาพภูมิอากาศ โดย (๑) ลดการ ปล่อยก๊าซเรือนกระจก (๒) มีการปรับตัวเพื่อลดความสูญเสียและเสียหายจากภัยธรรมชาติและผลกระทบ ที่เกี่ยวข้องกับการเปลี่ยนแปลงสภาพภูมิอากาศ (๓) มุ่งเป้าสู่การลงทุนที่เป็นมิตรต่อสภาพภูมิอากาศในการ พัฒนาโครงสร้างพื้นฐานของภาครัฐและภาคเอกชน และ (๔) พัฒนาและสร้างระบบรับมือปรับตัวต่อโรคอุบัติ ใหม่ และโรคอุบัติซ้ำที่เกิดจากการเปลี่ยนแปลงภูมิอากาศ

๔. พัฒนาพื้นที่เมือง ชนบท เกษตรกรรมและอุตสาหกรรมเชิงนิเวศ มุ่งเน้น ความเป็นเมือง ที่เติบโตอย่างต่อเนื่อง โดย (๑) จัดทำแผนผังภูมินิเวศเพื่อการพัฒนาเมือง ชนบท พื้นที่เกษตรกรรมและ อุตสาหกรรม รวมถึงพื้นที่อนุรักษ์ตามศักยภาพ และความเหมาะสมทางภูมินิเวศอย่างเป็นเอกภาพ (๒) พัฒนา พื้นที่เมือง ชนบท เกษตรกรรม และอุตสาหกรรมเชิงนิเวศ ที่มีการบริหารจัดการตามแผนผังภูมินิเวศ อย่าง ยั่งยืน (๓) จัดการมลพิษ ที่มีผลกระทบต่อสิ่งแวดล้อม และสารเคมีในภาคเกษตรทั้งระบบ ให้เป็นไปตาม มาตรฐานสากลและค่า มาตรฐานสากล (๔) สงวนรักษา อนุรักษ์ พื้นฟูและพัฒนาทรัพยากรธรรมชาติ มรดก ทางสถาปัตยกรรมและ ศิลปวัฒนธรรม อัตลักษณ์ และวิถีชีวิตพื้นถิ่นบนฐานธรรมชาติ และฐานวัฒนธรรมอย่าง ยั่งยืน (๕) พัฒนา เครือข่ายองค์กรพัฒนาเมืองและชุมชน รวมทั้งกลุ่มอาสาสมัคร ด้วยกลไกการมีส่วนร่วมของ ทุกภาคส่วนในท้องถิ่น และ (๖) เสริมสร้างระบบสาธารณสุขและอนามัยสิ่งแวดล้อม และยกระดับ ความสามารถในการป้องกันโรคอุบัติ ใหม่และอุบัติซ้ำ

๕. พัฒนาความมั่นคงน้ำ พลังงาน และเกษตรที่เป็นมิตรต่อสิ่งแวดล้อม โดย (๑) พัฒนาการ จัดการน้ำ เชิงลุ่มน้ำทั้งระบบเพื่อเพิ่มความมั่นคงด้านน้ำของประเทศ (๒) เพิ่มผลิตภาพของน้ำทั้งระบบในการใช้ น้ำอย่าง ประหยัด รู้คุณค่า และสร้างมูลค่าเพิ่มจากการใช้น้ำให้ทัดเทียมกับระดับสากล (๓) พัฒนาความมั่นคง พลังงานของ ประเทศ และส่งเสริมการใช้พลังงานที่เป็นมิตรต่อสิ่งแวดล้อม (๔) เพิ่มประสิทธิภาพการใช้พลังงาน โดยลดความ เข้มข้นของการใช้พลังงาน และ (๕) พัฒนาความมั่นคงด้านการเกษตร และอาหารของประเทศ และชุมชนในมิติ ปริมาณ คุณภาพ ราคาและการเข้าถึงอาหาร

๖. ยกระดับกระบวนการทัศน์เพื่อกำหนดอนาคตประเทศ โดย (๑) ส่งเสริมคุณลักษณะและ พฤติกรรมที่พึง ประสงค์ด้านสิ่งแวดล้อมและคุณภาพชีวิตที่ดีของคนไทย (๒) พัฒนาเครื่องมือ กลไกและระบบ ยุติธรรม และระบบ ประชาธิปไตย สิ่งแวดล้อม (๓) จัดโครงสร้างเชิงสถาบันเพื่อจัดการประเด็นร่วม ด้านการ บริหารจัดการ ทรัพยากรธรรมชาติและสิ่งแวดล้อมที่สำคัญ และ (๔) พัฒนาและดำเนินโครงการที่ยกระดับ กระบวนทัศน์ เพื่อกำหนดอนาคตประเทศ ด้านทรัพยากรธรรมชาติ สิ่งแวดล้อม และวัฒนธรรม บนหลักของ การมีส่วนร่วม และธรร มาภิบาล

ยุทธศาสตร์ชาติด้านการปรับสมดุลและพัฒนาระบบการบริหารจัดการภาครัฐ

ยุทธศาสตร์ชาติด้านการปรับสมดุลและพัฒนาระบบการบริหารจัดการภาครัฐ มีเป้าหมายการ พัฒนาที่ สำคัญเพื่อปรับเปลี่ยนภาครัฐที่ยึดหลัก “ภาครัฐของประชาชน เพื่อประชาชนและประโยชน์ส่วนรวม” โดยภาครัฐ ต้องมีขนาดที่เหมาะสมกับบทบาท ภารกิจ แยกแยะบทบาทหน่วยงานของรัฐที่ทำหน้าที่ในการกำกับ หรือในการ ให้บริการ ยึดหลักธรรมาภิบาล ปรับวัฒนธรรมการทำงานให้มุ่งผลสัมฤทธิ์และผลประโยชน์ ส่วนรวม มีความ ทันสมัย และพร้อมที่จะปรับตัวให้ทันต่อการเปลี่ยนแปลงของโลก อยู่ตลอดเวลา โดยเฉพาะ อย่างยิ่งการนำ นวัตกรรม เทคโนโลยีข้อมูลขนาดใหญ่ ระบบการทำงานที่เป็นดิจิทัลเข้ามาประยุกต์ใช้อย่าง คุ่มค่า และปฏิบัติงาน เทียบได้กับมาตรฐานสากล รวมทั้งมีลักษณะเปิดกว้าง เชื่อมโยงถึงกันและเปิดโอกาสให้ ทุกภาคส่วนเข้ามามีส่วน ร่วมเพื่อตอบสนองความต้องการของประชาชนได้อย่างสะดวก รวดเร็ว และโปร่งใส โดยทุกภาคส่วนในสังคมต้อง ร่วมกันปลูกฝังค่านิยมความซื่อสัตย์สุจริต ความมั่งคั่ง และสร้างจิตสำนึกในการ ปฏิเสธไม่ยอมรับการทุจริต ประพฤติมิชอบอย่างสิ้นเชิง นอกจากนั้น กฎหมายต้องมีความชัดเจน มีเพียงเท่าที่จำเป็น มีความทันสมัย มีความ เป็นสากล มีประสิทธิภาพ และนำไปสู่การลดความเหลื่อมล้ำและเอื้อต่อการ พัฒนา โดยกระบวนการยุติธรรมมี การบริหารที่มีประสิทธิภาพ เป็นธรรม ไม่เลือกปฏิบัติ และการอำนวยความสะดวก ยุติธรรมตามหลักนิติธรรม

ตัวชี้วัด ประกอบด้วย (๑) ระดับความพึงพอใจของประชาชนต่อการให้บริการสาธารณะของ ภาครัฐ (๒) ประสิทธิภาพของการบริการภาครัฐ (๓) ระดับความโปร่งใส การทุจริต ประพฤติมิชอบและ (๔) ความเสมอภาคใน กระบวนการยุติธรรม โดยประเด็น ยุทธศาสตร์ชาติด้านการปรับสมดุลและพัฒนาระบบ การบริหารจัดการภาครัฐ ประกอบด้วย ๘ ประเด็น ได้แก่

๑. ภาครัฐที่ยึดประชาชนเป็นศูนย์กลาง ตอบสนองความต้องการ และให้บริการอย่าง สะดวกรวดเร็ว โปร่งใส โดย (๑) การให้บริการสาธารณะของภาครัฐ ได้มาตรฐานสากลและเป็นระดับแนวหน้า ของภูมิภาค และ (๒) ภาครัฐมีความเชื่อมโยงในการให้บริการสาธารณะต่าง ๆ ผ่านการนำเทคโนโลยีดิจิทัลมา ประยุกต์ใช้

๒. ภาครัฐบริหารงานแบบบูรณาการโดยมียุทธศาสตร์ชาติเป็นเป้าหมาย และเชื่อมโยงการ พัฒนาในทุกระดับ ทุกประเด็น ทุกภารกิจ และทุกพื้นที่ โดย (๑) ให้ยุทธศาสตร์ชาติเป็นกลไกขับเคลื่อนการ พัฒนาประเทศ (๒) ระบบการเงินการคลังประเทศ สนับสนุนการขับเคลื่อนยุทธศาสตร์ชาติ และ (๓) ระบบ ติดตามประเมินผลที่สะท้อนการบรรลุเป้าหมายยุทธศาสตร์ชาติในทุกระดับ

๓. ภาครัฐมีขนาดเล็กลง เหมาะสมกับภารกิจ ส่งเสริมให้ประชาชน และทุกภาคส่วนมีส่วนร่วม ร่วมในการพัฒนาประเทศ โดย (๑) ภาครัฐมีขนาดที่เหมาะสม (๒) ทุกภาคส่วนมีส่วนร่วมในการพัฒนา ประเทศ และ (๓) ส่งเสริมการกระจายอำนาจ และสนับสนุนบทบาทชุมชนท้องถิ่นให้องค์กรปกครอง ส่วนท้องถิ่นเป็นหน่วยงานที่มีสมรรถนะสูงตั้งอยู่บนหลักธรรมาภิบาล

๔. ภาครัฐมีความทันสมัย โดย (๑) องค์กรภาครัฐมีความยืดหยุ่นเหมาะสมกับบริบทการ พัฒนาประเทศ และ (๒) พัฒนาและปรับระบบวิธีการปฏิบัติราชการให้ทันสมัย

๕. บุคลากรภาครัฐเป็นคนดีและเก่ง ยึดหลักคุณธรรม จริยธรรม มีจิตสำนึก มีความสามารถสูง มุ่งมั่น และเป็นมืออาชีพ โดย (๑) ภาครัฐมีการบริหารกำลังคนที่มีความคล่องตัว ยืดหยุ่น คุณธรรม และ (๒) บุคลากร ภาครัฐยึดค่านิยมในการทำงานเพื่อประชาชน มีคุณธรรม และมีการพัฒนาตาม เส้นทางความก้าวหน้าในอาชีพ

๖. ภาครัฐมีความโปร่งใส ปลอดการทุจริตและประพฤติมิชอบ โดย (๑) ประชาชนและภาค ต่าง ๆ ในสังคมร่วมมือกันในการป้องกันการทุจริตและประพฤติมิชอบ (๒) บุคลากรภาครัฐยึดมั่นในหลัก คุณธรรม จริยธรรม และความซื่อสัตย์สุจริต (๓) การปราบปรามการทุจริตประพฤติมิชอบมีประสิทธิภาพมีความ เด็ดขาด เป็นธรรม และตรวจสอบได้ และ (๔) การบริหารจัดการการป้องกันและปราบปรามการทุจริตอย่าง เป็นระบบแบบบูรณาการ

๗. กฎหมายมีความสอดคล้องเหมาะสมกับบริบทต่าง ๆ และมีเท่าที่จำเป็น โดย (๑) ภาครัฐ จัดให้มีกฎหมายที่ สอดคล้องและเหมาะสมกับบริบทต่าง ๆ ที่เปลี่ยนแปลง (๒) มีกฎหมายเท่าที่จำเป็น และ (๓) การบังคับใช้ กฎหมายอย่างมีประสิทธิภาพเท่าเทียม มีการเสริมสร้างประสิทธิภาพการใช้อกฎหมาย ๑๗ ๘. กระบวนการยุติธรรม เคารพสิทธิมนุษยชนและปฏิบัติต่อประชาชน โดยเสมอภาค โดย (๑) บุคลากรและหน่วยงานในกระบวนการ ยุติธรรมเคารพและยึดมั่น ในหลักประชาธิปไตย เคารพศักดิ์ศรีความเป็นมนุษย์ที่พึงได้รับการปฏิบัติอย่างเท่า เทียม (๒) ทุกหน่วยงานในกระบวนการยุติธรรม มีบทบาทเชิงรุก ร่วมกันในทุกขั้นตอนของการค้นหาความจริง (๓) หน่วยงานในกระบวนการยุติธรรมทั้งทางแพ่ง อาญา และ ปกครองมีเป้าหมายและยุทธศาสตร์ร่วมกัน (๔) ส่งเสริม ระบบยุติธรรมทางเลือก ระบบยุติธรรมชุมชน และการ มีส่วนร่วมของประชาชนในกระบวนการยุติธรรม และ (๕) พัฒนามาตรการอื่นแทนโทษทางอาญา

๑.๒ แผนพัฒนาเศรษฐกิจและสังคมแห่งชาติ ฉบับที่ ๑๒ (พ.ศ. ๒๕๖๑-๒๕๖๔)

การพัฒนาประเทศตามแนวทางของแผนพัฒนาเศรษฐกิจและสังคมแห่งชาติที่ผ่านมาส่งผลให้ ประเทศไทยมีระดับการพัฒนาที่สูงขึ้นตามลำดับ ได้แก่ เศรษฐกิจไทยมีขนาดใหญ่ขึ้น มีฐานการผลิตและบริการที่มี ความเข้มแข็งและโดดเด่นในหลายสาขา และความร่วมมือกับมิตรประเทศทั้งในรูปทวิภาคีและพหุภาคีรวมถึงความ ร่วมมือกับประเทศในอนุภูมิภาคและอาเซียนมีความเข้มข้นและชัดเจนขึ้น ขยายโอกาสด้านการค้าและการลงทุน ของไทยเพิ่มขึ้น ในขณะที่โครงสร้างพื้นฐานมีการพัฒนาครอบคลุมมากขึ้น และการบริการทางสังคมทุกด้านที่มี ความครอบคลุมทั่วถึง ทำให้รายได้ประชาชนสูงขึ้นปัญหาความยากจนลดลง และคุณภาพชีวิตประชาชนดีขึ้น

อย่างไรก็ตาม โครงสร้างเศรษฐกิจไทยมีความเชื่อมโยงกับเศรษฐกิจและสังคมโลกมากขึ้น จึงให้ความอ่อนไหวและผันผวนตามปัจจัยภายนอก ในขณะที่มีความสามารถในการแข่งขันปรับตัวช้า เนื่องจากการยกระดับห่วงโซ่มูลค่าการผลิตเกษตร อุตสาหกรรม และบริการสู่การใช้องค์ความรู้ วิทยาศาสตร์ เทคโนโลยี และนวัตกรรมยังดำเนินการได้น้อย ทำให้ฐานการผลิตเกษตร อุตสาหกรรม และบริการมีผลิตภาพการผลิตต่ำ

ประกอบกับประเทศไทยยังประสบปัญหาคุณภาพในเกือบทุกด้าน ที่สำคัญได้แก่ คุณภาพคน คุณภาพการศึกษา คุณภาพบริการสาธารณสุขและบริการสาธารณสุข สุข สังคมไทยยังมีความเหลื่อมล้ำสูง ก่อให้เกิดความแตกแยก นอกจากนี้ทรัพยากรธรรมชาติร้อยละร้อยหรือและสิ่งแวดล้อมเสื่อมโทรมอย่างรวดเร็ว มีภาวะขยะล้นเมืองและการบริหารจัดการน้ำยังไม่เป็นระบบโครงข่ายที่สมบูรณ์ ในขณะที่ความเสี่ยงและผลกระทบที่เกิดจากสภาพภูมิอากาศผันผวนมีความรุนแรงมากขึ้น ทำให้กฎเกณฑ์และกฎระเบียบของสังคมที่เกี่ยวกับการใช้ทรัพยากรธรรมชาติและสิ่งแวดล้อมมีความเข้มงวดมากขึ้น ซึ่งส่วนหนึ่งสะท้อนถึงปัญหาการจัดการภาครัฐที่ขาดประสิทธิภาพเพราะการบริหารจัดการยังขาดเอกภาพ และการปฏิรูปกฎหมายเพื่อพัฒนาประเทศยังล่าช้า

ดังนั้น การพัฒนาประเทศในช่วงแผนพัฒนาฯ ฉบับที่ ๑๒ จำเป็นต้องมีการเตรียมความพร้อมเพื่อวางรากฐานของประเทศในระยะยาวให้มุ่งต่อยอดผลสัมฤทธิ์ของแผนที่สอดคล้องเชื่อมโยงและรองรับการพัฒนาอย่างต่อเนื่อง ตามกรอบยุทธศาสตร์ชาติ ๒๐ ปี โดยมีสาระสำคัญสรุปได้ ดังนี้

๑. ภาพรวมการพัฒนาในช่วงแผนพัฒนาฯ ฉบับที่ ๑๒

๑.๑ หลักการ

หลักการพัฒนาประเทศที่สำคัญในระยะแผนพัฒนาฯ ฉบับที่ ๑๒ ยึดหลัก “ปรัชญาของเศรษฐกิจพอเพียง” “การพัฒนาที่ยั่งยืน” และ “คนเป็นศูนย์กลางการพัฒนา” ที่ต่อเนื่องจากแผนพัฒนาฯ ฉบับที่ ๙-๑๑ และยึดหลักการเจริญเติบโตทางเศรษฐกิจที่ลดความเหลื่อมล้ำและขับเคลื่อนการเจริญเติบโตจากการเพิ่มผลิตภาพการผลิตบนฐานการใช้ภูมิปัญญาและนวัตกรรม สำหรับการกำหนดวิสัยทัศน์ของแผนพัฒนาฯ ฉบับนี้ยึดวิสัยทัศน์ของกรอบยุทธศาสตร์ชาติที่กำหนดว่า “ประเทศไทยมีความมั่นคง มั่งคั่ง ยั่งยืน เป็นประเทศพัฒนาแล้ว ด้วยการพัฒนาตามหลักปรัชญาของเศรษฐกิจพอเพียง” ในขณะที่การกำหนดเป้าหมายและตัวชี้วัดในด้านต่างๆ ของแผนพัฒนาฯ ได้ยึดเป้าหมายอนาคตประเทศไทยปี ๒๕๗๙ ที่เป็นเป้าหมายยุทธศาสตร์ชาติ ๒๐ ปี มาเป็นกรอบในการกำหนดเป้าหมายที่จะบรรลุใน ๕ ปี โดยที่เป้าหมายและตัวชี้วัดต้องสอดคล้องกับกรอบเป้าหมายการพัฒนาเศรษฐกิจ สังคม และสิ่งแวดล้อม ที่องค์การระหว่างประเทศกำหนดขึ้น อาทิ การพัฒนาที่ยั่งยืน (sustainable development goals : SDGs) ที่องค์การสหประชาชาติกำหนดขึ้น เป็นต้น ส่วนแนวทางการพัฒนา ได้บูรณาการนโยบายหรือประเด็นพัฒนาที่สำคัญของประเด็นการปฏิรูปประเทศ ๓๗ วาระ และไทยแลนด์ ๔.๐ การจัดทำแผนขับเคลื่อน และการติดตามประเมินผล เน้นกระบวนการมีส่วนร่วม ทั้งจากภาครัฐ เอกชน ประชาชน และภาคการศึกษา ในทุกพื้นที่ของประเทศ เป็นกลไกประชารัฐที่รวมพลังให้สามารถกำหนดเป้าหมาย แนวทางการพัฒนา รวมทั้งแผนงานโครงการสำคัญที่ตอบสนองความต้องการและแก้ไขปัญหาให้กับประชาชนได้อย่างสอดคล้องกับภูมิสังคมและเกิดผลสัมฤทธิ์อย่างจริงจังใน ๕ ปี

๑.๒ จุดเปลี่ยนสำคัญในแผนพัฒนาเศรษฐกิจและสังคมฉบับที่ ๑๒

ประเทศไทยมียุทธศาสตร์ชาติ ๒๐ ปี โดยแผนพัฒนาฯ ฉบับที่ ๑๒ จะเป็นแผนแรก ที่ถูกใช้ให้เป็นกลไกเชื่อมโยง สู่การขับเคลื่อนการพัฒนา ซึ่งกำหนดเป้าหมายและตัวชี้วัดที่จะต้องบรรลุผลลัพธ์ และผลสัมฤทธิ์ของการพัฒนา รวมทั้งกำหนดแนวทางการพัฒนาในรายละเอียดที่ต้องเชื่อมต่อการปฏิบัติที่ต้องดำเนินการในช่วง ๕ ปี โดยได้กำหนดแผนงาน/โครงการสำคัญ (Flagship Program) และประเด็นพัฒนาเชิงบูรณาการที่สำคัญ ในช่วง ๕ ปีแรกของการขับเคลื่อนยุทธศาสตร์ชาติสู่การปฏิบัติ จะทำให้ระบบการจัดสรรงบประมาณ การบริหารจัดการงบประมาณแผ่นดิน แผนสำหรับบริหารราชการแผ่นดิน กฎ ระเบียบวินัยทางการเงินและการคลังภาครัฐ และระบบการติดตามประเมินผลการดำเนินงานตามยุทธศาสตร์การพัฒนา ตลอดจนระบบการติดตามประเมินผลการปฏิบัติราชการของหน่วยงานภาครัฐต้องมีการเปลี่ยนแปลงอย่างมาก นอกจากนี้ในแผนพัฒนาฯ ฉบับที่ ๑๒ มีแนวทางการพัฒนาจังหวัด ภาค และเมืองที่กำหนดพื้นที่เป้าหมาย สาขาการผลิตและบริการเป้าหมายที่ชัดเจน เพื่อใช้เป็นแนวทางในการปฏิบัติ และกำกับ ให้การขับเคลื่อนการพัฒนาเชิงพื้นที่ จังหวัด ภาค และเมือง เกิดผลสัมฤทธิ์ และสอดคล้อง กับเป้าหมายรวมของประเทศ รวมทั้งได้กำหนด

แนวทางเพื่อสนับสนุนการขับเคลื่อนประเด็นการปฏิรูปประเทศที่สภาปฏิรูปแห่งชาติ และสภาขับเคลื่อนการปฏิรูปได้เสนอและต้องเร่งดำเนินการให้แล้วเสร็จในช่วง ๕ ปีต่อจากนี้

๑.๓ ประเด็นการพัฒนาหลักที่สำคัญในช่วงแผนพัฒนาฯ ฉบับที่ ๑๒

ประเทศไทยแม้ว่า ได้ดำเนินมาตรการเพื่อส่งเสริมการบริหารจัดการที่ดี มีการขยายการลงทุนในโครงสร้างพื้นฐานที่เป็นระบบโครงข่ายมากขึ้น และมีการเพิ่มการลงทุนเพื่อการวิจัยและพัฒนา แต่อันดับความสามารถในการแข่งขันของไทย ยังปรับตัวช้าเมื่อเทียบกับหลายประเทศ เนื่องจากคุณภาพคนต่ำการลงทุนในการวิจัยและพัฒนายังมีน้อย คุณภาพของโครงสร้างพื้นฐานยังไม่ดี และปัญหาการบริหารจัดการภาครัฐและกฎระเบียบต่าง ๆ ล้าสมัยและขาดประสิทธิผลในการบังคับใช้ เมื่อต้องเผชิญกับปัญหาวิกฤตเศรษฐกิจโลกและภัยพิบัติธรรมชาติ ทำให้ เศรษฐกิจไทยผันผวนได้ง่าย และเศรษฐกิจโดยรวมขยายตัวในอัตราที่ต่ำกว่าศักยภาพมาต่อเนื่องหลายปีนอกจากนี้ประเทศไทยต้องเผชิญกับแรงกดดันและความเสี่ยงมากขึ้นภายใต้สถานการณ์ที่ กระแสโลกาภิวัตน์เข้มข้นมากขึ้น เป็นโลกไร้พรมแดน โดยมีการเคลื่อนย้ายคน เงินทุนองค์ความรู้ เทคโนโลยี ข่าวสารสินค้าและบริการอย่างเสรี ทำให้การแข่งขันในตลาดโลกรุนแรงขึ้น ส่งผลให้มีการรวมตัวด้านเศรษฐกิจ ของกลุ่มต่าง ๆ ในโลกมีความเข้มข้นขึ้น ประเทศเศรษฐกิจใหม่มีขีดความสามารถในการแข่งขันมากขึ้น เช่น จีน อินเดีย ละตินอเมริกา และเวียดนาม ซึ่งมีแรงงานราคาถูกและมีมาตรการอื่น ๆ ประกอบในการดึงดูดการลงทุน จากต่างประเทศได้เพิ่มขึ้น นอกจากนี้การพัฒนาการสื่อสารด้วยเทคโนโลยีสมัยใหม่ทำให้สังคมโลกมีความ เชื่อมโยงกันอย่างใกล้ชิดมากขึ้น ทำให้เกิดภัยคุกคามและความเสี่ยง อาทิการก่อการร้าย โรคระบาด อาชญากรรมข้ามชาติ ปัญหาแรงงานต่างด้าว ในขณะที่เดียวกันประเทศไทยมีความเสี่ยงจากการเปลี่ยนแปลงโครงสร้างประชากรสู่สังคมสูงวัยมากขึ้น จำนวนประชากรวัยแรงงานลดลง ผู้สูงอายุมีปัญหาสุขภาพและมีแนวโน้มอยู่คนเดียวสูงขึ้นปัญหาความยากจนยังกระจุกตัวหนาแน่นในภาคตะวันออกเฉียงเหนือและภาคเหนือ รวมทั้งความแตกต่างของรายได้ระหว่างกลุ่มคนรวยที่สุดและกลุ่มคนจนที่สุดสูงถึง ๓๔.๙ เท่า ในปี ๒๕๕๖ เนื่องจากการกระจายโอกาสการพัฒนาไม่ทั่วถึง ยิ่งไปกว่านั้นทรัพยากรธรรมชาติเสื่อมโทรม มีปัญหาความขัดแย้งในการใช้ประโยชน์ทรัพยากรธรรมชาติระหว่างรัฐกับประชาชน และระหว่างประชาชนในกลุ่มต่าง ๆ เนื่องจากการจัดการทรัพยากรธรรมชาติมีลักษณะรวมศูนย์ขาดการเชื่อมโยงกับพื้นที่ ในขณะที่ปัญหาสิ่งแวดล้อมเพิ่มสูงขึ้นตามการขยายตัวของเศรษฐกิจและชุมชนเมือง ประกอบกับสภาพภูมิอากาศมีการเปลี่ยนแปลงผันผวนมากขึ้นประเทศไทยต้องเผชิญกับภัยพิบัติทางธรรมชาติรุนแรงมากขึ้น ส่งผลกระทบต่อเศรษฐกิจและสังคมไทยมากกว่าในอดีตภายใต้เงื่อนไขและสภาพแวดล้อมด้านเศรษฐกิจ สังคม ทรัพยากรธรรมชาติและสิ่งแวดล้อมที่ เกิดขึ้นทั้งในและต่างประเทศดังกล่าว จะเป็นแรงกดดันให้ประเทศไทยต้องปรับตัวและมีการบริหารความเสี่ยง อย่างชาญฉลาดมากขึ้น ต่อจากนี้ไป ประเทศไทยต้องปรับเปลี่ยนครั้งใหญ่ เพื่อแก้ไขปัญหารากฐานสำคัญที่เป็น จุดอ่อนและข้อจำกัดของประเทศที่สั่งสมมานาน ในขณะเดียวกันดำเนินยุทธศาสตร์เชิงรุกเพื่อใช้ประโยชน์จาก จุดแข็งและจุดเด่นของประเทศ ดังนั้นจึงมีความจำเป็นที่จะต้องให้ความสำคัญกับประเด็นที่มีลักษณะการบูรณาการ และใช้ประกอบการพิจารณาการจัดสรรงบประมาณ เพื่อการแปลงแผนไปสู่การปฏิบัติเกิดผลสัมฤทธิ์ได้อย่าง แท้จริง ในประเด็นต่างๆ ดังนี้

๑.๓.๑ การพัฒนานวัตกรรมและการนำมาใช้ขับเคลื่อนการพัฒนาในทุกมิติเพื่อยกระดับศักยภาพของประเทศ โดยจะมุ่งเน้นการนำความคิดสร้างสรรค์และการพัฒนานวัตกรรม ทำให้เกิดสิ่งใหม่ที่มีมูลค่าเพิ่มทางเศรษฐกิจทั้งในเรื่องกระบวนการผลิตและรูปแบบผลิตภัณฑ์และบริการใหม่ๆ โดยการกำหนดวาระการวิจัยแห่งชาติ (National Research Agenda) ให้มีจุดเน้นที่ชัดเจนเฉพาะเจาะจง และสอดคล้องกับสาขาเป้าหมายการพัฒนาประเทศ และใช้กลยุทธ์ด้านนวัตกรรมบูรณาการวิจัยและพัฒนากับการนำไปใช้ประโยชน์ในเชิงพาณิชย์และการพัฒนานวัตกรรม

๑.๓.๒ การส่งเสริมและสนับสนุนการวิจัยและพัฒนา วิทยาศาสตร์ เทคโนโลยี และ นวัตกรรม โดยสนับสนุนการวิจัยพัฒนา การดัดแปลงและต่อยอดการพัฒนาเทคโนโลยีไปสู่ความเป็น อัจฉริยะโดย ใช้เทคโนโลยีขั้นสูงและการผสมผสานเทคโนโลยี การพัฒนาผู้ประกอบการให้เป็นผู้ประกอบการ ทางเทคโนโลยี (Technopreneur) รวมทั้งการเชื่อมโยงระหว่างภาคการผลิตที่เป็นกลุ่มใหญ่ของประเทศ ได้แก่เกษตรกรรายย่อย วิสาหกิจชุมชน และวิสาหกิจขนาดกลางและขนาดย่อม กับ สถาบันวิจัย และ สถาบันการศึกษา รวมทั้งพัฒนาและยกระดับโครงสร้างพื้นฐานที่มีอยู่ให้ตอบสนองการเปลี่ยนแปลงเทคโนโลยี แบบก้าวกระโดด โดยเฉพาะเร่งสร้างและพัฒนาบุคลากรวิจัยในสาขา STEM (Science, Technology, Engineering, and Mathematics) และสนับสนุนการดำเนินงานอย่างเป็นเครือข่ายระหว่าง สถาบันวิจัยสถาบันการศึกษา ภาครัฐ ภาคเอกชน และภาคประชาชน/ชุมชน รวมทั้งการปรับกลไกระบบวิจัยและ พัฒนาของประเทศทั้งระบบ

๑.๓.๓ การเตรียมพร้อมด้านกำลังคนและการเสริมสร้างศักยภาพของประชากร ในทุก ช่วงวัย มุ่งเน้นการยกระดับคุณภาพทุนมนุษย์ของประเทศ โดยพัฒนาคนให้เหมาะสมตามช่วงวัย เพื่อให้ เติบโตอย่างมีคุณภาพ การหล่อหลอมให้คนไทยมีค่านิยมตามบรรทัดฐานที่ดีทางสังคม เป็นคนดี มีสุขภาวะที่ดีมี คุณธรรมจริยธรรม มีระเบียบวินัย และมีจิตสำนึกที่ดีต่อสังคมส่วนรวม การพัฒนาทักษะที่สอดคล้องกับ ความ ต้องการในตลาดแรงงานและทักษะที่จำเป็นต่อการดำรงชีวิตในศตวรรษที่ ๒๑ ของคนในแต่ละช่วงวัยตามความ เหมาะสม การเตรียมความพร้อมของกำลังคนด้านวิทยาศาสตร์และเทคโนโลยีที่จะเปลี่ยนแปลงโลกในอนาคต ตลอดจนการยกระดับคุณภาพการศึกษาสู่ความเป็นเลิศ การสร้างเสริมให้คนมีสุขภาพดีที่เน้นการ ปรับเปลี่ยนพฤติกรรมทางสุขภาพและการลดปัจจัยเสี่ยงด้านสภาพแวดล้อมที่ส่งผลต่อสุขภาพ

๑.๓.๔ การสร้างความเป็นธรรมและลดความเหลื่อมล้ำ ให้ความสำคัญกับการจัดบริการ ของรัฐที่มีคุณภาพทั้งด้านการศึกษา สาธารณสุข ให้กับผู้ที่ด้อยโอกาสและผู้ที่อยู่อาศัยในพื้นที่ห่างไกล การจัดสรร ที่ดินทำกิน สนับสนุนในเรื่องการสร้างอาชีพ รายได้ และสนับสนุนการเพิ่มผลิตภาพ ผู้ด้อยโอกาส สตรี และ ผู้สูงอายุ รวมทั้งกระจายการจัดบริการภาครัฐให้มีความครอบคลุมและทั่วถึงทั้งในเชิงปริมาณและ คุณภาพ ตลอดจนสร้างชุมชนเข้มแข็งให้เป็นพลังร่วมทางสังคมเพื่อสนับสนุนการพัฒนาและพร้อมรับ ผลประโยชน์จากการ พัฒนา โดยส่งเสริมการประกอบอาชีพของผู้ประกอบการระดับชุมชน การสนับสนุนศูนย์ฝึกอาชีพชุมชนส่งเสริมให้ ชุมชนจัดสวัสดิการและบริการในชุมชน และผลักดันกลไกการกระจายที่ดินทำกินและการบริหารจัดการที่ดินของ ชุมชน โดยมุ่งบรรลุเป้าหมายสำคัญในการยกระดับรายได้ประชากรกลุ่ม ร้อยละ ๔๐ ที่มีรายได้ต่ำสุด

๑.๓.๕ การปรับโครงสร้างการผลิตและการสร้างโอกาสทางเศรษฐกิจในแต่ละช่วงของ ห่วงโซ่มูลค่า เน้นสร้างความเข้มแข็งให้กับปัจจัยพื้นฐาน ทุนทางเศรษฐกิจให้สนับสนุนการเพิ่มศักยภาพของ ฐานการผลิตและฐานรายได้เดิม และยกระดับห่วงโซ่มูลค่าด้วยการใช้เทคโนโลยีวิจัยและพัฒนาเพื่อสร้าง นวัตกรรมการผลิตที่เป็นมิตรต่อสิ่งแวดล้อมและสอดคล้องกับความต้องการของตลาด รวมทั้งสร้างสังคม ผู้ประกอบการให้มีทักษะการทำธุรกิจที่ทันต่อการเปลี่ยนแปลงของเทคโนโลยี ตลอดจนพัฒนาพื้นที่ชายแดนที่มี ศักยภาพและพื้นที่เศรษฐกิจใหม่ เพื่อรองรับการขยายตัวทางเศรษฐกิจและขับเคลื่อนเศรษฐกิจเข้าสู่การ เป็น ประเทศรายได้สูงในอนาคต

๑.๓.๖ การปรับระบบการผลิตการเกษตรให้สอดคล้องกับพันธกรณี ในด้าน การเปลี่ยนแปลงสภาพภูมิอากาศและศักยภาพของพื้นที่ เน้นการสร้างองค์ความรู้ทางวิชาการเกษตร วิทยาศาสตร์ เทคโนโลยีและนวัตกรรมแบบมีส่วนร่วมที่เชื่อมโยงกับฐานทรัพยากรชีวภาพ (Bio Based) ในการ สร้างมูลค่าเพิ่มให้สินค้าเกษตรมีความปลอดภัย ไม่ส่งผลกระทบต่อคุณภาพชีวิตของประชาชนและสิ่งแวดล้อมของ ประเทศ การพัฒนาระบบเกษตรกรรมที่ยั่งยืนและการขยายโอกาสในการเข้าถึงพื้นที่ทำกินของเกษตรกรรวมทั้ง ส่งเสริมการรวมกลุ่มทางการเกษตรจากกิจการเจ้าของคนเดียว เป็นการประกอบการในลักษณะสหกรณ์ห้าง หุ้นส่วน และบริษัท เพื่อให้เกิดการประหยัดต่อขนาด

๑.๓.๗ การเพิ่มศักยภาพฐานการผลิตและบริการเดิมที่มีศักยภาพในปัจจุบันให้ ต่อยอดไปสู่ฐานการผลิตและบริการที่ใช้เทคโนโลยีที่เข้มข้นและมีนวัตกรรมมากขึ้น ควบคู่กับการ วางรากฐานเพื่อสร้างและพัฒนาภาคการผลิตและบริการสำหรับอนาคต ทั้งในด้านการเตรียมศักยภาพคน และโครงสร้างพื้นฐาน ตลอดจนสร้างกลไกและเครือข่ายความร่วมมือของธุรกิจในลักษณะคลัสเตอร์ (Cluster)

๑.๓.๘ การส่งเสริมสร้างความเข้มแข็งของเศรษฐกิจกระแสใหม่ อาทิ เศรษฐกิจ ดิจิทัล เศรษฐกิจฐานชีวภาพ เศรษฐกิจเชิงสร้างสรรค์และวัฒนธรรม และการพัฒนาวิสาหกิจตั้งใหม่ (Start Up) และวิสาหกิจเพื่อสังคม รวมถึงการสร้างสังคมผู้ประกอบการเพื่อต่อยอดฐานการผลิตและบริการ

๑.๓.๙ การสร้างขีดความสามารถในการแข่งขันของธุรกิจบริการและการ ท่องเที่ยวที่มีศักยภาพให้เติบโตและสนับสนุนภาคการผลิต เน้นการปรับปรุงกฎหมายที่เกี่ยวข้อง เพื่อให้เกิด ความสมดุลและยั่งยืนในการพัฒนาอุตสาหกรรมท่องเที่ยวที่คำนึงถึงขีดความสามารถในการรองรับของระบบ นิเวศ และศักยภาพของพื้นที่ รวมทั้งการสร้างมูลค่าเพิ่มในอุตสาหกรรมกีฬาให้ครอบคลุมทุกมิติและครบวงจร ทั้งการผลิตและธุรกิจที่เกี่ยวข้อง

๑.๓.๑๐ การสร้างความเชื่อมโยงระหว่างภาคการผลิต เพื่อเพิ่มมูลค่าทางเศรษฐกิจ ขยายฐานเศรษฐกิจให้กว้างขึ้น และต่อยอดห่วงโซ่การผลิตให้เข้มแข็งขึ้น โดยการเชื่อมโยงเครือข่ายการผลิต และนำผลการวิจัยและการพัฒนาที่เกี่ยวข้องมาใช้ประโยชน์ในการสร้างผลิตภัณฑ์เชิงพาณิชย์ที่หลากหลาย และสอดคล้องกับความต้องการของตลาด โดยเฉพาะอย่างยิ่งการพัฒนาความเชื่อมโยงด้าน คมนาคมขนส่ง โลจิสติกส์ และโทรคมนาคมในกรอบความร่วมมืออนุภูมิภาคภายใต้แผนงานของกรอบความร่วมมือทางเศรษฐกิจในอนุภูมิภาคแม่น้ำโขง กรอบความร่วมมือลุ่มแม่น้ำอิรวดี เจ้าพระยา แม่โขง กรอบความร่วมมือเขตเศรษฐกิจสามฝ่าย อินโดนีเซีย-มาเลเซีย-ไทย กรอบความร่วมมือความริเริ่มแห่งอ่าวเบงกอลสำหรับความร่วมมือหลากหลายสาขาทางวิชาการและเศรษฐกิจ กรอบความร่วมมือเพื่อพัฒนาชายแดนไทย-มาเลเซีย และภูมิภาคอาเซียนเพื่ออำนวยความสะดวกและลดต้นทุนด้านโลจิสติกส์

๑.๓.๑๑ การพัฒนาวิสาหกิจขนาดย่อย ขนาดเล็กและขนาดกลาง วิสาหกิจชุมชน และวิสาหกิจเพื่อสังคม เพื่อขยายฐานการพัฒนาเศรษฐกิจฐานรากให้มีความครอบคลุมมากขึ้น เป็นการสร้างโอกาสทางเศรษฐกิจสำหรับกลุ่มต่าง ๆ ในสังคม โดยดำเนินการควบคู่ไปกับการพัฒนาและส่งเสริมสังคมผู้ประกอบการเพื่อส่งเสริมผู้ประกอบการที่ผลิตได้และขายเป็น

๑.๓.๑๒ การสร้างความมั่นคงของฐานทรัพยากรธรรมชาติและยกระดับคุณภาพสิ่งแวดล้อม เน้นการรักษาและฟื้นฟูฐานทรัพยากรธรรมชาติ เพิ่มประสิทธิภาพการบริหารจัดการทรัพยากรน้ำ สนับสนุนการเติบโตที่เป็นมิตรกับสิ่งแวดล้อมและคุณภาพชีวิตของประชาชน เร่งแก้ไขปัญหามลพิษสิ่งแวดล้อมเพื่อลดมลพิษที่เกิดจากการผลิตและการบริโภค พัฒนาระบบบริหารจัดการที่โปร่งใสเป็นธรรม ส่งเสริมการผลิตและการบริโภคที่เป็นมิตรกับสิ่งแวดล้อม เร่งเตรียมความพร้อมในการลดการปล่อยก๊าซเรือนกระจก และเพิ่มขีดความสามารถในการปรับตัวต่อการเปลี่ยนแปลงสภาพภูมิอากาศ รวมทั้งบริหารจัดการเพื่อลดความเสี่ยงด้านภัยพิบัติทางธรรมชาติ

๑.๓.๑๓ การฟื้นฟูพื้นฐานด้านความมั่นคงที่เป็นปัจจัยสำคัญต่อการพัฒนาทางเศรษฐกิจและสังคมของประเทศ ให้ความสำคัญกับการอยู่ร่วมกันในสังคมอย่างสันติของผู้มีความเห็นต่างทางความคิดและอุดมการณ์บนพื้นฐานของการปกครองระบอบประชาธิปไตยอันมีพระมหากษัตริย์เป็นประมุข และการเตรียมการรับมือกับอาชญากรรมข้ามชาติ ซึ่งจะส่งผลกระทบต่อการพัฒนาเศรษฐกิจและสังคมของประเทศในระยะ ๒๐ ปีข้างหน้า

๑.๓.๑๔ การบริหารจัดการในภาครัฐ การป้องกันการทุจริตประพฤติมิชอบและการสร้างธรรมาภิบาลในสังคมไทย ให้ความสำคัญกับการส่งเสริมและพัฒนาธรรมาภิบาลในภาครัฐอย่างเป็นรูปธรรมทั้งด้านระบบการบริหารงานและบุคลากร มีการบริหารจัดการภาครัฐที่โปร่งใส มีประสิทธิภาพ

สามารถตรวจสอบได้อย่างเป็นธรรม และประชาชนมีส่วนร่วม มีการกระจายอำนาจ และแบ่งภารกิจรับผิดชอบที่เหมาะสมระหว่างส่วนกลาง ภูมิภาค และท้องถิ่น

๑.๓.๑๕ การพัฒนาโครงสร้างพื้นฐานและระบบโลจิสติกส์ของประเทศเพื่อขยายขีดความสามารถและพัฒนาคุณภาพการให้บริการเพื่อรองรับการขยายตัวของเมืองและพื้นที่เศรษฐกิจหลัก และส่งเสริมการพัฒนาคุณภาพชีวิตของทุกกลุ่มในสังคม เน้นให้เกิดความเชื่อมโยงในอนุภูมิภาคและในอาเซียนอย่างเป็นระบบ โดยมีโครงข่ายเชื่อมโยงภายในประเทศที่สนับสนุนการพัฒนาพื้นที่ตามแนวระเบียงเศรษฐกิจต่าง ๆ รวมทั้งพัฒนาระบบบริหารจัดการและการกำกับดูแลให้สอดคล้องกับมาตรฐานสากล สร้างความเป็นธรรมในการเข้าถึงบริการพื้นฐาน และการคุ้มครองผู้บริโภค นอกจากนี้พัฒนาอุตสาหกรรมต่อเนื่องเพื่อสร้างโอกาสทางเศรษฐกิจให้กับประเทศ และการพัฒนาผู้ประกอบการในสาขาโลจิสติกส์และหน่วยงานที่มีศักยภาพไปทำธุรกิจในต่างประเทศ

๑.๓.๑๖ การพัฒนาภาค เมือง และพื้นที่เศรษฐกิจ เร่งดำเนินการในประเด็นท้าทาย ได้แก่ การสร้างความเข้มแข็งของฐานการผลิตและบริการเดิม และขยายฐานการผลิตและบริการใหม่ที่ สร้างรายได้สำหรับประชาชนในแต่ละภาค การพัฒนาเมืองให้เติบโตอย่างมีคุณภาพ การพัฒนาและฟื้นฟูพื้นที่บริเวณชายฝั่งทะเลตะวันออกให้รองรับการขยายตัวของภาคอุตสาหกรรมแห่งอนาคตอย่างมีสมดุล และการบริหารจัดการพื้นที่เศรษฐกิจชายแดนให้เจริญเติบโตและแข่งขันได้อย่างยั่งยืน รวมทั้งการเพิ่มประสิทธิภาพกลไกการขับเคลื่อนการพัฒนาภาคและเมืองให้เกิดผลอย่างเป็นรูปธรรม

๑.๓.๑๗ การสร้างความร่วมมือระหว่างประเทศให้เข้มข้น และส่งผลต่อการพัฒนาอย่างเต็มที่ มุ่งเน้นผลักดันให้ความเชื่อมโยงด้านกฎระเบียบและในเชิงสถาบันให้มีความคืบหน้าชัดเจนในระดับปฏิบัติการและในแต่ละจุดพื้นที่เชื่อมโยงระหว่างประเทศ ผลักดันการลดการใช้มาตรการที่ไม่ใช่มาตรการทางภาษี ควบคู่กับการพัฒนาโครงสร้างพื้นฐานที่ต้องเชื่อมโยงเครือข่ายภายในประเทศและประเทศเพื่อนบ้าน รวมทั้งส่งเสริมบทบาทที่สร้างสรรค์ของไทยในกรอบความร่วมมือต่าง ๆ ในเวทีโลก และสนับสนุนการขับเคลื่อนการพัฒนาภายใต้กรอบเป้าหมายการพัฒนาที่ยั่งยืน (SDGs)

๑.๓.๑๘ การส่งเสริมการลงทุนไทยในต่างประเทศ ให้ความสำคัญกับการพัฒนาผู้ประกอบการ ให้สามารถพัฒนาธุรกิจร่วมกับประเทศเพื่อนบ้าน พัฒนาทรัพยากรมนุษย์ เทคโนโลยี และนวัตกรรม พัฒนาสภาพแวดล้อมทางธุรกิจ และการสนับสนุนการดำเนินงานของสภาธุรกิจภายใต้กรอบความร่วมมือต่าง ๆ รวมทั้งสนับสนุนแหล่งเงินทุนและแหล่งข้อมูลเชิงลึกเกี่ยวกับฐานการผลิตในต่างประเทศ

๑.๓.๑๙ การปรับปรุงภาคการเงินของไทยให้มีประสิทธิภาพมากขึ้นและให้ สามารถแข่งขันได้ เร่งปรับปรุงกฎระเบียบในการกำกับดูแลภาคการเงินเพื่อสนับสนุนความสามารถในการแข่งขันและการให้บริการต่อผู้บริโภคและภาคธุรกิจเอกชนอย่างมีประสิทธิภาพและเป็นธรรม รวมทั้งการกำกับดูแลที่สามารถป้องกันความเสี่ยงจากความเชื่อมโยงทางการเงินและกระแสการเคลื่อนย้ายของเงินทุนที่จะมีรูปแบบที่เปลี่ยนแปลงไป และมีปริมาณธุรกรรมที่มากขึ้น ในขณะเดียวกันสนับสนุนการนำเทคโนโลยีทางการเงินมาใช้อย่างเข้มข้น พัฒนาเครื่องมือทางการเงินเพื่อระดมทุนมาใช้สนับสนุนการลงทุนโครงการขนาดใหญ่ ตลอดจนขยายการเข้าถึงบริการทางการเงินอย่างทั่วถึงในต้นทุนที่เหมาะสม

๑.๓.๒๐ การปฏิรูปด้านการคลังและงบประมาณ ประกอบด้วย การขยายฐานภาษี การปรับระบบการจัดทำค่าของงบประมาณ การจัดสรรงบประมาณ การจัดทำงบประมาณบูรณาการทั้งเชิงประเด็นพัฒนาและเชิงพื้นที่ การติดตามและประเมินผลการใช้จ่ายงบประมาณ และกระจายอำนาจให้แก่องค์กรปกครองส่วนท้องถิ่นในการจัดเก็บภาษีและค่าธรรมเนียม และลดความซ้ำซ้อนของสิทธิประโยชน์ด้านสวัสดิการสังคม รวมทั้งสร้างความยั่งยืนทางการคลังของระบบการคุ้มครองทางสังคม ได้แก่ การปรับปรุง ระบบการออมเพื่อการเกษียณอายุ และการปรับปรุงระบบประกันสุขภาพ เพื่อลดภาระการพึ่งพารายได้จาก รัฐบาล

๒. วัตถุประสงค์และเป้าหมายการพัฒนาในช่วงแผนพัฒนาฯ ฉบับที่ ๑๒

๒.๑ วัตถุประสงค์

๒.๑.๑ เพื่อวางรากฐานให้คนไทยเป็นคนที่สมบูรณ์ มีคุณธรรมจริยธรรม มีระเบียบวินัย ค่านิยมที่ดี มีจิตสาธารณะ และมีความสุข โดยมีสุขภาพและสุขภาพที่ดี ครอบคลุมรอบด้าน ตลอดจนเป็นคนเก่งที่มีทักษะความรู้ความสามารถและพัฒนาตนเองได้ต่อเนื่องตลอดชีวิต

๒.๑.๒ เพื่อให้คนไทยมีความมั่นคงทางเศรษฐกิจและสังคม ได้รับความเป็นธรรมในการเข้าถึงทรัพยากรและบริการทางสังคมที่มีคุณภาพ ผู้ด้อยโอกาสได้รับการพัฒนาศักยภาพ รวมทั้งชุมชนมีความเข้มแข็งพึ่งพาตนเองได้

๒.๑.๓ เพื่อให้เศรษฐกิจเข้มแข็ง แข่งขันได้ มีเสถียรภาพ และมีความยั่งยืนสร้างความเข้มแข็งของฐานการผลิตและบริการเดิม และขยายฐานใหม่ โดยการใช้นวัตกรรมที่เข้มข้นมากขึ้น สร้างความเข้มแข็งของเศรษฐกิจฐานราก และสร้างความมั่นคงทางพลังงาน อาหาร และน้ำ

๒.๑.๔ เพื่อรักษาและฟื้นฟูทรัพยากรธรรมชาติและคุณภาพสิ่งแวดล้อมให้สามารถสนับสนุนการเติบโตที่เป็นมิตรกับสิ่งแวดล้อมและการมีคุณภาพชีวิตที่ดีของประชาชน

๒.๑.๕ เพื่อให้การบริหารราชการแผ่นดินมีประสิทธิภาพ โปร่งใส ทันทสมัย และมีการทำงานเชิงบูรณาการของภาคีการพัฒนา

๒.๑.๖ เพื่อให้มีการกระจายความเจริญไปสู่ภูมิภาค โดยการพัฒนาภาคและเมืองเพื่อรองรับการพัฒนายกระดับฐานการผลิตและบริการเดิมและขยายฐานการผลิตและบริการใหม่

๒.๑.๗ เพื่อผลักดันให้ประเทศไทยมีความเชื่อมโยงกับประเทศต่าง ๆ ทั้งในระดับอนุภูมิภาค ภูมิภาค และนานาชาติได้อย่างสมบูรณ์และมีประสิทธิภาพ รวมทั้งให้ประเทศไทยมีบทบาทนำและสร้างสรรค์ในด้านการค้า การบริการ และการลงทุนภายใต้กรอบความร่วมมือต่าง ๆ ทั้งในระดับอนุภูมิภาคและโลก

๒.๒ เป้าหมายรวม

เพื่อให้เป็นไปตามวัตถุประสงค์ดังกล่าว ได้กำหนดเป้าหมายรวมการพัฒนาของแผนพัฒนาฯ ฉบับที่ ๑๒ ประกอบด้วย

๒.๒.๑ คนไทยมีคุณลักษณะเป็นคนไทยที่สมบูรณ์ มีวินัย มีทัศนคติและพฤติกรรมตามบรรทัดฐานที่ดีของสังคม มีความเป็นพลเมืองตื่นรู้ มีความสามารถในการปรับตัวได้อย่างรู้เท่าทันสถานการณ์ มีความรับผิดชอบและทำประโยชน์ต่อส่วนรวม มีสุขภาพกายและใจที่ดี มีความเจริญงอกงามทางจิตวิญญาณ มีวิถีชีวิตที่พอเพียง และมีความเป็นไทย

๒.๒.๒ ความเหลื่อมล้ำทางด้านรายได้และความยากจนลดลง เศรษฐกิจฐานรากมีความเข้มแข็ง ประชาชนทุกคนมีโอกาสในการเข้าถึงทรัพยากร การประกอบอาชีพ และบริการทางสังคมที่มีคุณภาพอย่างทั่วถึงและเป็นธรรม กลุ่มที่มีรายได้ต่ำสุดร้อยละ ๔๐ มีรายได้เพิ่มขึ้นอย่างน้อยร้อยละ ๑๕

๒.๒.๓ ระบบเศรษฐกิจมีความเข้มแข็งและแข่งขันได้ โครงสร้างเศรษฐกิจปรับสู่เศรษฐกิจฐานบริการและดิจิทัล มีผู้ประกอบการรุ่นใหม่และเป็นสังคมผู้ประกอบการ ผู้ประกอบการขนาดกลางและขนาดเล็กที่เข้มแข็งสามารถใช้นวัตกรรมและเทคโนโลยีดิจิทัลในการสร้างสรรค์คุณค่าสินค้าและบริการ มีระบบการผลิตและให้บริการจากฐานรายได้เดิมที่มีมูลค่าเพิ่มสูงขึ้น และมีการลงทุนในการผลิตและบริการฐานความรู้ขั้นสูงใหม่ๆ ที่เป็นมิตรกับสิ่งแวดล้อมและชุมชน รวมทั้งกระจายฐานการผลิตและการให้บริการสู่ภูมิภาคเพื่อลดความเหลื่อมล้ำ โดยเศรษฐกิจไทยมีเสถียรภาพและมีอัตราการขยายตัวเฉลี่ยร้อยละ ๕ ต่อปี และมีปัจจัยสนับสนุน อาทิ ระบบโลจิสติกส์ พลังงาน และการลงทุนวิจัยและพัฒนาที่เอื้อต่อการขยายตัวของภาคการผลิตและบริการ

๒.๒.๔ ทุนทางธรรมชาติและคุณภาพสิ่งแวดล้อมสามารถสนับสนุนการเติบโตที่เป็นมิตรกับสิ่งแวดล้อม มีความมั่นคงทางอาหาร พลังงาน และน้ำ โดยเพิ่มพื้นที่ป่าไม้ให้ได้ร้อยละ ๔๐ ของพื้นที่ประเทศเพื่อรักษาความสมดุลของระบบนิเวศ ลดการปล่อยก๊าซเรือนกระจกในภาคพลังงานและขนส่ง ไม่น้อยกว่า

ร้อยละ ๗ ภายในปี ๒๕๖๓ เทียบกับการปล่อยในกรณีปกติ มีปริมาณหรือสัดส่วนของขยะมูลฝอยที่ได้รับการจัดการอย่างถูกหลักสุขาภิบาลเพิ่มขึ้น และรักษาคุณภาพน้ำและคุณภาพอากาศในพื้นที่วิกฤตให้อยู่ในเกณฑ์มาตรฐาน

๒.๒.๕ มีความมั่นคงในเอกราชและอธิปไตย สังคมปลอดภัย สามัคคี สร้างภาพลักษณ์ที่ดีและเพิ่มความเชื่อมั่นของนานาชาติต่อประเทศไทย ความขัดแย้งทางอุดมการณ์และ ความคิดในสังคมลดลง ปัญหาอาชญากรรมลดลง ปริมาณความสูญเสียจากภัยโจรสลัดและการลักลอบขนส่ง สินค้าและค่านุขย์ลดลงมีความพร้อมที่ปกป้องประชาชนจากการก่อการร้ายและภัยพิบัติทางธรรมชาติ ประเทศไทยมีส่วนร่วมในการกำหนดบรรทัดฐานระหว่างประเทศ เกิดความเชื่อมโยงการขนส่ง โลจิสติกส์ ห่วงโซ่มูลค่า เป็นหุ้นส่วนการพัฒนาที่สำคัญในอนุภูมิภาค ภูมิภาค และโลก และอัตราการเติบโตของมูลค่า การลงทุนและการส่งออกของไทยในอนุภูมิภาค ภูมิภาค และอาเซียนสูงขึ้น

๒.๒.๖ มีระบบบริหารจัดการภาครัฐที่มีประสิทธิภาพ ทันสมัย โปร่งใส ตรวจสอบได้กระจายอำนาจและมีส่วนร่วมจากประชาชน บทบาทภาครัฐในการให้บริการซึ่งภาคเอกชน ดำเนินการแทนได้ดีกว่าลดลง เพิ่มการใช้ระบบดิจิทัลในการให้บริการ ปัญหาคอร์รัปชันลดลง และการบริหารจัดการขององค์กรปกครองส่วนท้องถิ่นมีอิสระมากขึ้น โดยอันดับประสิทธิภาพภาครัฐที่จัดทำโดยสถาบันการศึกษานานาชาติและอันดับความยากง่ายในการดำเนินธุรกิจในประเทศดีขึ้น การใช้จ่ายภาครัฐและระบบงบประมาณมีประสิทธิภาพสูง ฐานภาษีกว้างขึ้น และดัชนีการรับรู้การทุจริตดีขึ้น รวมถึงมีบุคลากรภาครัฐที่มี ความรู้ความสามารถและปรับตัวได้ทันกับยุคดิจิทัลเพิ่มขึ้น

๓. ยุทธศาสตร์การพัฒนาประเทศ

ยุทธศาสตร์ในแผนพัฒนาฯ ฉบับที่ ๑๒ มีทั้งหมด ๑๐ ยุทธศาสตร์ โดยมี ๖ ยุทธศาสตร์ ตามกรอบ ยุทธศาสตร์ชาติ ๒๐ ปี และอีก ๔ ยุทธศาสตร์ที่เป็นปัจจัยสนับสนุน ดังนี้

๓.๑ ยุทธศาสตร์การเสริมสร้างและพัฒนาศักยภาพทุนมนุษย์ ทุนมนุษย์ของประเทศไทยยังมีปัญหาในด้านคุณภาพคนในแต่ละช่วงวัย โดยผลลัพธ์ทางการศึกษาของเด็กวัยเรียนค่อนข้างต่ำ การพัฒนาความรู้และทักษะของแรงงานไม่ตรงกับตลาดงาน ในขณะที่คนไทยจำนวนไม่น้อยยังไม่สามารถคัดกรองและเลือกรับวัฒนธรรมได้อย่างเหมาะสม ซึ่งส่งผลกระทบต่อวิกฤตค่านิยม ทศนคติ และพฤติกรรมในการดำเนินชีวิตการพัฒนาในระยะต่อไป จึงต้องให้ความสำคัญกับการวางรากฐานการพัฒนาคนให้มีความสมบูรณ์ เพื่อให้คนไทยมีทัศนคติ และพฤติกรรมตามบรรทัดฐานที่ดีของสังคม ได้รับการศึกษาที่มีคุณภาพสูงตามมาตรฐานสากลและสามารถเรียนรู้ด้วยตนเองอย่างต่อเนื่อง มีสุขภาพที่ดีขึ้น คนทุกช่วงวัยมีทักษะ ความรู้และความสามารถเพิ่มขึ้น รวมทั้งสถาบันทางสังคมมีความเข้มแข็งและมีส่วนร่วมในการพัฒนาประเทศเพิ่มขึ้นแนวทางการพัฒนาที่สำคัญ ประกอบด้วย

(๑) ปรับเปลี่ยนค่านิยมคนไทยให้มีคุณธรรมจริยธรรม มีวินัย จิตสาธารณะ และพฤติกรรมที่พึงประสงค์ อาทิ ส่งเสริมให้ มี กิจ กรรม การ เรียน การ สอน ทั้ง ใน และนอกห้องเรียนที่สอดแทรกคุณธรรม จริยธรรม ความมีระเบียบวินัย และจิตสาธารณะ (๒) พัฒนาศักยภาพคนให้มีทักษะ ความรู้ และความสามารถในการดำรงชีวิตอย่างมีคุณค่า อาทิ ส่งเสริมเด็กปฐมวัยให้มีการพัฒนาทักษะทางสมองและทางสังคมที่เหมาะสม เด็กวัยเรียนและวัยรุ่นมีทักษะการคิดวิเคราะห์อย่างเป็นระบบ (๓) ยกระดับคุณภาพการศึกษาและการเรียนรู้ตลอดชีวิต อาทิ ปรับระบบบริหารจัดการสถานศึกษาขนาดเล็กให้มีการจัดทรัพยากรร่วมกันให้มีขนาดและจำนวนที่เหมาะสม ปรับปรุงแหล่งเรียนรู้ในชุมชนให้เป็นแหล่งเรียนรู้เชิงสร้างสรรค์ และมีชีวิต (๔) ลดปัจจัยเสี่ยงด้านสุขภาพและให้ทุกภาคส่วนคำนึงถึงผลกระทบต่อสุขภาพ อาทิ ส่งเสริมให้มีกิจกรรมทางสุขภาพและโภชนาการที่เหมาะสมกับวัย ปรับปรุงมาตรการทางกฎหมายและภาษีในการควบคุมผลิตภัณฑ์ที่ส่งผลเสียต่อสุขภาพ (๕) เพิ่มประสิทธิภาพการบริหารจัดการระบบสุขภาพภาครัฐและปรับระบบ

การเงินการคลังด้านสุขภาพ อาทิ ปรับระบบบริหารจัดการทรัพยากรร่วมกันระหว่างสถานพยาบาลทุกสังกัดในเขตพื้นที่สุขภาพ (๖) พัฒนาระบบการดูแลและสร้างสภาพแวดล้อมที่เหมาะสมกับสังคมสูงวัย อาทิ ผลักดันให้มีกฎหมายการดูแลผู้สูงอายุระยะยาว และ (๗) ผลักดันให้สถาบันทางสังคมมีส่วนร่วมพัฒนาประเทศอย่างเข้มแข็ง อาทิ กำหนดมาตรการดูแลครอบครัวที่เปราะบาง และส่งเสริมสถาบันการศึกษาให้เป็นแหล่งบริการความรู้ทางวิชาการที่ทุกคนเข้าถึงได้

๓.๒ ยุทธศาสตร์การสร้างความเป็นธรรมและลดความเหลื่อมล้ำในสังคม การพัฒนาในช่วงที่ผ่านมาทำให้สังคมไทยก้าวหน้าไปหลายด้าน แต่การแก้ปัญหาความเหลื่อมล้ำและสร้างความเป็นธรรมในสังคมไทยมีความคืบหน้าช้า ทั้งเรื่องความแตกต่างของรายได้ระหว่างกลุ่มประชากร ความแตกต่างของคุณภาพการบริการภาครัฐ รวมทั้งข้อจำกัดในการเข้าถึงกระบวนการยุติธรรมและเทคโนโลยีของกลุ่มผู้ด้อยโอกาสและกลุ่มที่อยู่ในพื้นที่ห่างไกล ดังนั้น การพัฒนาในระยะต่อไป จึงจำเป็นต้องมุ่งลดปัญหาความเหลื่อมล้ำด้านรายได้ของกลุ่มคนที่มีฐานะทางเศรษฐกิจสังคมที่แตกต่างกัน แก้ไขปัญหาความยากจนเพิ่มโอกาสการเข้าถึงบริการพื้นฐานทางสังคมของภาครัฐ รวมทั้งเพิ่มศักยภาพชุมชนและเศรษฐกิจฐานรากให้มีความเข้มแข็ง เพื่อให้ชุมชนพึ่งพาตนเองและได้รับส่วนแบ่งผลประโยชน์ทางเศรษฐกิจมากขึ้น

แนวทางการพัฒนาสำคัญ ประกอบด้วย (๑) การเพิ่มโอกาสให้กับกลุ่มเปราะบาง ประชากรร้อยละ ๔๐ ที่มีรายได้ต่ำสุดสามารถเข้าถึงบริการที่มีคุณภาพของรัฐและมีอาชีพ อาทิ ขยายโอกาสการเข้าถึงการศึกษาที่มีคุณภาพให้แก่เด็กและเยาวชนที่ด้อยโอกาสทางการศึกษาอย่างต่อเนื่อง โดยให้การดูแลนักเรียนที่ครอบครัুদ্ধังแต่การสร้างรายได้ของครัวเรือน สนับสนุนค่าเดินทางไปยังสถานศึกษา ให้ทุนการศึกษาต่อระดับสูง (๒) การกระจายการให้บริการภาครัฐทั้งด้านการศึกษา สาธารณสุข และสวัสดิการที่มีคุณภาพให้ครอบคลุมและทั่วถึง อาทิ บริหารจัดการการให้บริการสาธารณสุขที่มีคุณภาพให้ครอบคลุมทุกพื้นที่ ผ่านการพัฒนาระบบส่งต่อผู้ป่วยทั้งในระดับจังหวัด ภาค และระดับประเทศให้มีประสิทธิภาพมากขึ้น และ (๓) เสริมสร้างศักยภาพชุมชน การพัฒนาเศรษฐกิจชุมชนและการสร้างความเข้มแข็งการเงินฐานรากตามหลักปรัชญาของเศรษฐกิจพอเพียง เพื่อให้ชุมชนสามารถพึ่งพาตนเองได้ มีสิทธิในการจัดการทุนที่ดินและทรัพยากรภายในชุมชน อาทิ สนับสนุนการให้ความรู้ในการบริหารจัดการทางการเงินแก่ชุมชนและครัวเรือน การปรับองค์กรการเงินของชุมชนให้ทำหน้าที่เป็นสถาบันการเงินในระดับหมู่บ้าน/ตำบลที่ทำหน้าที่ทั้งการให้กู้ยืมและการออม และจัดตั้งโครงข่ายการเงินฐานรากโดยมีธนาคารออมสินและธนาคารเพื่อการเกษตรและสหกรณ์เป็นแม่ข่าย

๓.๓ ยุทธศาสตร์การสร้างความเข้มแข็งทางเศรษฐกิจและแข่งขันได้อย่างยั่งยืน เศรษฐกิจไทยขยายตัวต่ำกว่าศักยภาพอย่างต่อเนื่องเป็นเวลาหลายปี ทั้งจากผลกระทบของเศรษฐกิจโลกซบเซา และข้อจำกัดภายในประเทศเองที่เป็นอุปสรรคต่อการเพิ่มผลิตภาพและขีดความสามารถในการแข่งขัน รวมทั้งฐานเศรษฐกิจภายในประเทศขยายตัวช้าการพัฒนา ๕ ปีต่อจากนี้ไป จึงเน้นให้เศรษฐกิจเติบโตได้ตามศักยภาพและมีเสถียรภาพ ภาคส่งออกมีการพัฒนาจนสามารถขยายตัวและเป็นกลไกสำคัญในการขับเคลื่อนเศรษฐกิจไทย ผลิตภาพการผลิตของประเทศเพิ่มขึ้น การลงทุนภาครัฐและเอกชนมีการขยายตัวอย่างต่อเนื่องและมาจากความร่วมมือกันมากขึ้น ประชาชนและผู้ประกอบการเข้าสู่ระบบภาษีมากขึ้น และประเทศไทยมีขีดความสามารถในการแข่งขันทางเศรษฐกิจสูงขึ้น นอกจากนี้ ยังเน้นให้เศรษฐกิจรายสาขา มีการเติบโตอย่างเข้มแข็ง ภาคการเกษตรเน้น เกษตรกรรมยั่งยืนและให้เกษตรกรมีรายได้เพิ่มขึ้น มีการพัฒนาเมืองอุตสาหกรรมนิเวศ การท่องเที่ยวสามารถทำรายได้และแข่งขันได้มากขึ้น วิสาหกิจขนาดกลางและขนาดย่อมมีบทบาทต่อระบบเศรษฐกิจมากขึ้น ภาคการเงินมีประสิทธิภาพเพิ่มขึ้นโดยมี

แนวทางการพัฒนาที่สำคัญ ประกอบด้วย (๑) การบริหารจัดการเศรษฐกิจส่วนรวมทั้งในด้านการคลัง อาทิ เพิ่มประสิทธิภาพการจัดแผนงานโครงการ การจัดสรรงบประมาณ การบริหาร และการตรวจสอบกระบวนการงบประมาณ และด้านการเงิน อาทิ เพิ่มประสิทธิภาพของระบบการเงิน และสถาบันการเงินทั้งในตลาดเงินและตลาดทุนให้สามารถสนับสนุนการขยายตัวทางเศรษฐกิจ และ (๒) การเสริมสร้างและพัฒนาขีด

ความสามารถในการแข่งขันของภาคการผลิตและบริการ มุ่งเน้นการสร้างเชื่อมโยงของห่วงโซ่มูลค่าระหว่างภาคเกษตร อุตสาหกรรมบริการ และการค้าการลงทุน เพื่อยกระดับศักยภาพในการแข่งขันของประเทศ โดยยกระดับการผลิตสินค้าเกษตรและอาหารเข้าสู่ระบบมาตรฐาน ต่อยอดความเข้มแข็งของอุตสาหกรรมที่มีศักยภาพปัจจุบัน เพื่อยกระดับไปสู่อุตสาหกรรมที่ใช้เทคโนโลยีขั้นสูง วางอนาคตรากฐานการพัฒนาอุตสาหกรรม เสริมสร้างขีดความสามารถการแข่งขันในเชิงธุรกิจของภาคบริการ ปรับปรุงแก้ไขกฎหมายและกฎระเบียบ เพื่อส่งเสริมการค้าที่เป็นธรรมและอำนวยความสะดวกด้านการค้าการลงทุน

๓.๔ ยุทธศาสตร์การเติบโตที่เป็นมิตรกับสิ่งแวดล้อมเพื่อการพัฒนาที่ยั่งยืน ปัจจุบันสภาพทรัพยากรธรรมชาติและสิ่งแวดล้อมกำลังเป็นจุดอ่อนสำคัญต่อการรักษาฐานการผลิตและการให้บริการ รวมทั้ง การดำรงชีวิตของคนไทย ซึ่งปัญหาดังกล่าวเกิดจากการลดลงของพื้นที่ป่าไม้ ทรัพยากรดินเสื่อมโทรม ความหลากหลายทางชีวภาพถูกคุกคาม ความเสี่ยงในการขาดแคลนทรัพยากรน้ำในอนาคต ปัญหาสิ่งแวดล้อมเพิ่มสูงขึ้นตามการขยายตัวของเศรษฐกิจและชุมชนเมือง การเปลี่ยนแปลงสภาพภูมิอากาศและภัยพิบัติทางธรรมชาติมีความผันผวนและรุนแรงมากขึ้น และข้อตกลงระหว่างประเทศเกี่ยวกับการเปลี่ยนแปลงสภาพภูมิอากาศทวีความเข้มข้น ซึ่งจะส่งผลกระทบต่อแนวทางการพัฒนาประเทศในอนาคต

ดังนั้น การพัฒนาในระยะต่อไปจึงมุ่งเน้นการรักษาและฟื้นฟูฐานทรัพยากรธรรมชาติการสร้างความมั่นคงด้านน้ำ และการบริหารจัดการทรัพยากรน้ำให้มีประสิทธิภาพ การสร้างคุณภาพสิ่งแวดล้อมที่ดี ลดมลพิษ และลดผลกระทบต่อสุขภาพของประชาชนและระบบนิเวศ การเพิ่มประสิทธิภาพการลดก๊าซเรือนกระจกและขีดความสามารถในการปรับตัวต่อการเปลี่ยนแปลงสภาพภูมิอากาศ และการเพิ่มประสิทธิภาพการบริหารจัดการเพื่อลดความเสี่ยงจากภัยพิบัติ และลดความสูญเสียในชีวิตและทรัพย์สินที่เกิดจากสาธารณภัย

แนวทางการพัฒนาสำคัญ ประกอบด้วย (๑) การรักษาฟื้นฟูทรัพยากรธรรมชาติ สร้างสมดุลของการอนุรักษ์และใช้ประโยชน์อย่างยั่งยืนและเป็นธรรม (๒) เพิ่มประสิทธิภาพการบริหารจัดการทรัพยากรน้ำเพื่อให้เกิดความมั่นคง สมดุล และยั่งยืน (๓) การแก้ไขปัญหาวิกฤตสิ่งแวดล้อม (๔) ส่งเสริมการผลิตและการบริโภคที่เป็นมิตรกับสิ่งแวดล้อม (๕) สนับสนุนการลดการปล่อยก๊าซเรือนกระจก และเพิ่มขีดความสามารถในการปรับตัวต่อการเปลี่ยนแปลงสภาพภูมิอากาศ (๖) การบริหารจัดการเพื่อลดความเสี่ยงด้านภัยพิบัติ (๗) การพัฒนาระบบการบริหารจัดการและกลไกแก้ไขปัญหาความขัดแย้งด้านทรัพยากรธรรมชาติและสิ่งแวดล้อม และ (๘) การพัฒนาความร่วมมือด้านสิ่งแวดล้อมระหว่างประเทศ

๓.๕ ยุทธศาสตร์การเสริมสร้างความมั่นคงแห่งชาติเพื่อการพัฒนาประเทศสู่ความมั่งคั่ง และยั่งยืน กระแสโลกาภิวัตน์และความก้าวหน้าทางเทคโนโลยีในปัจจุบัน มีแนวโน้มส่งผลกระทบต่อความ มั่นคงและเสถียรภาพของประเทศไทยในหลายมิติ ทั้งภัยคุกคามภายนอก ในเรื่องการขยายอิทธิพลและการเพิ่ม บทบาทของประเทศมหาอำนาจในภูมิภาคต่าง ๆ ของโลก อาชญากรรมข้ามชาติและการก่อการร้าย และภัย คุกคามภายในประเทศ ได้แก่ ความเห็นต่างทางความคิดและอุดมการณ์ของคนในชาติ การสร้างสถานการณ์ใน จังหวัดชายแดนภาคใต้ และการคุกคามทางเศรษฐกิจ โดยอาชญากรรมคอมพิวเตอร์

ดังนั้น การพัฒนาในระยะต่อไป จึงเน้นในเรื่องการปกป้องและเชิดชูสถาบันพระมหากษัตริย์ให้เป็นสถาบันหลักของประเทศ สังคมมีความสมานฉันท์ ประชาชนมีส่วนร่วมป้องกันแก้ไขปัญหาความมั่นคง ประชาชนในจังหวัดชายแดนภาคใต้มีความปลอดภัยในชีวิตและทรัพย์สิน มีโอกาสในการศึกษาและการประกอบอาชีพที่สร้างรายได้เพิ่มขึ้น ประเทศไทยมีความสัมพันธ์และความร่วมมือด้านความมั่นคงกับนานาประเทศในการป้องกันภัยคุกคามในรูปแบบต่าง ๆ ควบคู่ไปกับการรักษาผลประโยชน์ของชาติมีความพร้อมต่อการรับมือภัยคุกคามทั้งภัยคุกคามทางทหารและภัยคุกคามอื่น ๆ และแผนงานด้านความมั่นคงมีการบูรณาการสอดคล้องกับนโยบายการพัฒนาเศรษฐกิจ สังคม ทรัพยากรธรรมชาติและสิ่งแวดล้อมแนวทางการพัฒนาสำคัญ ประกอบด้วย (๑) การรักษาความมั่นคงภายใน เพื่อให้เกิดความสงบในสังคมและธำรงไว้ซึ่งสถาบันหลักของชาติ (๒) การพัฒนาเสริมสร้างศักยภาพการป้องกันประเทศเพื่อเตรียมความพร้อมในการรับมือภัยคุกคามทั้งการทหารและภัยคุกคามอื่น ๆ (๓)

การส่งเสริมความร่วมมือกับต่างประเทศด้านความมั่นคง เพื่อบูรณาการความร่วมมือกับมิตรประเทศเพื่อผลประโยชน์ทางเศรษฐกิจสังคม และการป้องกันภัยคุกคามข้ามชาติ (๔) การรักษาความมั่นคงและผลประโยชน์ของชาติทางทะเลเพื่อคงไว้ซึ่ง อำนาจอธิปไตยและสิทธิอธิปไตยในเขตทะเล และ (๕) การบริหารจัดการความมั่นคงเพื่อการพัฒนาเพื่อให้เกิดความสอดคล้องกันระหว่างแผนงานที่เกี่ยวข้องกับความมั่นคงการพัฒนาภายใต้การมีส่วนร่วมของภาคประชาชน

๓.๖ ยุทธศาสตร์การบริหารจัดการในภาครัฐ การป้องกันการทุจริตประพฤติมิชอบ และธรรมาภิบาลในสังคมไทย ระบบการบริหารจัดการในภาครัฐที่ขาดประสิทธิภาพเป็นอุปสรรคที่สำคัญต่อการพัฒนาประเทศมาอย่างต่อเนื่อง ทั้งการให้บริการประชาชนยังไม่ได้มาตรฐานสากล การบังคับใช้กฎหมายที่ขาดประสิทธิภาพ การบริหารจัดการและการให้บริการของท้องถิ่นขาดความโปร่งใส ระบบและกระบวนการยุติธรรมไม่สามารถอำนวยความสะดวกได้อย่างเสมอภาคและเป็นธรรม รวมทั้งการทุจริตประพฤติมิชอบในสังคมไทยการพัฒนาระยะต่อไปจึงต้องเร่งปฏิรูปการบริหารจัดการภาครัฐให้เกิดผลสัมฤทธิ์อย่างจริงจัง โดยมุ่งเน้นในเรื่องการลดสัดส่วนค่าใช้จ่ายด้านบุคลากร และเพิ่มประสิทธิภาพการบริหารจัดการและการให้บริการของภาครัฐ รวมทั้งประสิทธิภาพการประกอบธุรกิจของประเทศ การเพิ่มประสิทธิภาพการบริหารจัดการที่ดีขององค์กรปกครองส่วนท้องถิ่น การปรับคะแนนดัชนีการรับรู้การทุจริตให้อยู่ในระดับที่ดีขึ้น และการลดจำนวนการดำเนินคดีกับผู้มิได้กระทำความผิด

แนวทางการพัฒนาสำคัญ ประกอบด้วย (๑) ปรับปรุงโครงสร้างหน่วยงาน บทบาท ภารกิจและคุณภาพบุคลากรภาครัฐให้มีความโปร่งใส ทันสมัย คล่องตัว มีขนาดที่เหมาะสม เกิดความคุ้มค่า(๒) ปรับปรุงกระบวนการงบประมาณ และสร้างกลไกในการติดตามตรวจสอบการเงินการคลังภาครัฐ เพื่อให้การจัดสรรและการใช้จ่ายมีประสิทธิภาพ (๓) เพิ่มประสิทธิภาพและยกระดับการให้บริการสาธารณะให้ได้มาตรฐานสากล เพื่อให้ประชาชนและภาคธุรกิจได้รับบริการที่มีคุณภาพ ได้มาตรฐาน และอำนวยความสะดวกตรงตามความต้องการ (๔) เพิ่มประสิทธิภาพการบริหารจัดการให้แก่องค์กรปกครองส่วนท้องถิ่น เพื่อให้ประชาชนได้รับการบริการอย่างมีประสิทธิภาพและทั่วถึง (๕) ป้องกันและปราบปรามการทุจริตและประพฤติมิชอบ เพื่อให้สังคมไทยมีวินัย โปร่งใส และยุติธรรม และ (๖) ปฏิรูปกฎหมายและกระบวนการยุติธรรมให้มีความทันสมัย เป็นธรรม และสอดคล้องกับข้อบังคับสากลหรือข้อตกลงระหว่างประเทศ

๓.๗ ยุทธศาสตร์การพัฒนาโครงสร้างพื้นฐานและระบบโลจิสติกส์ ที่ผ่านมาการพัฒนาโครงสร้างพื้นฐานและระบบโลจิสติกส์ของประเทศประสบปัญหาด้านความต่อเนื่องในการดำเนินการ และปัญหาเชิงปริมาณ คุณภาพ และการบริหารจัดการการให้บริการที่สอดคล้องกับมาตรฐานสากล ทำให้มีข้อจำกัดในการสนับสนุนการพัฒนาประเทศให้มีประสิทธิภาพการพัฒนาในระยะต่อไปจึงมุ่งเน้นในเรื่องการลดความเข้มของการใช้พลังงานและลดต้นทุนโลจิสติกส์ของประเทศ การพัฒนาระบบขนส่งทางรางและทางน้ำ เพิ่มปริมาณการเดินทางด้วยระบบขนส่งสาธารณะในเขตเมือง และขยายขีดความสามารถในการรองรับปริมาณผู้โดยสารของท่าอากาศยานในกรุงเทพมหานครและท่าอากาศยานในภูมิภาค การเพิ่มความสามารถในการแข่งขันด้านโลจิสติกส์และการอำนวยความสะดวกทางการค้า การพัฒนาด้านพลังงานเพื่อเพิ่มสัดส่วนการใช้พลังงานทดแทนต่อปริมาณการใช้พลังงานขั้นสุดท้าย และลดการพึ่งพาก๊าซธรรมชาติในการผลิตไฟฟ้า การพัฒนาเศรษฐกิจดิจิทัลและการพัฒนาด้านสาธารณสุข (น้ำประปา)

แนวทางการพัฒนาสำคัญ ประกอบด้วย (๑) การพัฒนาโครงสร้างพื้นฐานด้านขนส่ง อาทิพัฒนาระบบรถไฟให้เป็นโครงข่ายหลักในการเดินทางและขนส่งของประเทศ พัฒนาโครงข่ายถนน พัฒนาระบบขนส่งทางอากาศ และพัฒนาระบบขนส่งทางน้ำ (๒) การสนับสนุนการพัฒนาระบบขนส่ง อาทิ การพัฒนาอุตสาหกรรมต่อเนื่องที่เกิดจากการลงทุนด้านโครงสร้างพื้นฐาน และพัฒนาการบริหารจัดการในสาขาขนส่ง (๓) พัฒนาระบบโลจิสติกส์ อาทิ พัฒนาและยกระดับมาตรฐานระบบการบริหารจัดการโลจิสติกส์ และโซ่อุปทานให้ได้มาตรฐานสากล และพัฒนาและยกระดับมาตรฐานการอำนวยความสะดวกทางการค้า

(๔) พัฒนาด้านพลังงาน อาทิ จัดหาพลังงานให้เพียงพอและสร้างความมั่นคงในการผลิตพลังงาน เพิ่มศักยภาพการบริหารจัดการ การผลิต และการใช้พลังงานทดแทนและพลังงานสะอาด (๕) พัฒนาเศรษฐกิจดิจิทัล อาทิ พัฒนาและปรับปรุงโครงสร้างพื้นฐานโทรคมนาคมของประเทศให้ทั่วถึงและมีประสิทธิภาพ และส่งเสริมการใช้เทคโนโลยีดิจิทัลในการสร้างมูลค่าเพิ่มทางธุรกิจ และ (๖) พัฒนาระบบน้ำประปา อาทิ พัฒนาระบบน้ำประปาให้ครอบคลุมและทั่วถึง และการบริหารจัดการการใช้น้ำอย่างมีประสิทธิภาพและการสร้างนวัตกรรม

๓.๘ ยุทธศาสตร์การพัฒนาวิทยาศาสตร์ เทคโนโลยี วิจัย และนวัตกรรม การพัฒนาเศรษฐกิจของประเทศไทยในช่วงระยะเวลาที่ผ่านมา อาศัยการเพิ่มประสิทธิภาพจากปัจจัยความได้เปรียบด้านแรงงาน ทรัพยากรธรรมชาติ และการนำเข้าเทคโนโลยีสำเร็จรูปจากต่างประเทศมากกว่าการสะสมองค์ความรู้เพื่อพัฒนาเทคโนโลยีของตนเอง ทำให้ส่วนแบ่งผลประโยชน์ทางด้านเทคโนโลยีซึ่งมีมูลค่าเพิ่มสูงตกอยู่กับประเทศผู้เป็นเจ้าของเทคโนโลยี อีกทั้งการลงทุนด้านการวิจัยและพัฒนาอย่างไม่เพียงพอที่จะขับเคลื่อนประเทศสู่สังคมนวัตกรรมได้ การพัฒนาจึงเน้นในเรื่องการเพิ่มความเข้มแข็งด้านวิทยาศาสตร์และเทคโนโลยีของประเทศ และการเพิ่มความสามารถในการประยุกต์ใช้วิทยาศาสตร์ เทคโนโลยี และนวัตกรรมเพื่อยกระดับความสามารถการแข่งขันของภาคการผลิตและบริการ และคุณภาพชีวิตของประชาชน

แนวทางการพัฒนาสำคัญ ประกอบด้วย (๑) เร่งส่งเสริมการลงทุนวิจัยและพัฒนาและผลักดันสู่การใช้ประโยชน์ในเชิงพาณิชย์ และเชิงสังคม อาทิ ลงทุนวิจัยและพัฒนาในกลุ่มเทคโนโลยีที่ประเทศไทยมีศักยภาพพัฒนาได้เอง และกลุ่มเทคโนโลยีที่นำสู่การพัฒนาแบบก้าวกระโดด ลงทุนวิจัยและพัฒนาเทคโนโลยีและนวัตกรรมทางสังคมเพื่อลดความเหลื่อมล้ำและยกระดับคุณภาพชีวิตของประชาชน (๒) พัฒนาผู้ประกอบการให้เป็นผู้ประกอบการทางเทคโนโลยี อาทิ ส่งเสริมผู้ประกอบการให้มีบทบาทหลักด้านนวัตกรรม เทคโนโลยีและร่วมกำหนดทิศทางการพัฒนานวัตกรรม ส่งเสริมการสร้างสรรค่นวัตกรรมด้านการออกแบบและการจัดการธุรกิจที่ผสมการใช้เทคโนโลยีให้แพร่หลายในกลุ่มผู้ประกอบการธุรกิจของไทย และ (๓) พัฒนาสภาวะแวดล้อมของการพัฒนาวิทยาศาสตร์ เทคโนโลยี วิจัย และนวัตกรรม ด้านบุคลากรวิจัย อาทิ การเร่งการผลิตบุคลากรสายวิทยาศาสตร์และเทคโนโลยีที่มีคุณภาพและสอดคล้องกับความต้องการโดยเฉพาะในสาขา STEM และพัฒนาศักยภาพนักวิจัยให้มีทั้งความรู้และความเข้าใจในเทคโนโลยี

๓.๙ ยุทธศาสตร์การพัฒนาภาค เมือง และพื้นที่เศรษฐกิจ ในช่วงแผนพัฒนาฯ ฉบับที่ ๑๒ ประเทศไทยต้องใช้ประโยชน์จากศักยภาพและภูมิสังคมเฉพาะของพื้นที่ และการดำเนินยุทธศาสตร์เชิงรุกเพื่อเสริมจุดเด่นในระดับภาคและจังหวัดในการเป็นฐานการผลิตและบริการที่สำคัญ ประกอบกับการขยายตัวของประชากรในเขตเมืองจะเป็นโอกาสในการกระจายความเจริญและยกระดับรายได้ของประชาชนโดยการพัฒนาเมืองให้เป็นเมืองน่าอยู่และมีศักยภาพในการรองรับการค้าการลงทุน รวมทั้งลดแรงกดดันจากการกระจุกตัวของการพัฒนาในกรุงเทพฯ และภาคกลางไปสู่ภูมิภาค นอกจากนี้ การเป็นส่วนหนึ่งของประชาคมเศรษฐกิจอาเซียนยังเป็นโอกาสในการเปิดพื้นที่เศรษฐกิจใหม่บริเวณชายแดนเชื่อมโยงการค้าการลงทุนในภูมิภาคของไทยกับประเทศเพื่อนบ้านอีกด้วย

ดังนั้น การพัฒนาจึงมุ่งเน้นในเรื่องการลดช่องว่างรายได้ระหว่างภาคและมีการกระจายรายได้ที่เป็นธรรมมากขึ้น การเพิ่มจำนวนเมืองศูนย์กลางของจังหวัดเป็นเมืองน่าอยู่สำหรับคนทุกกลุ่มในสังคมพื้นที่ฐานเศรษฐกิจหลักมีระบบการผลิตที่มีประสิทธิภาพสูงและเป็นมิตรต่อสิ่งแวดล้อม และการเพิ่มมูลค่าการลงทุนในพื้นที่เศรษฐกิจใหม่บริเวณชายแดน

แนวทางการพัฒนาสำคัญ ประกอบด้วย (๑) การพัฒนาภาคเพื่อสร้างโอกาสทางเศรษฐกิจให้กระจายตัวอย่างทั่วถึง พัฒนาภาคเหนือให้เป็นฐานเศรษฐกิจสร้างสรรค่มูลค่าสูง พัฒนาภาคตะวันออกเฉียงเหนือให้หลุดพ้นจากความยากจนสู่เป้าหมายการพึ่งตนเอง พัฒนาภาคกลางเป็นฐานเศรษฐกิจชั้นนำ พัฒนาภาคใต้เป็นฐานการสร้างรายได้ที่หลากหลาย (๒) การพัฒนาเมือง อาทิ พัฒนาสภาพแวดล้อมเมืองศูนย์กลางของจังหวัดให้เป็นเมืองน่าอยู่ ส่งเสริมการจัดการสิ่งแวดล้อมเมืองอย่างมีบูรณาการภายใต้การมีส่วนร่วมของส่วนกลาง ส่วนท้องถิ่น ภาค

ประชาสังคม และภาคเอกชน พัฒนาระบบขนส่งสาธารณะในเขตเมืองและ (๓) การพัฒนาพื้นที่เศรษฐกิจ อาทิ พัฒนาพื้นที่พื้นที่บริเวณชายฝั่งทะเลตะวันออกให้เป็นฐานการผลิตอุตสาหกรรมหลักของประเทศที่ขยายตัวอย่างมีสมดุล มีประสิทธิภาพ สอดคล้องกับศักยภาพของพื้นที่ พัฒนาพื้นที่เศรษฐกิจใหม่บริเวณชายแดนเป็นประตูเศรษฐกิจเชื่อมโยงกับประเทศเพื่อนบ้านให้เจริญเติบโตอย่างยั่งยืนและเกิดผลที่เป็นรูปธรรม

๓.๑๐ ยุทธศาสตร์ความร่วมมือระหว่างประเทศเพื่อการพัฒนา การพัฒนาความร่วมมือระหว่างประเทศของไทยในช่วงแผนพัฒนา ฉบับที่ ๑๒ ยึดหลักคิดเสรี เปิดเสรี และเปิดโอกาส โดยมุ่งเน้นการพัฒนาและขยายความร่วมมือทั้งด้านเศรษฐกิจ สังคม ความมั่นคง และอื่นๆ กับมิตรประเทศ และเป็นการขับเคลื่อนต่อเนื่องจากการดำเนินการภายใต้แผนพัฒนา ฉบับที่ ๑๑ โดยกำหนดเป็นแนวทางการดำเนินนโยบายการค้าและการลงทุนที่เสรี เปิดกว้าง และเป็นธรรม ดำเนินยุทธศาสตร์เชิงรุกในการแสวงหาตลาดใหม่ๆ ส่งเสริมให้ผู้ประกอบการไทยไปลงทุนในต่างประเทศ และส่งเสริมความร่วมมือเพื่อการพัฒนา กับประเทศในอนุภูมิภาคและภูมิภาครวมทั้งประเทศนอกภูมิภาค

ดังนั้น การพัฒนาจึงมุ่งเน้นในเรื่องการมีเครือข่ายการเชื่อมโยงตามแนวระเบียงเศรษฐกิจที่ครอบคลุมและมีการใช้ประโยชน์ได้เต็มศักยภาพ การเพิ่มระบบห่วงโซ่มูลค่าในอนุภูมิภาคและภูมิภาคอาเซียน ประเทศไทยเป็นฐานเศรษฐกิจ การค้าและการลงทุนที่สำคัญในภูมิภาคอนุภูมิภาค อาเซียน และเอเชีย รวมทั้งมีการพัฒนาส่วนขยายจากแนวระเบียงเศรษฐกิจในอนุภูมิภาคให้ครอบคลุมภูมิภาคอาเซียน เอเชียตะวันออกเฉียง และเอเชียใต้ และประเทศไทยเป็นหุ้นส่วนการพัฒนาที่สำคัญทั้งในระดับ

แนวทางการพัฒนาสำคัญ ประกอบด้วย (๑) ขยายความร่วมมือทางการค้าและการลงทุนกับมิตรประเทศ และแสวงหาตลาดใหม่สำหรับสินค้าและบริการของไทย (๒) พัฒนาความเชื่อมโยงด้านการคมนาคมขนส่ง โลจิสติกส์ และโทรคมนาคมในกรอบความร่วมมืออนุภูมิภาคภายใต้แผนงาน GMS, ACMECS, IMT-GT, BIMSTEC ,และ JDS และภูมิภาคอาเซียน เพื่ออำนวยความสะดวกและลดต้นทุนด้านโลจิสติกส์ (๓) พัฒนาและส่งเสริมให้ไทยเป็นฐานของการประกอบธุรกิจ การบริการ และการลงทุนที่โดดเด่นในภูมิภาค (๔) ส่งเสริมการลงทุนไทยในต่างประเทศของผู้ประกอบการไทย (๕) เปิดประตูการค้าและพัฒนาความร่วมมือกับประเทศเพื่อนบ้านในลักษณะหุ้นส่วนทางยุทธศาสตร์ทั้งในระดับอนุภูมิภาคและภูมิภาคที่มีความเสมอภาคกัน (๖) สร้างความเป็นหุ้นส่วนการพัฒนา กับประเทศในอนุภูมิภาค ภูมิภาค และนานาชาติ (๗) เข้าร่วมเป็นภาคีความร่วมมือระหว่างประเทศโดยมีบทบาทที่สร้างสรรค์ (๘) ส่งเสริมความร่วมมือกับภูมิภาคและนานาชาติในการสร้างความมั่นคงในทุกด้านที่เกี่ยวข้องกับเรื่องความอยู่ดีมีสุขของประชาชน (๙) บูรณาการภารกิจด้านความร่วมมือระหว่างประเทศและด้านการต่างประเทศ และ (๑๐) ส่งเสริมให้เกิดการปรับตัวภายในประเทศที่สำคัญ

๔. แผนพัฒนาภาค/แผนพัฒนากลุ่มจังหวัด/แผนพัฒนาจังหวัด

๓.๑ แผนพัฒนาภาคใต้แนวคิดและทิศทางการพัฒนาภาคใต้

ภาคใต้มีแหล่งท่องเที่ยวทางทะเลที่มีชื่อเสียงระดับโลก และแหล่งท่องเที่ยวที่มีศักยภาพสามารถสร้างรายได้ให้กับภาคทั้งพื้นที่ตอนในและชายฝั่งทะเลทั้งสองด้าน รวมทั้งมีระบบนิเวศชายฝั่งที่เป็นแหล่งเพาะพันธุ์สัตว์น้ำตามธรรมชาติและเหมาะกับการเพาะเลี้ยงสัตว์น้ำชายฝั่ง ในขณะที่การผลิตภาคเกษตรได้แก่ ยางพาราและปาล์มน้ำมันซึ่งเป็นแหล่งผลิตและแปรรูปที่สำคัญของประเทศยังเป็นแบบดั้งเดิม นอกจากนี้ภาคใต้มีความได้เปรียบด้านสภาพที่ตั้งทางภูมิศาสตร์ที่อยู่ใกล้เส้นทางการค้าโลก สามารถเชื่อมโยงการพัฒนา กับพื้นที่ภาคอื่นๆ ของประเทศ รวมทั้งภูมิภาคเอเชียใต้และเอเชียตะวันออกเฉียง

ดังนั้น การพัฒนาภาคใต้ควรพัฒนาการท่องเที่ยวให้เป็นมาตรฐานสากลเพื่อรักษาความมีชื่อเสียงของแหล่งท่องเที่ยวระดับโลก พร้อมกับพัฒนาแหล่งท่องเที่ยวที่มีศักยภาพให้เป็นที่รู้จักในระดับนานาชาติ ใช้เทคโนโลยีและนวัตกรรมในการผลิตและแปรรูปภาคเกษตรควบคู่กับการอนุรักษ์ทรัพยากรธรรมชาติ และสิ่งแวดล้อม รวมทั้งพัฒนาการเชื่อมโยงการค้า การลงทุน กับภูมิภาคต่าง ๆ ของโลก

เป้าหมายเชิงยุทธศาสตร์ “ภาคใต้เป็นเมืองท่องเที่ยวพักผ่อนตากอากาศระดับโลกเป็นศูนย์กลางผลิตภัณช์อาหารและปาล์มน้ำมันของประเทศ และเมืองเศรษฐกิจเชื่อมโยงการค้าการลงทุนกับภูมิภาคอื่นของโลก”

วัตถุประสงค์

- ๑) เพื่อพัฒนาการท่องเที่ยวของภาคใต้เป็นแหล่งท่องเที่ยวคุณภาพชั้นนำของโลก แผนพัฒนาภาคใต้
- ๒) เพื่อพัฒนาอุตสาหกรรมการแปรรูปยางพาราและปาล์มน้ำมันแห่งใหม่ของภาคและเป็นมิตรกับสิ่งแวดล้อม
- ๓) เพื่อพัฒนาสินค้าเกษตรและอุตสาหกรรมเกษตรตลอดห่วงโซ่คุณค่าและเป็นมิตรกับสิ่งแวดล้อม
- ๔) เพื่อพัฒนาโครงสร้างพื้นฐานสนับสนุนการท่องเที่ยว การพัฒนาเขตอุตสาหกรรมและการเชื่อมโยงการค้าโลก
- ๕) เพื่อพัฒนาพื้นที่เศรษฐกิจใหม่ที่ก่อให้เกิดการกระจายกิจกรรมทางเศรษฐกิจและสร้างโอกาสในการสร้างรายได้ให้แก่ชุมชน

เป้าหมาย

- ๑) อัตราการเจริญเติบโตทางเศรษฐกิจของภาคใต้ขยายตัวเพิ่มขึ้น
- ๒) สัมประสิทธิ์ความไม่เสมอภาค (Gini Coefficient) ในการกระจายรายได้ภาคใต้ลดลง

ยุทธศาสตร์การพัฒนา

ยุทธศาสตร์ที่ ๑ พัฒนาการท่องเที่ยวของภาคใต้เป็นแหล่งท่องเที่ยวคุณภาพชั้นนำของโลก

แนวทางการพัฒนา

๑) ยกระดับมาตรฐานบริการ และส่งเสริมธุรกิจต่อเนื่องในแหล่งท่องเที่ยว ที่มีชื่อเสียงของภาค เช่น ภูเก็ต สมุย พะงัน และหลีเป๊ะ เป็นต้น เพื่อเป็นจุดหมายปลายทางของการท่องเที่ยว โดยคำนึงถึงความสามารถในการรองรับของพื้นที่ (Carrying Capacity) อย่างยั่งยืน ด้วยการพัฒนาระบบบริการพื้นฐานและสิ่งอำนวยความสะดวก (ระบบขนส่งและระบบสื่อสาร) ที่ทันสมัย เพียงพอโดยคำนึงถึงมาตรฐานความสะอาดและปลอดภัยของสถานที่ท่องเที่ยว ยกระดับมาตรฐานบริการการท่องเที่ยว ระบบการป้องกัน และรักษาความปลอดภัยนักท่องเที่ยว ควบคู่กับการส่งเสริมธุรกิจบริการต่อเนื่องกับการท่องเที่ยว อาทิ ศูนย์ประชุมและนิทรรศการ ธุรกิจโรงแรม ร้านอาหาร การผลิตและจำหน่ายสินค้าที่ระลึก และธุรกิจบริการด้านการแพทย์โดยการนำเทคโนโลยีและนวัตกรรมสมัยใหม่มาใช้เพิ่มคุณภาพและประสิทธิภาพกับระบบบริการสุขภาพและระบบสาธารณสุขทางไกล เช่น ศูนย์บริการการแพทย์ฉุกเฉิน การแพทย์เฉพาะทาง เป็นต้น รวมทั้งพัฒนาบุคลากรด้านทักษะภาษา และบริการท่องเที่ยว พัฒนาเทคโนโลยีสารสนเทศ เพื่อเผยแพร่ข้อมูล และประชาสัมพันธ์การท่องเที่ยวและส่งเสริมการตลาดสำหรับนักท่องเที่ยวต่างชาติระดับบน (High End)

๒) พัฒนาและสนับสนุนรูปแบบการท่องเที่ยวเรือสำราญ และการท่องเที่ยวเชิงอาหารเพื่อการท่องเที่ยวของภาคไปสู่แหล่งท่องเที่ยวชั้นนำระดับโลก โดยการปรับปรุงท่าเรือ ปรับปรุงพิธี ต้อนรับคนเข้าเมืองของผู้โดยสารเรือสำราญ การบริหารจัดการท่าเรือให้มีมาตรฐานและมีความปลอดภัย เพื่อเตรียมความพร้อมรองรับเหตุฉุกเฉิน และการพัฒนาบุคลากรรองรับธุรกิจเรือสำราญ สนับสนุนอุตสาหกรรม บริการต่อเนื่องและธุรกิจที่เกี่ยวข้องเนื่องกับการท่องเที่ยวเรือสำราญและการท่องเที่ยวเชิงอาหาร พัฒนาเส้นทางท่องเที่ยว ให้เชื่อมโยงกับแหล่งท่องเที่ยวอื่นที่มีศักยภาพ อาทิ การท่องเที่ยวเชิงวัฒนธรรมท้องถิ่น เป็นต้น สร้างความพร้อมของชุมชน เพื่อรองรับการท่องเที่ยวในพื้นที่ตามแนวชายฝั่งที่เป็นแหล่งท่องเที่ยว รวมทั้งจัดทำฐานข้อมูลท่องเที่ยว การประชาสัมพันธ์ และการตลาดการท่องเที่ยววัฒนธรรมและอาหาร อาทิ Food Route และการประชุมสัมมนา ด้านอาหาร เป็นต้น

๓) พัฒนาเมืองท่องเที่ยวหลัก (ภูเก็ต) ให้เป็นเมืองอัจฉริยะ (Smart City) และมีระบบขนส่งมวลชน (Monorail) เพื่ออำนวยความสะดวกในการให้บริการนักท่องเที่ยว โดยเร่งรัดพัฒนาระบบขนส่งมวลชน (Monorail) ในจังหวัดภูเก็ต พัฒนาระบบเทคโนโลยีต่าง ๆ ให้ทันสมัย การรักษาความปลอดภัยและการใช้พลังงานทดแทน การพัฒนาระบบข้อมูลการแจ้งเตือนแบบ real time อาทิ การจราจร ปริมาณน้ำ การเตือนภัยภัยพิบัติ การใช้ระบบการจราจรอัจฉริยะ การพัฒนาโครงข่ายการคมนาคมให้เชื่อมโยงทุกรูปแบบ และการบูรณาการเชื่อมโยง CCTV การพัฒนาและเพิ่มประสิทธิภาพระบบการกำจัดขยะและน้ำเสีย รวมทั้งการสร้างจิตสำนึกของประชาชนในการมีส่วนร่วมและทำประโยชน์เพื่อส่วนรวมในด้านสิ่งแวดล้อม

๔) พัฒนาแหล่งท่องเที่ยวบนบกบริเวณตอนในของภาคเชื่อมโยงกับแหล่งท่องเที่ยวทางทะเลที่มีชื่อเสียง อาทิ เขื่อนรัชชประภา จังหวัดสุราษฎร์ธานี และอุทยานแห่งชาติเขาหลวง จังหวัดนครศรีธรรมราช และแหล่งท่องเที่ยวชายหาดให้เป็นแหล่งท่องเที่ยวแห่งใหม่และมีการเชื่อมโยงโครงข่ายท่องเที่ยวบริเวณชายฝั่งทะเลอ่าวไทยกับชายฝั่งทะเลอันดามัน รวมทั้งเชื่อมโยงสู่เขตการพัฒนาการท่องเที่ยวฝั่งทะเลตะวันตก (The Royal Coast หรือ Thailand Riviera) โดยการฟื้นฟูแหล่งท่องเที่ยว พัฒนาและปรับปรุงระบบสาธารณูปโภคให้มีมาตรฐานและเพียงพอ พัฒนาและปรับปรุงเส้นทางเข้าสู่แหล่งท่องเที่ยวให้มีมาตรฐาน เพื่ออำนวยความสะดวกและความปลอดภัยให้กับนักท่องเที่ยว รวมทั้งจุดแวะพักรถที่สามารถเชื่อมโยงกับแหล่งท่องเที่ยวอื่น ๆ ส่งเสริมการมีส่วนร่วมขององค์กรปกครองส่วนท้องถิ่นในการดูแล และป้องกันปัญหาสิ่งแวดล้อมในแหล่งท่องเที่ยว สร้าง route เชื่อมโยงการท่องเที่ยว จัดกิจกรรมส่งเสริมการท่องเที่ยว และการประชาสัมพันธ์ แหล่งท่องเที่ยวของภาค

๕) พัฒนากิจกรรมและบริการท่องเที่ยวรูปแบบใหม่ให้มีความหลากหลายเพื่อสร้างมูลค่าเพิ่มให้กับการท่องเที่ยวที่สำคัญของภาค อาทิ ท่องเที่ยวเชิงสุขภาพและสปา พร้อมทั้งส่งเสริมความคิดสร้างสรรค์เพื่อพัฒนาต่อยอดผลิตภัณฑ์และบริการท่องเที่ยว อาทิ ผลิตภัณฑ์สมุนไพร (อาทิ ขมิ้นชัน เถาวัลย์เปรียง หัวร้อยรู) และสุขภาพ (ระนอง กระบี่ สตูล สุราษฎร์ธานี และพัทลุง) ท่องเที่ยวเชิงประวัติศาสตร์และวัฒนธรรม (วัดพระมหาธาตุวรมหาวิหาร จังหวัดนครศรีธรรมราช) เมืองเก่า (จังหวัด สงขลา พังงา สตูล นครศรีธรรมราช และระนอง) และการท่องเที่ยวเชิงอนุรักษ์ (อนุรักษ์ รักษา และพัฒนา Satun Geo Park ให้เป็นอุทยานธรณีโลก Global Geo Park ต่อไป) การท่องเที่ยวผจญภัย (พัทลุง นครศรีธรรมราช และ สุราษฎร์ธานี) การท่องเที่ยวเชิงเกษตร การท่องเที่ยวเชิงธุรกิจและบริการ และการท่องเที่ยวเชิงกีฬา โดยการพัฒนาปรับปรุงบูรณะ แหล่งท่องเที่ยว ให้มีเรื่องราวที่เป็นเอกลักษณ์ของแต่ละพื้นที่ และระบบสาธารณูปโภคที่มีมาตรฐานเหมาะสมตามชนิดของแหล่งท่องเที่ยว พัฒนาสิ่งอำนวยความสะดวกให้รองรับการท่องเที่ยวรูปแบบต่าง ๆ และระบบขนส่งสาธารณะที่มีความปลอดภัยเข้าสู่แหล่งท่องเที่ยว พัฒนาผู้ประกอบการในท้องถิ่นและสร้างการมีส่วนร่วมของชุมชนท้องถิ่นในการเป็นเครือข่ายอาสาสมัครท่องเที่ยว และสนับสนุนองค์กรปกครองส่วนท้องถิ่นในการบริหารจัดการแหล่งท่องเที่ยว พัฒนาระบบป้องกันและแก้ไข ปัญหาสิ่งแวดล้อมในแหล่งท่องเที่ยว ประชาสัมพันธ์ และการเข้าถึงข้อมูลด้านการท่องเที่ยวผ่านระบบ การสื่อสารสาธารณะทั้งในและนอกประเทศ รวมทั้งจัดกิจกรรมส่งเสริมการตลาดด้านการท่องเที่ยว

๖) ส่งเสริมการท่องเที่ยวชุมชนให้มีความเข้มแข็งและสอดคล้องกับศักยภาพของพื้นที่ โดยการพัฒนาแหล่งท่องเที่ยวชุมชนที่มีศักยภาพให้มีมาตรฐาน สนับสนุนด้านวิชาการ สร้างนวัตกรรมและสนับสนุนการพัฒนาและเสริมสร้างศักยภาพคน เพื่อให้องค์กรเครือข่ายชุมชนมีความเข้มแข็งและสามารถพึ่งพาตนเอง รวมทั้งเป็นผู้ประกอบการที่มีส่วนร่วมในการบริหารจัดการการท่องเที่ยวของชุมชน ใช้อัตลักษณ์ความโดดเด่น บนฐานของทุนทางวัฒนธรรมและภูมิปัญญาของชุมชนเป็นจุดขาย ยกกระดับการให้บริการด้านการท่องเที่ยวที่มีมาตรฐานของชุมชน สร้างเครือข่ายการท่องเที่ยวชุมชนให้เชื่อมโยงกับผู้ประกอบการท่องเที่ยวรายใหญ่ ตลอดจนสนับสนุนการพัฒนาเพื่อยกระดับคุณภาพสินค้า OTOP และสินค้าที่ระลึกเพื่อสนับสนุนการท่องเที่ยวชุมชน และเพื่อเป็นแหล่งสร้างงานและกระจายรายได้สู่ท้องถิ่นและชุมชน มีการทดสอบ ออกแบบผลิตภัณฑ์และ บรรจุภัณฑ์

รวมทั้งการประชาสัมพันธ์การท่องเที่ยวชุมชนผ่านช่องทางที่หลากหลาย โดยเฉพาะสื่อออนไลน์ (เว็บไซต์และแอปพลิเคชันต่างๆ)

ยุทธศาสตร์ที่ ๒ พัฒนาอุตสาหกรรมการแปรรูปยางพาราและปาล์มน้ำมันแห่งใหม่ของประเทศ แนวทางการพัฒนา

๑) พัฒนาเขตอุตสาหกรรมแปรรูปยางพาราขนาดใหญ่ - สะเดา ที่ครบวงจรและเป็นมิตรกับสิ่งแวดล้อม โดยเชื่อมโยงกับการพัฒนาเขตเศรษฐกิจพิเศษชายแดนและนิคมอุตสาหกรรมยาง (Rubber City) โดยการส่งเสริมการลงทุนอุตสาหกรรมยางพารา การขยายผลงานวิจัยด้านเทคโนโลยีและนวัตกรรมสู่การผลิตภัณฑ์ยางพาราปลายน้ำที่มีมูลค่าสูง เช่น การใช้ยางพาราเป็นวัตถุดิบสำหรับผลิตภัณฑ์ที่ใช้ในงานวิศวกรรมหรือใช้ในอุตสาหกรรม (แผ่นยางปูพื้น แผ่นบุคอกสัตว์ ยางรองหมอนรางรถไฟ ยางรองคอกสะพาน และผสมยางมะตอยสำหรับลาดถนนใหม่) และวัสดุเครื่องมือทางการแพทย์ (วัสดุจัดฟัน อุปกรณ์เพื่อการเรียนการสอนทางการแพทย์ และสายน้ำเกลือ) ตลอดจนส่งเสริมการผลิตเฟอร์นิเจอร์จากไม้ยางที่มีการออกแบบที่ทันสมัย เพื่อสร้างมูลค่าเพิ่มให้กับอุตสาหกรรมของภาคและเป็นฐานเศรษฐกิจที่สร้างรายได้อย่างยั่งยืน พัฒนาระบบตลาดยางพารา (ตลาดท้องถิ่น ตลาดกลางยางพารา และตลาดซื้อขายล่วงหน้า) ให้มีความเข้มแข็งและมีระบบการบริหารจัดการได้อย่างมีประสิทธิภาพ เพื่อสามารถใช้เป็นตลาดอ้างอิงที่น่าเชื่อถือของผู้ซื้อ-ขายยางของประเทศและตลาดโลก

๒) พัฒนาเขตอุตสาหกรรมโอเลโอเคมีคอลแบบครบวงจรในจังหวัดกระบี่ สุราษฎร์ธานี และชุมพร เพื่อให้เป็นอุตสาหกรรมใหม่ของภาค และสร้างมูลค่าเพิ่มให้กับน้ำมันปาล์ม รวมทั้งส่งเสริมการผลิตและจัดจำหน่ายผลิตภัณฑ์จากอุตสาหกรรมโอเลโอเคมีคอลในตลาดต่างประเทศ และพัฒนาความร่วมมือในการกำหนดมาตรฐานกลาง คุณภาพผลผลิตปาล์มน้ำมันของอาเซียน และกลไกความร่วมมือระหว่างประเทศเพื่อนบ้าน (มาเลเซีย อินโดนีเซีย ไทย) ในฐานะผู้ผลิตน้ำมันปาล์มรายใหญ่ของโลกในการกำหนด มาตรฐานราคาน้ำมันปาล์ม เพื่อเพิ่มอำนาจการต่อรองในตลาดโลกและสร้างเสถียรภาพด้านราคา รวมทั้งสนับสนุนการวิจัยและพัฒนาเทคโนโลยีชีวภาพด้านปาล์มน้ำมันและพัฒนาผลิตภัณฑ์ที่มีมูลค่าสูง และการพัฒนาสู่โรงงานต้นแบบ

๓) พัฒนาและสนับสนุนการใช้เทคโนโลยีชีวภาพและนวัตกรรมในการผลิต ภาคเกษตร เพื่อเพิ่มประสิทธิภาพการผลิต และพัฒนาคุณภาพผลผลิตให้กับยางพาราและปาล์มน้ำมัน รองรับการพัฒนาอุตสาหกรรมแปรรูปการเกษตรในอนาคต รวมทั้งส่งเสริมการเชื่อมโยงการพัฒนาเครือข่าย นวัตกรรมและเทคโนโลยีร่วมกับสถาบันการศึกษาเพื่อวิจัยพัฒนาการออกแบบ พัฒนาและแปรรูปผลิตภัณฑ์ใหม่ๆ อาทิ เครื่องสำอาง และผลิตภัณฑ์อาหาร เป็นต้นการประชาสัมพันธ์และทำการตลาดผลิตภัณฑ์ใหม่ เพื่อเพิ่มช่องทางการจำหน่ายยางพาราได้มากขึ้น

ยุทธศาสตร์ที่ ๓ พัฒนาการผลิตสินค้าเกษตรหลักของภาคและสร้างความเข้มแข็ง แนวทางการพัฒนา

๑) ยกระดับการผลิตสินค้าเกษตรที่เป็นอัตลักษณ์ที่เหมาะสมกับศักยภาพพื้นที่ของภาคเช่น ข้าว (ข้าวสังหยด ข้าวหอมกระดังงา ข้าวเล็บนก) ไม้ผล (กล้วยหอมทอง มะพร้าว ทูเรียน มังคุด ส้มโอ) กาแฟ (กาแฟโรบัสตา) พืชสมุนไพร และปศุสัตว์ (โคขุนศรีวิชัย) เพื่อให้เป็นสินค้ามูลค่าสูง มีคุณภาพ ปลอดภัยและได้มาตรฐานส่งออก อาทิ เวชสำอาง ยาสมุนไพร เป็นต้นโดยการส่งเสริมความรู้ด้านกระบวนการผลิตที่ปลอดภัย และสนับสนุน การใช้ภูมิปัญญา นวัตกรรม และเทคโนโลยีเข้ามาช่วยในการปรับปรุงการปลูก การบำรุงรักษา การเก็บเกี่ยว และการแปรรูปเพื่อสร้างมูลค่าเพิ่มและสร้างความหลากหลายของสินค้าและบรรจุภัณฑ์ การพัฒนาระบบตรวจรับรองคุณภาพมาตรฐานสินค้าที่มีประสิทธิภาพสามารถตรวจสอบย้อนกลับ ได้พัฒนาระบบขนถ่ายสินค้าและห้องเย็นเพื่อรักษาคุณภาพผลผลิต การต่อยอดการพัฒนาการผลิตสู่ระบบ เกษตรมาตรฐานต่าง ๆ อาทิ เกษตรปลอดภัย และเกษตรอินทรีย์ เป็นต้นส่งเสริมการสร้างตราสินค้าอัตลักษณ์เชื่อมโยงไปสู่ภาคการผลิตอื่น อาทิ การท่องเที่ยว การทำเกษตรแปลงใหญ่ในพื้นที่ที่เหมาะสม (Zoning) ส่งเสริมการรวมกลุ่มในรูปแบบสถาบัน

เกษตรกร/สหกรณ์ เพื่อยกระดับความสามารถในการผลิต การดำเนินการรวบรวมผลผลิต คัดแยก บรรจุ และ ประกอบธุรกิจออนไลน์ผ่านเครือข่ายการสื่อสารสาธารณะ และเพิ่มช่องทางตลาดในกลุ่มตลาดเฉพาะ (Niche Market)

๒) ยกระดับอุตสาหกรรมการเพาะเลี้ยงกุ้งและสัตว์น้ำชายฝั่งและการทำ อุตสาหกรรม ประมงทะเลที่ได้มาตรฐานสากล โดยส่งเสริมให้มีการเพาะเลี้ยงที่เป็นมิตรกับสิ่งแวดล้อม การพัฒนา กระบวนการผลิตที่มีประสิทธิภาพและมีการบริหารจัดการที่ได้มาตรฐานสุขอนามัยและเป็นไปตาม กฎกติกา สากล การส่งเสริมการจัดระเบียบเรือประมงเข้าสู่ระบบการควบคุมได้อย่างถูกต้องมีมาตรการควบคุม และเฝ้า ระวังการประมง IUU ที่มีประสิทธิภาพขึ้นไปจนถึงการพัฒนากระบวนการตรวจสอบย้อนกลับ (Traceability) ของ สินค้าประมง รวมทั้งส่งเสริมการแปรรูปผลิตภัณฑ์อาหารทะเลที่หลากหลาย ในพื้นที่จังหวัดสุราษฎร์ธานี นครศรีธรรมราช สงขลา และชุมพร

๓) ส่งเสริมการทำเกษตรแบบผสมผสาน เพื่อสร้างความสามารถในการพึ่งพาตนเองและความมั่นคง ทางด้านรายได้ให้กับเกษตรกรรายย่อย สามารถใช้ทรัพยากรและปัจจัยการผลิต อย่างคุ้มค่า โดยเฉพาะการทำเกษตรและเลี้ยงสัตว์ผสมผสานร่วมกับการปลูกยางพารา ปาล์มน้ำมัน และไม้ผล หรือในพื้นที่ ปลูกยางพาราและปาล์มน้ำมันที่ไม่เหมาะสม ส่งเสริมการปลูกพืชพันธุ์ดี (ไม้ผล และพืชผัก รวมทั้ง พืชเศรษฐกิจ อื่น) ที่คำนึงถึงความสอดคล้องกับความต้องการของตลาด โดยการสนับสนุนความรู้ ด้านเทคโนโลยีและนวัตกรรม ใหม่ๆ เพื่อสนับสนุนการทำเกษตรอินทรีย์วิถีชาวบ้าน และยกระดับคุณภาพ การผลิตให้ได้มาตรฐานโดยเฉพาะ มาตรฐานเกษตรอินทรีย์ การเพิ่มช่องทางการตลาดโดยการเชื่อมโยง เครือข่าย รวมทั้งการพัฒนาคุณภาพดินและ แหล่งน้ำเพื่อสนับสนุนการทำเกษตร

๔) ส่งเสริมให้มีการใช้เทคโนโลยีและนวัตกรรมในการผลิตและบริหารจัดการฟาร์ม อย่าง เป็นระบบ โดยเฉพาะในกลุ่มเกษตรกรรุ่นใหม่เพื่อพัฒนาไปสู่การเป็นเกษตรกรมืออาชีพ/เกษตรกรอัจฉริยะ (Smart Farmer) โดยสนับสนุนการรวมกลุ่มเกษตรกร การสร้างและพัฒนาความเข้มแข็งขององค์กร/สถาบัน เกษตรกร และพัฒนาเครือข่ายวิสาหกิจชุมชนหรือสหกรณ์การเกษตร เพื่อร่วมกันจัดหาปัจจัยการผลิต เครื่องมือ และอุปกรณ์การเกษตรสมัยใหม่ รวมทั้งส่งเสริมการวิจัยและพัฒนาเทคโนโลยีและนวัตกรรม การเกษตร เทคโนโลยีดิจิทัล ควบคู่กับส่งเสริมให้เกษตรกรใช้ประโยชน์ในการวางแผนการผลิต และบริหาร จัดการฟาร์ม อย่างเป็นระบบ เพื่อให้ได้ผลผลิตที่มีคุณภาพตามความต้องการของตลาด และมีการผลิตที่เป็น มิตรกับสิ่งแวดล้อม ตลอดจนสนับสนุนการเข้าถึงแหล่งเงินทุนที่เป็นธรรมและทั่วถึง พัฒนาผู้ประกอบการและ SMEs รวมทั้งสนับสนุนการพัฒนาธุรกิจ start up และการพัฒนาการเชื่อมโยงธุรกิจตามแนวทางประชารัฐ เพื่อเพิ่มประสิทธิภาพและยกระดับสินค้าเกษตรให้ได้มาตรฐานสากล สามารถสร้างแบรนด์ที่เป็นอัตลักษณ์ และแข่งขันในตลาดโลกได้

๕) สร้างความเข้มแข็งให้กับกลุ่มเกษตรกรและชุมชน โดยสนับสนุนการเข้าถึงข้อมูลข่าวสารและช่องทาง การตลาดทั้งใน และ ต่าง ประเทศ สร้างโอกาสในการเรียนรู้ นอก ระบบ และ ตาม อธิชา คัย ด้านวิทยาศาสตร์ เทคโนโลยี ส่งเสริมให้ชุมชนได้มีโอกาสเรียนรู้ด้านอาชีวศึกษาที่ได้มาตรฐานและสอดคล้องกับ ความต้องการแรงงานในภาค เพื่อเสริมสร้างรายได้และเตรียมความพร้อมสำหรับการประกอบอาชีพ ที่สอดคล้องกับความต้องการของตลาดในอนาคต รวมทั้งสนับสนุนชุมชนให้สามารถเข้าถึงแหล่งเรียนรู้ได้ทุกที่ ทุกเวลา โดยใช้ประโยชน์จากการพัฒนาระบบเครือข่ายเทคโนโลยีดิจิทัลและดิจิทัลแพลตฟอร์ม สื่อดิจิทัล เพื่อการศึกษาในทุกระดับทุกประเภทอย่างทั่วถึงและมีประสิทธิภาพ รวมทั้งสร้างโอกาสในการเข้าถึงระบบ บริการ สาธารณสุข ตลอดจนพัฒนาความสามารถในการพึ่งพาตนเองและการจัดการตนเอง เพื่อสร้างภูมิคุ้มกัน ด้านสังคม

ยุทธศาสตร์ที่ ๔ พัฒนาโครงสร้างพื้นฐานสนับสนุนการท่องเที่ยว การพัฒนาเขตอุตสาหกรรม และการเชื่อมโยงการค้าโลก

แนวทางการพัฒนา

๑) พัฒนาโครงข่ายคมนาคมขนส่งเชื่อมโยงการพัฒนาแหล่งท่องเที่ยวชั้นนำ แห่งใหม่กับแหล่งท่องเที่ยวที่มีชื่อเสียง โดยพัฒนาถนนเลียบริมชายฝั่งทะเลอ่าวไทยสายชุมพร-สุราษฎร์ธานี-นครศรีธรรมราช-สงขลา เชื่อมโยงกับสาย The Royal Coast ของภาคกลาง พัฒนาเส้นทางรถไฟเพื่อสนับสนุนการท่องเที่ยวเชื่อมโยงฝั่งอันดามันและอ่าวไทย อาทิ สายท่าหนุ่น-พังงา-พุนพิน-ดอนสัก สายระนอง-ชุมพร และพัฒนาเส้นทางรถไฟเชื่อมโยงพื้นที่ตอนเหนือ-ใต้ของฝั่งอันดามัน และสายระนอง-พังงา-กระบี่-ตรัง ควบคู่กับการพัฒนาเมืองภูเก็ต เมืองหาดใหญ่ ให้เป็นเมืองศูนย์กลางเศรษฐกิจของภาค และเตรียมความพร้อม จังหวัดสุราษฎร์ธานี และกระบี่ ให้เป็นเมืองนำอยู่รวมทั้งเมืองชุมพร ระนอง เป็นเมืองในพื้นที่พิเศษ ที่มีการพัฒนาให้สามารถรองรับการขยายตัวทางเศรษฐกิจและการท่องเที่ยว โดยการจัดระบบผังเมืองที่มีประสิทธิภาพ มีการจัดสภาพแวดล้อมทางกายภาพและสิ่งแวดล้อมที่เอื้อต่อสุขภาวะของประชาชน การเตรียมโครงสร้างพื้นฐาน (ด้านคมนาคมขนส่ง การสื่อสาร และพลังงานที่ใช้เทคโนโลยีที่ทันสมัยและระบบดิจิทัล) รวมทั้งพัฒนาเทคโนโลยีสมัยใหม่เพื่อใช้ในการบริหารจัดการเมือง พัฒนาระบบขนส่งสาธารณะและพื้นที่ สาธารณะที่มีการออกแบบสำหรับคนทุกกลุ่ม รวมทั้งพัฒนาพื้นที่บริเวณเขตเศรษฐกิจพิเศษชายแดนให้มีความพร้อมสำหรับรองรับกิจกรรมทางเศรษฐกิจและสังคมเชื่อมโยงกับประเทศเพื่อนบ้าน

๒) พัฒนาและสนับสนุนท่าเรือสำราญในจังหวัดภูเก็ต ให้เป็นท่าเรือหลัก (Homeport) ของโลก รวมทั้งพัฒนาท่าเรือแวะพัก (Port of Call) และท่าเรือมารีนาให้มีสิ่งอำนวยความสะดวกที่มีมาตรฐานความสะอาดและความปลอดภัยในแหล่งท่องเที่ยวทางทะเลที่มีศักยภาพของภาค (กระบี่ พังงา และสมุย)รวมทั้งการบำรุงรักษาร่องน้ำ

๓) พัฒนาระบบโครงสร้างพื้นฐานสนับสนุนการพัฒนาเขตอุตสาหกรรมแปรรูป ยางพารา หาดใหญ่-สะเดา โดยเร่งรัดการพัฒนาโครงข่ายรถไฟ อาทิ รถไฟฟ้าหาดใหญ่-ปาดังเบซาร์ รถไฟทางคู่ ชุมพร-สุราษฎร์ธานี-หาดใหญ่-สงขลา พัฒนาทางหลวงพิเศษ (Motorway) หาดใหญ่-ด่านพรมแดนสะเดา พัฒนาศูนย์กระจายสินค้าทุ่งสงเป็นศูนย์กลางการเชื่อมโยงการขนส่งระบบราง รวมทั้งพัฒนาเมืองรอบสถานี ขนส่งระบบรางในเมืองทุ่งสงและเมืองสะเดา (ปาดังเบซาร์) ตลอดจนพัฒนาท่าเรือสงขลาแห่งที่ ๒ เพื่อรองรับการขนส่งสินค้าเชื่อมโยงกับท่าเรือชายฝั่งและท่าเรือหลักทั้งภายในและต่างประเทศ

๔) พัฒนาโครงสร้างพื้นฐานเชื่อมโยงภาคใต้กับเส้นทางการค้าโลก โดยการพัฒนา และปรับปรุงท่าเรือที่มีอยู่ในปัจจุบันทั้งฝั่งอันดามันและฝั่งอ่าวไทยให้สามารถใช้ประโยชน์ได้อย่างเต็มศักยภาพ รวมทั้งการพัฒนาและบริหารจัดการพื้นที่หลังท่า พัฒนาและปรับปรุงสนามบินนานาชาติและสนามบินภายในประเทศให้สามารถรองรับการเดินทางและการขนส่งสินค้า พัฒนาโครงข่ายรถไฟเชื่อมโยงท่าเรือสงขลา ๒ - หาดใหญ่-ปาดังเบซาร์-ปัตเตอร์เวอร์ธ (รัฐปีนัง มาเลเซีย) รวมทั้งพัฒนาโครงข่ายถนนสายหลักเป็น ๔ ช่องจราจร และการพัฒนาโครงข่ายถนนสายรองให้เชื่อมโยงกับถนนสายหลักเพื่อสนับสนุนการขนส่งและกระจายสินค้า จากพื้นที่ตอนในสู่พื้นที่หลักได้อย่างมีประสิทธิภาพ และการพัฒนาสิ่งอำนวยความสะดวกและศูนย์บริการโลจิสติกส์รูปแบบต่าง ๆ เพื่อรองรับการขนส่งสินค้าต่อเนื่องหลายรูปแบบและการค้าการลงทุนระหว่างประเทศ รวมทั้งการพัฒนาและปรับปรุงโครงข่ายคมนาคมและสิ่งอำนวยความสะดวกบริเวณด่านชายแดนโดยใช้เทคโนโลยีสารสนเทศในการบริการ และอำนวยความสะดวกในการข้ามแดนทั้งของประชาชน สินค้า และยานพาหนะให้มีประสิทธิภาพ

ยุทธศาสตร์ที่ ๕ อนุรักษ์ ฟื้นฟู และบริหารจัดการทรัพยากรธรรมชาติและสิ่งแวดล้อมอย่างเป็นระบบ เพื่อเป็นฐานการพัฒนาที่ยั่งยืน

แนวทางการพัฒนา

๑) เพิ่มประสิทธิภาพการจัดการฐานทรัพยากรให้มีความอุดมสมบูรณ์ โดยเฉพาะทรัพยากรดิน น้ำ ป่าไม้ ประมง และชายฝั่ง เพื่อเป็นปัจจัยการผลิตที่มีประสิทธิภาพ โดยการอนุรักษ์และฟื้นฟูทรัพยากรโดยอาศัยความร่วมมือของชุมชน ส่งเสริมการปลูกป่าชุมชน ป่าชายเลน การปลูกไม้เศรษฐกิจ การรักษาระบบนิเวศทางทะเล อนุรักษ์ฟื้นฟูสัตว์น้ำบริเวณป่าชายเลน และการป้องกันการกัดเซาะชายฝั่ง โดยใช้เทคโนโลยีและรูปแบบที่เหมาะสมกับแต่ละสภาพพื้นที่ และการจัดระเบียบและกำหนดกิจกรรมทางเศรษฐกิจและสิ่งปลูกสร้างบริเวณพื้นที่ชายฝั่งทะเลเพื่อลดผลกระทบต่อการกัดเซาะบริเวณชายฝั่ง รวมทั้ง จัดการฐานข้อมูลเพื่อการวางแผนทางการเกษตรที่เหมาะสม และระบบข้อมูลสารสนเทศเพื่อเฝ้าระวังและติดตามสถานการณ์ด้านทรัพยากรธรรมชาติและสิ่งแวดล้อม

๒) วางระบบป้องกันและแก้ไขปัญหาการบริหารจัดการน้ำอย่างเป็นระบบ โดยนำเทคโนโลยีมาใช้ในการจัดทำระบบการจัดการน้ำเชิงลุ่มน้ำที่ทันสมัย จัดทำข้อมูลสารสนเทศด้านน้ำ เพื่อแก้ไขปัญหาภัยแล้งและอุทกภัยในพื้นที่ที่เกิดน้ำท่วมซ้ำซาก อาทิ พัทลุง และนครศรีธรรมราช รวมทั้งจัดหาน้ำเพื่อชุมชนชนบทและน้ำเพื่อการบริโภคอุปโภคและการเกษตรที่เพียงพอ ตลอดจนการพัฒนาาระบบสำรองและกักเก็บน้ำ และระบบส่งน้ำดิบ โดยการพัฒนาระบบโครงข่ายท่อส่งน้ำ ระบบจำหน่ายน้ำและการเพิ่มประสิทธิภาพระบบส่งน้ำให้เพียงพอเพื่อสนับสนุนปริมาณความต้องการใช้น้ำที่เพิ่มขึ้นในเขตเมือง เพื่อการอยู่อาศัย พาณิชยกรรม และบริการ และลดผลกระทบจากปัญหาขาดแคลนน้ำในช่วงฤดูแล้ง

๓) ส่งเสริมการใช้พลังงานทดแทนและเพิ่มประสิทธิภาพการใช้พลังงานเพื่อสร้างความมั่นคงด้านพลังงาน โดยส่งเสริมการใช้พลังงานจากธรรมชาติ อาทิ ลม แสงแดด ชีวมวล (จากวัสดุเหลือใช้ทางการเกษตร) และส่งเสริมให้เอกชนเข้ามาร่วมลงทุนในสาขาพลังงาน โดยใช้รูปแบบการร่วมลงทุน ระหว่างภาครัฐและเอกชน (Public Private Partnership: PPP) รวมทั้งส่งเสริมให้ภาคประชาชนเข้ามามีส่วนร่วมในการดำเนินงาน และส่งเสริมการใช้เทคโนโลยีการผลิตที่ประหยัดพลังงานให้กับผู้ประกอบการ การให้ความรู้กับประชาชนในการใช้พลังงานอย่างมีประสิทธิภาพ

๔) บริหารจัดการและแก้ไขปัญหาสิ่งแวดล้อมอย่างเป็นระบบ โดยการลงทุนในโครงสร้างพื้นฐานด้านการจัดการมลพิษ อาทิ ระบบรวบรวมและบำบัดน้ำเสีย และระบบกำจัดขยะมูลฝอยที่เหมาะสม การให้ความรู้การจัดการขยะตั้งแต่ต้นทางจนถึงปลายทาง ควบคู่กับการสร้างจิตสำนึกให้กับประชาชนทุกวัยทั้งในและนอกระบบการศึกษา รมรณรงค์การบริโภคที่เป็นมิตรกับสิ่งแวดล้อมเพื่อลดปริมาณการเกิดของเสีย ส่งเสริมและเข้มงวดการดำเนินมาตรการ ๓ R (Reduce Reuse Recycle) ทั้งในระดับท้องถิ่นและชุมชน ส่งเสริมระบบบริหารจัดการสิ่งแวดล้อมที่ปลายทางอย่างเหมาะสม เช่น การใช้ระบบฝังกลบที่ถูกหลักวิชาการ การแปลงขยะเป็นพลังงาน เป็นต้น สนับสนุนการนำเทคโนโลยีมาใช้ในการควบคุมและแก้ไขปัญหาสิ่งแวดล้อมและสนับสนุนท้องถิ่นและชุมชนในการจัดการสิ่งแวดล้อมด้วยมาตรการจูงใจ ทั้งมาตรการทางภาษี และมาตรการสนับสนุนงบประมาณ

ยุทธศาสตร์ที่ ๖ พัฒนาพื้นที่ระเบียงเศรษฐกิจภาคใต้อย่างยั่งยืนตัวชี้วัดและค่าเป้าหมาย

แนวทางการพัฒนา

๑) พัฒนาประตูการค้าฝั่งตะวันตก (Western Gateway) โดยการเพิ่มประสิทธิภาพโครงสร้างพื้นฐานการขนส่งและระบบโลจิสติกส์ที่มีในปัจจุบัน และพัฒนาเพิ่มเติมเพื่อเชื่อมโยงฝั่งอ่าวไทย-ฝั่งอันดามัน-ประเทศแถบเอเชียใต้ ให้สามารถเดินทางและขนส่งสินค้าผ่านเส้นทางประตูเศรษฐกิจด้านตะวันตกของประเทศไทยได้อย่างต่อเนื่อง ไร้รอยต่อ ส่งเสริมระบบการขนส่งและโลจิสติกส์ให้ได้มาตรฐานสากล และศึกษาความเชื่อมโยงทางเศรษฐกิจทั้งด้านการผลิต การค้า การลงทุน โดยให้ความสำคัญ

กับการพัฒนาท่าเรือจังหวัดระนอง และการเชื่อมโยงเส้นทางรถไฟระหว่างชุมพร-ระนอง ที่จะสนับสนุนให้เกิดการใช้ประโยชน์จากท่าเรือระนองให้เป็น Western Gateway

๒) พัฒนาประตูสู่การท่องเที่ยวอ่าวไทยและอันดามัน (Royal Coast & Andaman Route) โดยพัฒนาการท่องเที่ยวเชื่อมโยงฝั่งอ่าวไทยและอันดามันตามแนวประจวบคีรีขันธ์-ชุมพร-ระนอง-เมียนมา ควบคู่กับการพัฒนาเส้นทางท่องเที่ยวและสนับสนุนกิจกรรมกระตุ้นการท่องเที่ยวเชื่อมโยง ทั้งสองฝั่งทะเล รวมทั้งการพัฒนาโครงข่ายคมนาคมทั้งทางบกและทางอากาศ และสิ่งอำนวยความสะดวก ด้านการท่องเที่ยว มุ่งเน้นรูปแบบการท่องเที่ยวเชิงนิเวศที่มีคุณภาพและมาตรฐานเชื่อมโยงแหล่งท่องเที่ยว ชายฝั่งทะเลของจังหวัดชุมพรกับ Royal Coast และเชื่อมโยงเส้นทางท่องเที่ยวสู่แหล่งน้ำแร่และเกาะต่าง ๆ ของจังหวัดระนองและประเทศเมียนมา

๓) พัฒนาอุตสาหกรรมฐานชีวภาพและการแปรรูปการเกษตรมูลค่าสูง (Bio-Based & Processed Agricultural Products) โดยสนับสนุนการนำเทคโนโลยีสมัยใหม่มาใช้ในการผลิต ส่งเสริมการวิจัยและพัฒนาเพื่อสร้างมูลค่าเพิ่มให้กับสินค้าทางการเกษตร โดยเน้นการวิจัยและพัฒนาเพื่อต่อยอดจากการผลิตน้ำมันปาล์มในจังหวัดสุราษฎร์ธานี นครศรีธรรมราช และจังหวัดใกล้เคียง (กระบี่ และชุมพร) ไปสู่ผลิตภัณฑ์ที่มีมูลค่าสูงขึ้น อาทิ Phase Change Material (PCM) และ Nutritional Foods พัฒนาต่อยอดอุตสาหกรรมยางพาราและการแปรรูปอาหาร และพืชเศรษฐกิจสำคัญอื่น ๆ ผ่านการสร้างความร่วมมือระหว่างภาคเอกชนและสถาบันการศึกษา กำหนดเขตพื้นที่และสิทธิประโยชน์สำหรับการพัฒนาอุตสาหกรรม ฐานชีวภาพที่ชัดเจน เพื่อดึงดูดการลงทุนของภาคเอกชน ส่งเสริมการพัฒนาบุคลากรด้านวิทยาศาสตร์และเทคโนโลยี

๔) การอนุรักษ์ทรัพยากรธรรมชาติ การส่งเสริมวัฒนธรรม และการพัฒนาเมืองน่าอยู่ (Green Culture & Livable Cities) ในพื้นที่จังหวัดชุมพร ระนอง สุราษฎร์ธานี และนครศรีธรรมราช โดยเน้นการออกแบบเมืองที่มีความน่าอยู่สำหรับคนทุกกลุ่ม และยังคงรักษาอัตลักษณ์ของพื้นที่ รวมทั้ง อนุรักษ์และฟื้นฟูทรัพยากรธรรมชาติ ทางทะเล ป่าไม้ และป่าชายเลน เพื่อให้เกิดการพัฒนาที่ยั่งยืน อนุรักษ์และส่งเสริมวัฒนธรรมและภูมิปัญญาท้องถิ่น เพิ่มบทบาทการมีส่วนร่วมของชุมชนในการบริหารจัดการและพัฒนาแหล่งการเรียนรู้และการท่องเที่ยววิถีชุมชน และพัฒนาเมืองน่าอยู่สำหรับคนทุกกลุ่มในสังคม และเอื้อต่อการขยายตัวทางเศรษฐกิจและสังคม โดยกำหนดการพัฒนาเมืองระนองให้เป็น Smart Living City ที่มีการวางผังเมืองและระบบสาธารณสุขปโภค สาธารณูปการที่ทันสมัย

๓.๒ แผนพัฒนากลุ่มจังหวัดแผนพัฒนากลุ่มจังหวัดภาคใต้ชายแดนฉบับทบทวน (พ.ศ. ๒๕๖๒ - ๒๕๖๕)

วิสัยทัศน์ : “เกษตรก้าวหน้า การค้าชายแดน การท่องเที่ยวเชื่อมโยงสู่อาเซียนบนพื้นฐานความเข้มแข็งของชุมชน” เพื่อให้บรรลุวิสัยทัศน์ในปี พ.ศ. ๒๕๖๕ กลุ่มจังหวัดภาคใต้ชายแดนมุ่งเน้นในการพัฒนาเพื่อให้บรรลุเป้าประสงค์ ๔ ประเด็น ประกอบด้วย

เกษตรก้าวหน้า ภาคการเกษตรมีบทบาทสำคัญต่อการพัฒนาเศรษฐกิจของกลุ่มจังหวัดโดยอาศัยพืชเศรษฐกิจหลักที่สำคัญ อาทิ ยางพารา ปาล์มน้ำมัน มะพร้าว ประมงชายฝั่ง ปศุสัตว์ และไม้ผล เป็นต้น ซึ่งในปี ๒๕๖๕ กลุ่มจังหวัดจะเป็นแหล่งผลิตภาคเกษตรและอุตสาหกรรมแปรรูปที่สำคัญ โดยการส่งเสริมและวิจัย เพื่อคิดค้นนวัตกรรม พัฒนาเทคโนโลยีการผลิตและการแปรรูปให้เป็นผลิตภัณฑ์ที่สามารถสร้างมูลค่าเพิ่ม และสร้างความเจริญเติบโตทางเศรษฐกิจที่ยั่งยืนให้กับกลุ่มจังหวัดภาคใต้ชายแดน

การค้าชายแดน หลังปี ๒๕๖๕ มูลค่าการค้าชายแดนของกลุ่มจังหวัดจะขยายตัว โดยอาศัยศักยภาพของจังหวัดยะลาและจังหวัดนราธิวาส ซึ่งเป็นที่ตั้งของเขตพัฒนาเศรษฐกิจพิเศษ ด้านชายแดนไทย - มาเลเซีย เขตพัฒนาพิเศษเฉพาะกิจเมืองชายแดน โดยพัฒนาให้มีความพร้อมด้านโครงสร้างพื้นฐานสิ่งอำนวยความสะดวกที่สามารถรองรับการขนส่งและการค้าทั้งในและต่างประเทศเพื่อดึงดูดนักลงทุน ให้เข้ามาลงทุนในพื้นที่ ก่อให้เกิดการสร้างงาน สร้างรายได้ และการขยายตัวทางเศรษฐกิจในกลุ่มจังหวัด

การท่องเที่ยว หลังปี ๒๕๖๕ กลุ่มจังหวัดภาคใต้ชายแดนมีโครงสร้างพื้นฐานและสิ่งอำนวยความสะดวกด้านการท่องเที่ยวที่เพียงพอและได้มาตรฐาน มีเส้นทางการท่องเที่ยวที่เชื่อมโยงกับแหล่งท่องเที่ยวระดับประเทศและอาเซียน การบริการนักท่องเที่ยวที่ได้มาตรฐานสากล การบริหารจัดการการท่องเที่ยวที่เป็นมิตรกับสิ่งแวดล้อม มีระบบการตลาดและประชาสัมพันธ์ที่ทันสมัย

ความเข้มแข็งของชุมชน อัตลักษณ์ที่สำคัญ ประการหนึ่งของกลุ่มจังหวัดภาคใต้ชายแดน คือ การเป็นสังคมพหุวัฒนธรรมที่มีความหลากหลายทั้งทางด้านเศรษฐกิจ สังคม และวัฒนธรรม ดังนั้น การสร้างความเข้มแข็งของชุมชนจึงมุ่งเน้นที่การพัฒนาชีวิตความเป็นอยู่ของคนในชุมชน ทั้งในด้านทักษะฝีมือแรงงาน การยกระดับคุณภาพการศึกษา การขยายโอกาสในการเข้าถึงแหล่งเรียนรู้ การพัฒนาสุขภาพของคนทุกวัย การส่งเสริมเศรษฐกิจชุมชนให้มีความเข้มแข็ง ตลอดจนการสร้างความเข้าใจ และการยอมรับเพื่อให้เกิดการอยู่ร่วมกันอย่างสันติสุขภายใต้สังคมพหุวัฒนธรรม

จุดยืนในการพัฒนา (Positioning)

- ๑) สร้างมูลค่าเพิ่มสินค้าเกษตร
- ๒) ส่งเสริมการค้าและการลงทุนในเขตพื้นที่เศรษฐกิจ เมืองชายแดนเมืองต้นแบบ
- ๓) ส่งเสริมการท่องเที่ยวเชิงธรรมชาติและวัฒนธรรม
- ๔) ชุมชนเข้มแข็งบนพื้นฐานสังคมพหุวัฒนธรรม

ประเด็นการพัฒนาก่อนที่ ๑ เพิ่มศักยภาพการผลิตภาคเกษตร อุตสาหกรรมเกษตรแปรรูปและการตลาด แนวทางการพัฒนา ประกอบด้วย

- ๑) เพิ่มประสิทธิภาพการผลิตทางการเกษตร อาทิ ยางพารา ปาล์มน้ำมัน มะพร้าว ข้าวไม้ผล พืชสมุนไพร และปศุสัตว์ เป็นต้น โดยพัฒนาโครงสร้างพื้นฐานด้านการเกษตร สนับสนุนการใช้เทคโนโลยี นวัตกรรม และการบริหารจัดการที่ดี
- ๒) พัฒนาเกษตรกร กลุ่มเครือข่าย สถาบันเกษตรกร ผู้ประกอบการ ให้ดำเนินการในลักษณะการรวมกลุ่ม และใช้เทคโนโลยีสารสนเทศเพื่อสร้างมูลค่าเพิ่ม
- ๓) ส่งเสริมอุตสาหกรรมต่อเนื่องภาคเกษตร โดยสนับสนุนปัจจัยการผลิตและเทคโนโลยีให้เกิดผลิตภัณฑ์ใหม่ๆ เพื่อสร้างมูลค่าเพิ่ม
- ๔) ส่งเสริมการวิจัยและพัฒนาการใช้เทคโนโลยีสมัยใหม่เพื่อเพิ่มมูลค่าผลิตภัณฑ์สินค้าเกษตร
- ๕) ส่งเสริมระบบตลาดกลาง ช่องทางการตลาด และสร้างตราสินค้า (Brand) ผลผลิตทางการเกษตร ที่เป็นอัตลักษณ์ประจำถิ่นเพื่อเพิ่มมูลค่า
- ๖) ยกระดับอุตสาหกรรมประมง การเพาะเลี้ยงกุ้งและสัตว์น้ำชายฝั่งเพื่อการส่งออกและเป็นมิตรกับสิ่งแวดล้อม

ประเด็นการพัฒนาก่อนที่ ๒ ส่งเสริมการค้าการลงทุนในพื้นที่เศรษฐกิจที่สำคัญแนวทางการพัฒนา ประกอบด้วย

๑. พัฒนาโครงข่ายคมนาคม ระบบโลจิสติกส์ให้มีความเชื่อมโยงและได้มาตรฐาน
๒. พัฒนาโครงสร้างพื้นฐานและสิ่งอำนวยความสะดวก บริเวณด่านพรมแดนเมืองชายแดนเมืองเศรษฐกิจที่สำคัญ เขตพัฒนาเศรษฐกิจพิเศษ เขตอุตสาหกรรม เขตพัฒนาพิเศษเฉพาะกิจเพื่อรองรับการขยายตัวทางเศรษฐกิจ
๓. ส่งเสริมและสนับสนุนปัจจัยการผลิต พัฒนาสินค้าและบริการเพื่อสร้างมูลค่าและเพิ่มขีดความสามารถในการแข่งขันของผู้ประกอบการ
๔. ส่งเสริมอุตสาหกรรมต่อเนื่องทุกสาขาการผลิตให้มีความเข้มแข็งเพื่อสร้างมูลค่าเพิ่ม
๕. วางระบบการบริหารจัดการน้ำ ระบบป้องกันอุทกภัยเพื่อป้องกันความเสียหายแก่พื้นที่เศรษฐกิจ
๖. อนุรักษ์และฟื้นฟูทรัพยากรธรรมชาติและสิ่งแวดล้อมเพื่อสนับสนุนการพัฒนา

ประเด็นการพัฒนาที่ ๓ ส่งเสริมและพัฒนากาท่องเที่ยวเชิงธรรมชาติ วัฒนธรรมและเมืองท่องเที่ยวชายแดน

แนวทางการพัฒนา ประกอบด้วย

๑. พัฒนาแหล่งท่องเที่ยวทางธรรมชาติและวัฒนธรรมที่มีศักยภาพโดยปรับปรุงภูมิทัศน์จัดหาสิ่งอำนวยความสะดวกและบริการให้ได้มาตรฐาน เพื่อสร้างความเชื่อมั่นแก่นักท่องเที่ยว
๒. ส่งเสริมกิจกรรมรูปแบบการท่องเที่ยวเชิงธรรมชาติและวัฒนธรรม อาทิ การท่องเที่ยวเชิงวัฒนธรรม เชิงอาหาร เชิงเกษตร เชิงสุขภาพ และการท่องเที่ยวชุมชน เป็นต้น
๓. พัฒนาบุคลากรที่เกี่ยวข้องกับการท่องเที่ยวให้ได้มาตรฐานเพื่อรองรับการท่องเที่ยวในกลุ่มจังหวัด
๔. พัฒนาสินค้าและบริการที่เป็นอัตลักษณ์ของกลุ่มจังหวัดให้ผ่านการรับรองมาตรฐาน
๕. ส่งเสริมการตลาดและประชาสัมพันธ์ที่ทันสมัย เพื่อสร้างแรงจูงใจให้เกิดการท่องเที่ยวในกลุ่มจังหวัด

เพิ่มขึ้น

ประเด็นการพัฒนาที่ ๔ เสริมสร้างความเข้มแข็งให้กับชุมชนบนพื้นฐานสังคมพหุวัฒนธรรม

แนวทางการพัฒนา ประกอบด้วย

๑. พัฒนาเพื่อยกระดับและสนับสนุนทักษะฝีมือแรงงานให้สอดคล้องกับความต้องการของตลาด
๒. ส่งเสริมเศรษฐกิจชุมชนให้มีความเข้มแข็งทั้งกระบวนการผลิตและการตลาด
๓. สร้างความเข้มแข็งของสังคมพหุวัฒนธรรมเพื่อการอยู่ร่วมกันอย่างสันติสุข
๔. ยกระดับคุณภาพการศึกษาเพื่อพัฒนาทักษะให้พร้อมประกอบอาชีพ
๕. พัฒนาสุขภาวะของประชาชนทุกวัยและสร้างเครือข่ายภาคประชาชนในการเฝ้าระวังป้องกัน และควบคุมโรค

แผนพัฒนาจังหวัดปัตตานี

จุดยืนและตำแหน่งการพัฒนาของจังหวัด (strategic positioning) ประกอบด้วย ๕ จุดยืน ดังต่อไปนี้

- ๑) การพัฒนาจังหวัดเป็นศูนย์กลางการค้าอาหารสด อาหารแช่แข็ง อาหารแปรรูปทั้งการค้าในประเทศ การค้าต่างประเทศ และการค้าบนระบบดิจิทัล ให้มีความเติบโตอย่างมั่นคงของอุตสาหกรรมเกษตร ๔ ด้าน คือ อุตสาหกรรมพืชพลังงาน อุตสาหกรรมประมง อุตสาหกรรมปศุสัตว์และอุตสาหกรรมยางพารา
- ๒) การพัฒนาให้เป็นเมืองแห่งการแปรรูปอาหารเพื่อสุขภาพ และอาหารฮาลาลที่มีคุณภาพมาตรฐานส่งออก และเป็นมิตรกับสิ่งแวดล้อม
- ๓) การพัฒนาประชาชนให้มีความเป็นอยู่ที่ดี บนพื้นฐานสังคมแห่งความหลากหลายทางวัฒนธรรม
- ๔) การพัฒนาชุมชนให้มีความสามารถในการจัดการพื้นที่ให้มีความสงบเรียบร้อยและปรับปรุงทัศนสภาพแวดล้อม สร้างปัตตานีเป็นเมืองสะอาด

เป้าหมายการพัฒนา “เมืองเกษตรอุตสาหกรรมและผลิตภัณฑ์ฮาลาลคุณภาพของประเทศ เป็นสังคมพหุวัฒนธรรมที่สันติสุข”

คำอธิบาย

การกำหนดจุดหมายปลายทาง (Ends) ในการพัฒนาจังหวัดปัตตานีแบบบูรณาการ ที่ให้ความสำคัญกับการนำความหลากหลายทางด้านวิถีชีวิต จารีตประเพณี ศิลปวัฒนธรรม ความเชื่อ วิถีคิดและมุมมองต่างๆ ที่สามารถเชื่อมโยงหลวมมิติที่เกี่ยวข้องกับการพัฒนาเศรษฐกิจ สังคมและสิ่งแวดล้อมในเขตพื้นที่จังหวัดปัตตานี ให้เห็นเป็นภาพรวม (Holistic) ของการพัฒนาที่มุ่งเน้นความสมดุลระหว่างความพอเพียงกับความสามารถในการพัฒนาให้ก้าวทันโลกยุคใหม่โดยวางสถานะ (Positioning) ของจังหวัดปัตตานีให้เป็นแหล่งผลิตผล การเกษตรและผลิตภัณฑ์ฮาลาล ที่มีคุณภาพบนพื้นฐานการดำรงชีวิตในสังคมอย่างมั่นคงของประชาชน

เมืองเกษตรอุตสาหกรรม หมายถึง ความสำเร็จของการพัฒนาจังหวัดเป็นศูนย์กลางการค้าอาหารสด อาหารแช่แข็ง อาหารแปรรูป ทั้งในรูปแบบการค้าในประเทศ การค้าต่างประเทศ และการค้าบนระบบดิจิทัล มีความเติบโตอย่างมั่นคงของอุตสาหกรรมเกษตร ๔ ด้าน คืออุตสาหกรรมพืชพลังงานอุตสาหกรรมประมง อุตสาหกรรมปศุสัตว์ และอุตสาหกรรมยางพารา เป็นเมืองแห่งโรงงานแปรรูปอาหารสุขภาพและอาหารฮาลาลที่มีคุณภาพ มาตรฐานการส่งออก เป็นมิตรกับสิ่งแวดล้อม ที่เชื่อมโยงกับนานาชาติ มีความเข้มแข็งทางการเพาะปลูก เลี้ยงสัตว์ของเกษตรกร สถาบันเกษตรกร ทั้งในระดับครัวเรือน แปลงย่อยแปลงใหญ่ และวิสาหกิจชุมชน และความพร้อมสมบูรณ์ของคุณภาพของแรงงาน ผู้ประกอบการ วิสาหกิจชุมชน และผู้ประกอบการใหม่ในเกษตร อุตสาหกรรม มีความพร้อมในการสร้างสรรค์เศรษฐกิจจังหวัดให้มีศักยภาพที่แข่งขันได้

ผลิตภัณฑ์ฮาลาลที่มีคุณภาพของประเทศ หมายถึง เมืองที่มีความมุ่งมั่นในการนำปรัชญา วิถีปฏิบัติของ ศาสนาอิสลามในส่วนของฮาลาลมาใช้เป็นธงนำ (Flagship) ในการพัฒนาที่มุ่งไปสู่ความเจริญรุ่งเรืองทั้งทางด้าน เศรษฐกิจ สังคม และ สิ่งแวดล้อม ที่ตั้งอยู่บนรากฐานของลักษณะภูมิสังคมแบบ พหุวัฒนธรรมอย่างยั่งยืน โดยการนำหลักคิดในการผลิตและดำเนินวิสาหกิจที่สะอาดปราศจากสิ่งสกปรกปฏิภูล หรือสิ่งอื่นใดซึ่งเป็นที่รังเกียจ โดยบัญญัติของศาสนาอิสลาม รวมทั้งของศาสนาอื่นที่มีลักษณะคล้ายคลึงกัน อาทิ อาหารเจของคนที่ถือสายจีนในปัตตานี มาเป็นกรอบอ้างอิงในการพัฒนาที่ให้ความสำคัญกับการผลิตเพื่อการ บริโภคในชุมชนท้องถิ่นของตนอย่างพอเพียง และการผลิตเชิงพาณิชย์ที่กำหนดให้สินค้าและบริการของฮาลาลเป็น ผลผลิตหลัก (Major Product) ในการเจาะตลาดเก่าและสร้างตลาดใหม่ที่เป็นกลุ่มเป้าหมายเฉพาะ (Niche Market) โดยมีเป้าหมายเป็นแหล่งผลิตภัณฑ์ฮาลาล ซึ่งผลิตภัณฑ์ฮาลาล ประกอบด้วย อาหารฮาลาลผลิตภัณฑ์ฮาลาล แพชั่นมุสลิม เครื่องแต่งกาย เครื่องประดับสตรี และบริการฮาลาลเพื่อไปสู่การเป็นแหล่งผลิตภัณฑ์ฮาลาลที่มี คุณภาพและได้มาตรฐานสากลเป็นผลิตภัณฑ์ตราสัญลักษณ์ของจังหวัดที่สร้างงานสร้างรายได้แก่จังหวัด

เป็นสังคมพหุวัฒนธรรมที่สันติสุข หมายถึง ปัตตานีเป็นสังคมแห่งความหลากหลายของ วัฒนธรรม มุสลิม พุทธ และวัฒนธรรมจีน ประชาชนในจังหวัดปัตตานีมีความเป็นอยู่ที่ดี มีความมั่นคงในที่อยู่ อาศัย สุขภาพดี มีอาชีพมั่นคงและรายได้ที่เพียงพอต่อการดำรงชีวิต รวมทั้งสภาพครอบครัวที่อบอุ่น เยาวชน ประชาชนมีคุณภาพ มีความตื่นรู้พัฒนาตนเองอย่างต่อเนื่อง ก้าวทันความเปลี่ยนแปลงอย่างเท่าทัน และคงไว้ ซึ่งอัตลักษณ์ ที่ดีงามของปัตตานีเป็นเมืองแห่งการเรียนรู้ เมืองแห่งการศึกษา เมืองที่มีศักยภาพทางด้าน เทคโนโลยีสารสนเทศ ประชาชนมีทักษะสากล (ภาษาอังกฤษ และเทคโนโลยีสารสนเทศ) และพร้อมสู่สังคม ดิจิทัล ระบบบริการของรัฐทุกระดับมีคุณภาพ ธรรมาภิบาลโดดเด่นในการมีส่วนร่วมของประชาชนและการ พัฒนาโดยใช้พื้นที่เป็นฐาน อย่างเข้าใจ เข้าถึง และพัฒนาให้เกิดความยั่งยืน ประชาชนมีความปลอดภัยในชีวิตและ ทรัพย์สิน สามารถแสดงออกถึงวิถีชีวิตศิลปวัฒนธรรมและประเพณีของตนเองได้อย่างเสรี มีความเข้มแข็งของ หมู่บ้านในการจัดการตนเองให้มีความปลอดภัยสงบเรียบร้อย และมีความมั่นคงในพื้นที่ ประชาชนอยู่อย่างเข้าใจ ซึ่งกันและกัน และภาคภูมิใจในพื้นที่ที่มีความเป็นพลเมืองปัตตานี พลเมืองประเทศที่เข้มแข็ง ภัยคุกคามต่อจังหวัด ในทุกประเภท ได้รับการจัดการให้ลดลงในทั่วทุกพื้นที่อย่างเป็นระบบ มีประสิทธิภาพ และยั่งยืนมีความเข้มแข็ง ของศาสนา ประชาชนมีหลักยึดและวิถีชีวิตบนฐานของหลักธรรมทางศาสนา และความหลากหลายประเพณี และ วัฒนธรรมมุสลิม พุทธ และจีน และมีประสิทธิภาพในการบูรณาการภารกิจความมั่นคงในทุกระดับด้วยคุณภาพ ของบุคลากรและระบบงานที่ทันสมัย ได้รับการยอมรับเชื่อมั่นไว้วางใจจากประชาชน

ประเด็นการพัฒนา ประกอบด้วย

- ๑) การสร้างเสริมเศรษฐกิจที่เข้มแข็ง จากฐานเกษตรอุตสาหกรรม ผลผลิตฮาลาลการค้า การบริการ และ การท่องเที่ยว
- ๒) การพัฒนาสังคม เสริมสร้างศักยภาพคน ชุมชนที่น่าอยู่ ทรัพยากรธรรมชาติและสิ่งแวดล้อมที่อุดม สมบูรณ์อย่างยั่งยืน
- ๓) การเสริมสร้างความมั่นคง พัฒนาโครงสร้างพื้นฐานและเชื่อมโยงการคมนาคม

ประเด็นการพัฒนาที่ ๑ การสร้างเสริมเศรษฐกิจที่เข้มแข็ง จากฐานเกษตรอุตสาหกรรม ผลผลิตฮาลาล การค้าบริการ และการท่องเที่ยวเป้าหมาย

- ๑) ผลผลิตทางการเกษตรเพิ่มขึ้นทั้งปริมาณและคุณภาพมีศักยภาพทางการตลาด
- ๒) ผลิตภัณฑ์ฮาลาลมีคุณภาพ มีคุณค่า และมีมูลค่าเพิ่มขึ้นอย่างต่อเนื่อง
- ๓) เกษตรอุตสาหกรรม การค้า บริการ และการท่องเที่ยวสร้างรายได้ สร้างงาน และสร้างโอกาส แก่ชุมชน

กลยุทธ์และแนวทางการพัฒนา

จากการวิเคราะห์ข้อมูลด้านการพัฒนาของประเด็นยุทธศาสตร์ สามารถจัดลำดับความสำคัญของ กลยุทธ์ และกำหนดกลยุทธ์ตามหลักห่วงโซ่คุณค่า (Value Chain) ดังนี้

๑ ส่งเสริมการใช้เทคโนโลยี นวัตกรรม และองค์ความรู้ในระบบการผลิตทางการเกษตรให้สอดคล้องกับภูมิสังคมและการแข่งขันได้

มาตรการและแนวทางการปฏิบัติ

๑) การส่งเสริมการสร้างสรรค่นวัตกรรมเพื่อเพิ่มปริมาณ มูลค่า และความหลากหลายของสินค้าเกษตรที่มีศักยภาพของจังหวัดประกอบด้วย เกษตรอัตลักษณ์พื้นถิ่น เกษตรปลอดภัย เกษตรชีวภาพเกษตรแปรรูป และเกษตรอัจฉริยะ พร้อมทั้งมุ่งเน้นการเพิ่มประสิทธิภาพการผลิตและยกระดับมาตรฐานสินค้าเกษตร ให้สามารถแข่งขันได้ในกลุ่มเกษตรฮาลาล ไม้ผล และกลุ่มเกษตรพรีเมียมที่มีศักยภาพแข่งขันได้

๒) การพัฒนาระบบการบริหารจัดการการเกษตรแบบครบวงจร ด้วยเทคโนโลยีนวัตกรรมการเกษตรบนพื้นฐานของอัตลักษณ์ของจังหวัด โดยใช้ชุมชนเป็นฐานเกษตรกรเป็นศูนย์กลาง

๓) การจัดทำฐานข้อมูลกลางด้านการเกษตรของจังหวัดในรูปแบบ Big Data ที่มีความทันสมัยเชื่อมโยง และสามารถเข้าใช้ประโยชน์ได้ง่ายผ่านเทคโนโลยีดิจิทัลออนไลน์ เพื่อใช้ในการวางแผนการผลิต การแปรรูป การสร้างผลิตภัณฑ์ และการตลาดการเกษตรของจังหวัด

๔) ส่งเสริมกลุ่มเกษตรกรใช้เทคโนโลยีนวัตกรรมองค์ความรู้ เพื่อเพิ่มมูลค่าผลผลิตทางการเกษตรโดยการส่งเสริมยางพารา ผลิตภัณฑ์ยางขั้นต้น ขั้นกลาง อาทิ ยางแท่ง ยางเครป และยางคอมปาวด์เพื่อยกระดับคุณภาพมาตรฐานที่สอดคล้องกับตลาด และเชื่อมโยงกับอุตสาหกรรมการเกษตรปลายน้ำกับจังหวัดใกล้เคียง และประเทศเพื่อนบ้าน

๕) การสร้างคุณค่าทางการเกษตรที่ยั่งยืนให้สอดคล้องกับลักษณะภูมิศาสตร์และบริบทของสังคมจังหวัดปัตตานี เพื่อการหนุนเสริมศาสตร์พระราชานในพื้นที่ โดยการส่งเสริม และสนับสนุนให้ชุมชนบริหารจัดการทรัพยากร (ศิลปะ วัฒนธรรม ประเพณี กิจกรรม) และสิ่งแวดล้อมที่เชื่อมโยงกับการพัฒนาการเกษตรของจังหวัดให้ยั่งยืนครบองค์ประกอบตามแนวทางอันเนื่องมาจากพระราชดำริ สมเด็จพระเทพรัตนราชสุดาฯ สยามบรมราชกุมารี (อพ.สธ.) ส่งเสริมการจัดการความรู้เพื่อการอนุรักษ์พันธุกรรมพืชและการเพิ่มความหลากหลายทางการเกษตรของพื้นที่

๖) การเพิ่มคุณค่าและมูลค่าของผลผลิตทางการเกษตรด้วยเทคโนโลยีนวัตกรรมและการจัดการองค์ความรู้ เพื่อการพัฒนาไม้ผล (ทุเรียน ลองกอง) และไม้ผลเกษตรอัตลักษณ์พื้นถิ่นที่เป็นผลิตภัณฑ์ทางการเกษตรบ่งชี้ทางภูมิศาสตร์ (ส้มโอปูโก) พร้อมผลักดันทุเรียนทรายขาวให้เป็นผลิตภัณฑ์ทางการเกษตรบ่งชี้ทางภูมิศาสตร์เพื่อเพิ่มมูลค่าเพิ่มทางการเกษตร และการเสริมสร้างโอกาสในการพัฒนาสมุนไพรทรงคุณค่าของปัตตานี (ไพล ปลาไหลเผือก)

๒. ส่งเสริมการผลิตพืชและสัตว์เศรษฐกิจ และผลผลิตทางการเกษตรสมัยใหม่ป้อนสู่เกษตรกรอุตสาหกรรมที่แข่งขันได้

มาตรการและแนวทางการปฏิบัติ

๑) เพิ่มผลิตภาพการผลิตเชิงปริมาณและมูลค่า และความหลากหลายของสินค้าเกษตรในกลุ่มยางพารา ปาล์ม น้ำมัน มะพร้าว โคเนื้อ แพะ แกะ สัตว์ปีก ประมง เพื่อพัฒนาเมืองต้นแบบเกษตรอุตสาหกรรมให้บรรลุเป้าหมาย เพื่อให้มีฐานเศรษฐกิจที่มั่นคง และกระจายความมั่งคั่งให้กับเกษตรกรในพื้นที่ รวมทั้งการขยายผลไปยังพื้นที่ที่มีศักยภาพโดยรอบ

๒) ยกกระดับอุตสาหกรรมการประมง การเพาะเลี้ยงกุ้งและสัตว์น้ำชายฝั่ง เพื่อการส่งออก และเป็นมิตรกับสิ่งแวดล้อม พร้อมทั้งส่งเสริมการสร้างมูลค่าผลผลิตสัตว์น้ำประจำถิ่น (ปลาสดตอนนา) พร้อมทั้งพัฒนาผลผลิตสัตว์น้ำใหม่ที่มีศักยภาพในตลาดเพื่อยกระดับปัดตานีให้เป็นแหล่งกลางปุทะเลแบบครบวงจรโดยพัฒนาเพื่อยกระดับศูนย์วิจัยและเพาะเลี้ยงสัตว์น้ำให้เป็นศูนย์กระจายพันธุ์สัตว์น้ำที่มีคุณภาพ ส่งเสริมให้มีการพัฒนาระบบมาตรฐานการจัดการฟาร์ม รวมทั้งกระบวนการผลิตเพื่อเพิ่มประสิทธิภาพ มีสุขอนามัยที่ได้มาตรฐาน และเป็นไปตามกฎและกติกาสากล ตลอดจนพัฒนาระบบตลาด

๓) ส่งเสริมการเลี้ยงปศุสัตว์เพื่อเพิ่มความมั่นคงทางด้านอาหารเพิ่มอาชีพและเพิ่มรายได้ในจังหวัดปัดตานี โดยการวิจัยพัฒนาปรับปรุงพันธุ์ เพื่อเพิ่มปริมาณสัตว์ที่มีพันธุ์กรรมดี และกระจายสัตว์พันธุ์ดีไปยังเกษตรกร ให้เพียงพอต่อการบริโภคในพื้นที่ สนับสนุนโรงฆ่าแหละที่ได้มาตรฐาน ถูกหลักสุขอนามัยและส่งเสริมการแปรรูปผลิตภัณฑ์ เพื่อสร้างมูลค่าเพิ่ม

๔) ส่งเสริมการสร้างตราสินค้า (แบรนด์) จากผลผลิตทางการเกษตรโดยเฉพาะสินค้าที่ใช้วัตถุดิบทางการเกษตรที่เป็นอัตลักษณ์ของจังหวัดปัดตานีที่ใช้ในการประกอบอาหารหรือผลผลิตอาหารฮาลาลรวมทั้งส่งเสริมตลาดสินค้าที่เป็นอัตลักษณ์ โดยเฉพาะ ข้าวเกรียบปลา (กรือเป๊ะ) บูดูสายบุรี ลูกหยี พร้อมทั้งส่งเสริมการพัฒนาบรรจุภัณฑ์ และการสร้างระบบตลาดเพื่อการเจาะกลุ่มลูกค้าเฉพาะทั้งในและต่างประเทศ

๕) พัฒนาพื้นที่อำเภอหนองจิกต่อเนื่องอำเภอเมืองปัดตานี ให้เป็นเขตอุตสาหกรรมแปรรูปปาล์ม น้ำมัน ยางพารา มะพร้าว และอุตสาหกรรมแปรรูปประมง ที่เป็นมิตรกับสิ่งแวดล้อม โดยการพัฒนาคอร์ริดจ์พื้นฐาน ระบบสาธารณูปโภค และสาธารณูปการในพื้นที่เกี่ยวเนื่องกับอุตสาหกรรม ส่งเสริมการทำประมง และการแปรรูปที่เป็นมิตรกับสิ่งแวดล้อม รวมทั้งสนับสนุนผู้ประกอบการให้มาลงทุนในพื้นที่โดยการให้สิทธิพิเศษ มาตรการทางการเงินและการคลัง

๓. พัฒนาและสร้างความเข้มแข็งแก่เกษตรกร และสถาบันเกษตรกร (ต้นทาง)

มาตรการและแนวทางการปฏิบัติ

๑) สร้างความเข้มแข็งให้กับเกษตรกรและสถาบันเกษตรกร สู่ Smart Farmer Young Smart Farmer และสร้างความเข้มแข็งให้กับเกษตรกรรายย่อย ปรับระบบการผลิตให้สามารถพึ่งพาตนเองได้สร้างการทำเกษตรทฤษฎีใหม่ เกษตรผสมผสานโดยการปลูกพืชที่สอดคล้องกับศักยภาพของพื้นที่ และความต้องการของตลาด ร่วมกับการปลูกพืชเศรษฐกิจหลักของภาค (ยางพาราและปาล์ม น้ำมัน) และการปศุสัตว์การสร้างเครือข่ายความร่วมมือด้านการผลิตและการตลาด เพื่อเพิ่มรายได้และลดความเสี่ยงจากความผันผวนด้านราคา รวมทั้งเสริมสร้างความรู้ในการวางแผนการผลิตและบริหารจัดการฟาร์มอย่างเป็นระบบเพื่อพัฒนาไปสู่การเป็นเกษตรกรมืออาชีพ (Smart Farmer) และยกระดับเกษตรกรรายย่อยไปสู่ผู้ประกอบการธุรกิจเกษตรมืออาชีพ (Smart Entrepreneur)

๒) พัฒนาเกษตรกรรุ่นใหม่ (young Smart Farmer) รวมทั้งสนับสนุนกลุ่ม สถาบันเกษตรกรในพื้นที่ให้เป็นผู้บริหารจัดการธุรกิจการเกษตรอย่างครบวงจร (Smart Farming) โดยใช้เทคโนโลยีสารสนเทศที่ทันสมัยในการจัดทำฐานข้อมูล เพื่อการวางแผนการผลิตและการตลาด ตลอดจนองค์ความรู้และเครือข่าย หน่วยงานวิจัยและ

พัฒนานวัตกรรมที่เกี่ยวข้อง เพื่อให้สามารถบริหารจัดการความเสี่ยงได้อย่างมีประสิทธิภาพและลดปัญหาข้อจำกัดในการเข้าถึงแหล่งทุน

**๔. พัฒนาคุณภาพแรงงาน และระบบบริการแรงงานเพื่อรองรับการพัฒนาเศรษฐกิจของจังหวัด
มาตรการและแนวทางการปฏิบัติ**

๑) พัฒนาศักยภาพคนในช่วงชีวิตวัยแรงงาน โดยมุ่งเน้นการยกระดับศักยภาพ ทักษะและสมรรถนะแรงงานจังหวัดปัตตานีให้สอดคล้องกับความต้องการของตลาดและยุทธศาสตร์การพัฒนาของจังหวัดที่มุ่งเป็นศูนย์กลางอุตสาหกรรมเกษตรและต่อเนื่องภาคการเกษตร อุตสาหกรรมอาหารฮาลาล

๒) พัฒนาและสนับสนุนทักษะฝีมือแรงงานทั้งในระบบและนอกระบบการศึกษาให้สอดคล้องกับความต้องการของตลาดทั้งในพื้นที่ และต่าง ประเทศ รองรับ การ พัฒนา เขตอุตสาหกรรมเกษตรแปรรูป เมืองการค้าและเมืองท่องเที่ยวชายแดน สนับสนุนผู้ประกอบการจ้างงาน สำหรับผู้ที่ได้รับการพัฒนาทักษะแรงงานในพื้นที่ และสนับสนุนแรงงานที่มีทักษะเป็นผู้ประกอบการรุ่นใหม่

๓) การลดความเหลื่อมล้ำ สร้างความเป็นธรรมในทุกมิติ โดยเพิ่มผลิตภาพและคุ้มครองแรงงานให้เป็นแรงงานฝีมือที่มีคุณภาพและความริเริ่มสร้างสรรค์ มีความปลอดภัยในการทำงาน

๔) การเพิ่มแรงงานคุณภาพเพื่อลดวิกฤติปัญหาการขาดแคลนแรงงานในภาคการผลิตภาคการเกษตรภาคอุตสาหกรรมและบริการ อีกทั้งกำลังแรงงานมีทักษะไม่สอดคล้องกับความต้องการของตลาด พร้อมทั้งเสริมสร้างขีดความสามารถของจังหวัดให้เป็นแหล่งกลางที่สำคัญของการผลิตและพัฒนาแรงงาน คุณภาพรองรับอุตสาหกรรมอาหารและอุตสาหกรรมบริการมาตรฐานฮาลาล เพื่อรองรับการเติบโตของการท่องเที่ยวในพื้นที่ประเทศ และการเชื่อมโยงกับนานาชาติ

๕) การพัฒนาศักยภาพแรงงานเพื่อรองรับเศรษฐกิจและสังคมในอนาคต (เทคโนโลยีดิจิทัลและ สังคมผู้สูงอายุ) ให้ความสำคัญกับการพัฒนาทักษะดิจิทัลแก่แรงงานของจังหวัดเพื่อสร้างมูลค่าเพิ่มจากทักษะแรงงานแก่อุตสาหกรรมบริการและอุตสาหกรรมการผลิตของจังหวัด

**๕. พัฒนาผู้ประกอบการรายเดิม และสร้างผู้ประกอบการรายใหม่และวิสาหกิจขนาดกลางและขนาด
ย่อม สู่เมืองเกษตรอุตสาหกรรมและการค้า การบริการ**

มาตรการและแนวทางการปฏิบัติ

๑) พัฒนาเศรษฐกิจบนพื้นฐานผู้ประกอบการยุคใหม่ที่มีทักษะและจิตวิญญาณของการเป็นผู้ประกอบการที่มีความสามารถในการแข่งขันและมีอัตลักษณ์ชัดเจน โดย (๑) สร้างผู้ประกอบการอัจฉริยะ(๒) สร้างโอกาสเข้าถึงบริการทางการเงิน (๓) สร้างโอกาสเข้าถึงตลาด (๔) สร้างโอกาสเข้าถึงข้อมูล (๕) ปรับบทบาทและโอกาสการเข้าถึงบริการภาครัฐ

๒) พัฒนาพื้นที่เป้าหมายสามเหลี่ยมชายแดนใต้ (อำเภอหนองจิก) ให้เป็นอุตสาหกรรมเชิงนิเวศ

๓) ยกระดับรายได้และการกินดีอยู่ดี รวมถึงการเพิ่มขึ้นของคนชั้นกลางและลดความเหลื่อมล้ำของคนปัตตานี

๔) ส่งเสริมและสนับสนุนปัจจัยการผลิต พัฒนาสินค้าและบริการ เพื่อสร้างมูลค่า และเพิ่มขีดความสามารถในการแข่งขันของผู้ประกอบการ

๕) ส่งเสริมเศรษฐกิจชุมชนให้มีความเข้มแข็ง ส่งเสริมการรวมกลุ่มวิสาหกิจชุมชนเพื่อพัฒนาผลิตภัณฑ์ชุมชน อาทิ เครื่องแต่งกายมุสลิม สินค้า OTOP โดยใช้ภูมิปัญญาและกลไกประชารัฐในการสนับสนุนความรู้ในออกแบบผลิตภัณฑ์ การผลิต และการจัดการตลาด รวมทั้งสร้างเอกลักษณ์ของสินค้า ส่งเสริมการใช้เทคโนโลยีในการเพิ่มช่องทางการตลาด และสนับสนุนการตลาดโดยผ่านระบบอิเล็กทรอนิกส์ (e-commerce)

๖. สร้างบรรยากาศเมืองการค้า ชายแดนใต้ สร้างกลไกในการสื่อสารและประชาสัมพันธ์ภาพลักษณ์และความเชื่อมั่นแก่นักลงทุน คู่ค้าและนักท่องเที่ยว

มาตรการและแนวทางการปฏิบัติ

๑) พัฒนาและส่งเสริมการค้าชายแดนเชื่อมโยงหนองจิก ปัตตานีกับสุโขทัย และเบตง พร้อมทั้ง กำหนดมาตรการส่งเสริมการลงทุนที่เหมาะสมให้ผู้ประกอบการ จัดระบบสิ่งแวดล้อมเพื่อสนับสนุนการลงทุน และเพิ่มประสิทธิภาพการให้บริการของศูนย์บริการแบบเบ็ดเสร็จและสนับสนุนยกระดับการพัฒนา กิจกรรมทางเศรษฐกิจที่เป็นมิตรกับสิ่งแวดล้อมและสอดคล้องกับศักยภาพของพื้นที่

๒) การประชาสัมพันธ์และการสื่อสารเพื่อเสริมสร้างความเชื่อมั่นของบรรยากาศการค้า การลงทุน ทั้งในรูปแบบของการสื่อสารผ่านช่องทางสื่อของรัฐ การเชื่อมโยงการสื่อสารประชาสัมพันธ์กับเครือข่ายองค์กรภาคี รวมทั้งการสื่อสารการพัฒนาในรูปแบบสื่อดิจิทัล ทั้งนี้ให้ความสำคัญกับการสื่อสารกับประชาชนในพื้นที่ เพื่อหนุนเสริมบรรยากาศการค้าในพื้นที่ โดยเฉพาะในพื้นที่โครงการเมืองต้นแบบสามเหลี่ยมเศรษฐกิจ มั่นคง มั่งคั่ง ยั่งยืน อำเภอหนองจิก

๗. พัฒนามาตรฐาน ระเบียบ กฎเกณฑ์ ที่เอื้อต่อการพัฒนาระบบตลาด และเสริมสร้างตลาดดิจิทัล สร้างแบรนด์ผลิตภัณฑ์และผลิตภัณฑ์ฮาลาลพรีเมียมปัตตานีรุกตลาดทั้งในประเทศและต่างประเทศ

มาตรการและแนวทางการปฏิบัติ

๑) พัฒนาเศรษฐกิจบนพื้นฐานผู้ประกอบการยุคใหม่ ที่มีทักษะและจิตวิญญาณของการเป็นผู้ประกอบการที่มีความสามารถในการแข่งขันและมีอัตลักษณ์ชัดเจน โดย (๑) สร้างผู้ประกอบการอัจฉริยะ (๒) สร้างโอกาสเข้าถึงบริการทางการเงิน (๓) สร้างโอกาสเข้าถึงตลาด (๔) สร้างโอกาสเข้าถึงข้อมูล (๕) ปรับบทบาทและโอกาสการเข้าถึงบริการภาครัฐ

๒) ส่งเสริมและสนับสนุนปัจจัยการผลิต พัฒนาสินค้าและบริการ เพื่อสร้างมูลค่า และเพิ่มขีดความสามารถในการแข่งขันของผู้ประกอบการ

๓) การพัฒนาบริการแห่งรัฐ เบ็ดเสร็จครบวงจรหนุนเสริมการตลาด การค้า การลงทุนและการพัฒนาบริการของจังหวัดปัตตานี รองรับเสริมสร้างศักยภาพของการแข่งขัน และการเชื่อมโยงของจังหวัดในพื้นที่ ภูมิภาค ประเทศ อาเซียน และนานาชาติ (OSS)

๔) สร้างอุตสาหกรรมและการบริการแห่งอนาคต โดยเฉพาะบริการดิจิทัลข้อมูล และปัญญาประดิษฐ์ เพื่อรองรับการค้าการลงทุนและการบริการนวัตกรรม

๘. พัฒนาศักยภาพสินค้าและบริการด้านการท่องเที่ยวเชิงนิเวศน์ วัฒนธรรมของจังหวัดเพื่อรองรับและเชื่อมโยงการท่องเที่ยวชายแดนใต้และภูมิภาคอาเซียนตอนใต้

มาตรการและแนวทางการปฏิบัติ

๑) สร้างความหลากหลายด้านการท่องเที่ยวของจังหวัดปัตตานี โดยการส่งเสริมและพัฒนาจังหวัดปัตตานี ให้กลายเป็นจุดหมายใหม่ของนักท่องเที่ยวทุกระดับในการเดินทางมาท่องเที่ยวและลงทุนโดยมุ่งเพิ่มขีดความสามารถของจังหวัดในการเป็นจุดหมายปลายทางที่สำคัญของการท่องเที่ยวระดับโลกที่ดึงดูดนักท่องเที่ยวมาจังหวัดปัตตานี โดยเฉพาะการท่องเที่ยวเชิงศาสนาและวัฒนธรรม พร้อมทั้งเพิ่มสัดส่วนนักท่องเที่ยวที่มีคุณภาพในกลุ่มท่องเที่ยวเชิงสร้างสรรค์และวัฒนธรรม ท่องเที่ยวเชิงธุรกิจ ท่องเที่ยวเชิงสุขภาพความงามและแพทย์แผนไทย และ ท่องเที่ยว เชื่อมโยงภูมิภาค ที่เชื่อมโยงจากสามเหลี่ยมชายแดนใต้ สุโขทัย และเบตง พร้อมทั้งการเชื่อมโยงนักท่องเที่ยวทางใต้จากจังหวัดสงขลาและการพัฒนาเส้นทาง การท่องเที่ยวที่สามารถเชื่อมโยงและดึงดูดนักท่องเที่ยวฝั่งอันดามันและอ่าวไทย

๒) พัฒนาแหล่งท่องเที่ยวธรรมชาติและวัฒนธรรม โดยปรับปรุงภูมิทัศน์สิ่งอำนวยความสะดวก และบริการที่เพียงพอและได้มาตรฐาน มีความปลอดภัย และส่งเสริมกิจกรรมและรูปแบบการท่องเที่ยวที่หลากหลายและสอดคล้องกับศักยภาพของพื้นที่ อาทิ ท่องเที่ยวทางวัฒนธรรม การท่องเที่ยวเชิงอาหาร การท่องเที่ยวเชิง

เกษตร และการท่องเที่ยวชุมชน สนับสนุนการมีส่วนร่วมของประชาชนในการบริการ เช่น ที่พักและมัคคุเทศก์ เป็นต้น การนำเทคโนโลยีสารสนเทศมาใช้เพื่อสนับสนุนการท่องเที่ยว และการสร้างเครือข่ายบริหารจัดการและเชื่อมโยงเส้นทางท่องเที่ยวทั้งภายในและภายนอกภาค

๓) สร้างการเติบโตอย่างยั่งยืนบนสังคมเศรษฐกิจสีเขียว โดยการอนุรักษ์และฟื้นฟูแม่น้ำลำคลอง และแหล่งน้ำธรรมชาติเพื่อเพิ่มมูลค่าทางเศรษฐกิจอย่างยั่งยืนของชุมชนโดยการพัฒนาให้เป็นแหล่งท่องเที่ยว

๔) สร้างการเติบโตอย่างยั่งยืนบนสังคมเศรษฐกิจภาคทะเล โดยการฟื้นฟูชายหาดที่เป็นแหล่งท่องเที่ยว ชายฝั่งทะเลที่ได้รับการป้องกันและแก้ไขทั้งระบบ และมีนโยบายการชายฝั่งแบบบูรณาการอย่างเป็นองค์รวม

๕) พัฒนาพื้นที่เมือง ชนบท เกษตรกรรมและอุตสาหกรรมเชิงนิเวศ มุ่งเน้นความเป็นเมืองที่เติบโตอย่างต่อเนื่อง โดยการสงวนรักษา อนุรักษ์ ฟื้นฟูและพัฒนาทรัพยากรธรรมชาติ มรดกทางสถาปัตยกรรมและศิลปวัฒนธรรม อัตลักษณ์ และวิถีชีวิตพื้นถิ่นบนฐานธรรมชาติ และฐานวัฒนธรรม อย่างยั่งยืน

๖) การสร้างความเข้มแข็งทางเศรษฐกิจและแข่งขันได้อย่างยั่งยืน โดยการเสริมสร้างและพัฒนาขีดความสามารถในการแข่งขันของภาคการผลิตและบริการ สร้างความเชื่อมโยงของห่วงโซ่มูลค่าระหว่างของภาค การเกษตร อุตสาหกรรม การบริการ การค้าและการลงทุน

๗) พัฒนาศักยภาพการท่องเที่ยวเชื่อมโยงกลุ่มจังหวัดภาคใต้ชายแดน ได้แก่ การพัฒนาแหล่งท่องเที่ยว ให้มีความพร้อมในการรองรับนักท่องเที่ยว โปรแกรมท่องเที่ยวที่หลากหลายตอบสนองความต้องการของนักท่องเที่ยวได้ทุกกลุ่ม และการยกระดับกิจกรรมส่งเสริมการท่องเที่ยวเดิม และการสร้างกิจกรรมส่งเสริมท่องเที่ยวเชิงธุรกิจขนาดใหญ่ การพัฒนาโครงข่ายคมนาคมที่มีมาตรฐานเพื่อเชื่อมโยงเส้นทางท่องเที่ยว ชายแดนเข้าสู่จังหวัดปัตตานี รวมถึงการพัฒนาศักยภาพและความเข้มแข็งบุคลากรด้านการท่องเที่ยว ผู้ประกอบการธุรกิจท่องเที่ยว และเครือข่ายชุมชนท่องเที่ยว

๘) ส่งเสริมและพัฒนากิจกรรมท่องเที่ยวเชิงธรรมชาติ วัฒนธรรม และเมืองท่องเที่ยวชายแดนโดยการพัฒนาแหล่งท่องเที่ยว สิ่งอำนวยความสะดวกและบริการที่ได้มาตรฐาน พัฒนากิจกรรมส่งเสริมการท่องเที่ยว (Event) ที่หลากหลาย และเป็นอัตลักษณ์ของพื้นที่

๙) การสร้างสิ่งดึงดูดใจทางการท่องเที่ยวใหม่พร้อมทั้งพัฒนากิจกรรมการท่องเที่ยวเชิงกีฬาที่มีความพร้อมเชิงพื้นที่ อาทิ ไตรกีฬา วิ่งมาราธอน วิ่งเทรล ทั้งในรูปแบบกีฬาในประเทศและระดับนานาชาติ

ประเด็นการพัฒนาที่ ๒ การพัฒนาสังคม เสริมสร้างศักยภาพคน ชุมชนนำอยู่ทรัพยากรธรรมชาติและสิ่งแวดล้อมที่อุดมสมบูรณ์อย่างยั่งยืน

เป้าหมาย

๑) ทรัพยากรธรรมชาติมีความอุดมสมบูรณ์เพิ่มขึ้น ปัญหาด้านสิ่งแวดล้อมลดลง

๒) ชุมชน/หมู่บ้านเข้มแข็ง ท้องถิ่นนำอยู่ ประชาชนมีส่วนร่วม

๓) ประชาชนมีคุณภาพ สุขภาพดี มีความมั่นคงในชีวิตเพิ่มขึ้น

กลยุทธ์และแนวทางการพัฒนา

จากการวิเคราะห์ข้อมูลด้านสังคม และทรัพยากรธรรมชาติสิ่งแวดล้อม สามารถจัดลำดับความสำคัญของกลยุทธ์ และกำหนดกลยุทธ์ตามหลักห่วงโซ่คุณค่า (Value Chain) ดังนี้

๑. ฟื้นฟูทรัพยากรธรรมชาติและสิ่งแวดล้อมป่าต้นน้ำ นิเวศน์ทางทะเล และพัฒนาแหล่งทรัพยากรรองรับการเกษตร การท่องเที่ยว อุตสาหกรรมฮาลาล และอาหารฮาลาล

มาตรการและแนวทางการปฏิบัติ

๑) การสร้างการเติบโตของจังหวัดปัตตานีบนคุณภาพชีวิตที่เป็นมิตรกับสิ่งแวดล้อมเพื่อให้บรรลุเป้าหมายที่สำคัญในการเพิ่มพื้นที่สีเขียวที่เป็นมิตรกับสิ่งแวดล้อม การฟื้นฟูสภาพแวดล้อมและทรัพยากรธรรมชาติที่เสื่อมโทรม การบริหารจัดการการเติบโตในทุกมิติของจังหวัดที่เป็นมิตรกับสิ่งแวดล้อม

การเพิ่มมูลค่าเศรษฐกิจจากฐานชีวภาพ โดย (๑) การสร้างการเติบโตอย่างยั่งยืนบนฐานเศรษฐกิจสีเขียว โดยการอนุรักษ์และฟื้นฟู ความหลากหลายทางชีวภาพ การอนุรักษ์และฟื้นฟูแม่น้ำปัตตานี แม่น้ำสายบุรี พร้อมทั้งการรักษาและเพิ่มพื้นที่สีเขียวที่เป็นมิตรกับสิ่งแวดล้อมในชุมชน และการส่งเสริมการบริโภคและการผลิตที่ยั่งยืน เป็นเกษตรปลอดภัย ปลอดภัยสารเคมีให้เพิ่มมากขึ้นอย่างต่อเนื่อง (ยุทธศาสตร์ชาติ ๒๐ ปี และบริบทของจังหวัดปัตตานี) (๒) การสร้างการเติบโตอย่างยั่งยืนบนสังคมเศรษฐกิจภาคทะเล โดย การเพิ่มมูลค่าของเศรษฐกิจฐานชีวภาพทางทะเล การปรับปรุงฟื้นฟูสร้างใหม่ทรัพยากรชายฝั่งทางทะเลของปัตตานี โดยเฉพาะอำเภอสายบุรี อำเภอหนองจิก อำเภอปะนาเระ การฟื้นฟูชายหาดตามแนวอ่าวปัตตานีโดยเฉพาะอำเภอยะหริ่ง พร้อมทั้งพัฒนา และเพิ่มสัดส่วนกิจกรรมทางทะเล ที่เป็นมิตรกับสิ่งแวดล้อม การกำจัดขยะในแม่น้ำ ลำคลองการเก็บขยะทางทะเล การสร้างแหล่งที่อยู่ของปลา เป็นต้น

๒) การสร้างการเติบโตอย่างยั่งยืนบนสังคมที่เป็นมิตรต่อสภาพภูมิอากาศโดยการปรับตัวเพื่อลดความสูญเสียและความเสียหายจากภัยธรรมชาติและผลกระทบที่ส่งผลกระทบต่อสภาพภูมิอากาศ โดยเฉพาะการแก้ปัญหาน้ำเค็มรุกพื้นที่การเกษตรปากคลองตุงและในพื้นที่เสี่ยงในชายฝั่งตลอดชายฝั่งทะเลของจังหวัดปัตตานี (ยุทธศาสตร์ชาติ ๒๐ ปี แผนเศรษฐกิจฉบับที่ ๑๒ และบริบทของจังหวัดปัตตานี)

๓) พัฒนาพื้นที่อุตสาหกรรมเชิงนิเวศในอำเภอหนองจิกโดยมุ่งเน้นการจัดทำแผนผังภูมิเวศ พื้นที่อุตสาหกรรม การจัดการมลพิษที่มีผลกระทบต่อสิ่งแวดล้อม การส่งเสริมการลดการใช้สารเคมีในภาคการเกษตร ทั้งระบบของจังหวัดปัตตานี การสงวนรักษาอนุรักษ์ฟื้นฟูและพัฒนาทรัพยากรธรรมชาติอัตลักษณ์ และวิถีชีวิตพื้นถิ่นชาวประมงพื้นบ้านให้อยู่บนฐานธรรมชาติและฐานวัฒนธรรมอย่างยั่งยืน

๔) การพัฒนาการจัดการทรัพยากรธรรมชาติและสิ่งแวดล้อมเพื่อรองรับการเกษตรโดยการสร้างใหม่ฐานทรัพยากรแหล่งน้ำ ฝายชะลอน้ำ สร้างระบบป้องกันน้ำท่วม และสร้างระบบกระจายน้ำใหม่เพื่อการเกษตรอย่างทั่วถึง โดยเฉพาะเกษตรเป้าหมายทางเศรษฐกิจ เกษตรแปลงใหญ่

๕) ฟื้นฟูชายหาดที่เป็นแหล่งท่องเที่ยว ชายฝั่งทะเลได้รับการป้องกันและแก้ไขทั้งระบบและมีนโยบายการจัดการชายฝั่งแบบบูรณาการอย่างเป็นองค์รวม

๒. สร้างมาตรการรองรับปัญหาและภัยพิบัติทางธรรมชาติ การเปลี่ยนแปลงสภาพอากาศโลกร้อน ลดภัยคุกคามทางธรรมชาติอย่างยั่งยืน

มาตรการและแนวทางการปฏิบัติ

๑) การพัฒนาระบบเตรียมความพร้อมแห่งชาติ และการบริหารจัดการภัยคุกคามให้มีประสิทธิภาพ และการพัฒนาโลกให้พร้อมสำหรับการติดตาม เผชิญหน้า ฟื้นคืน ป้องกัน แก้ไขปัญหาภัยพิบัติอย่างเป็นรูปธรรม

๒) การปรับตัวเพื่อลดความสูญเสียและเสียหายจากภัยธรรมชาติและผลกระทบเกี่ยวกับการเปลี่ยนแปลงสภาพภูมิอากาศ โดยเฉพาะการกักเซาะชายฝั่ง การรื้อกล้าของน้ำเค็ม การเพิ่มขีดความสามารถในการปรับตัวต่อการเปลี่ยนแปลงสภาพภูมิอากาศ และการเพิ่มประสิทธิภาพการบริหารจัดการเพื่อลดความเสี่ยงจากภัยพิบัติ และลดความสูญเสียในชีวิตและทรัพย์สินที่เกิดจากสาธารณภัย

๓) การบริหารจัดการเพื่อลดความเสี่ยงด้านภัยพิบัติ โดยเฉพาะน้ำท่วมในพื้นที่ท่วมซ้ำซากและพื้นที่เศรษฐกิจสำคัญของจังหวัด เช่น ตำบลปะกาฮะรัง ตำบลรูสะมิแล ตำบลตะบิง เป็นต้น พร้อมทั้งพัฒนาระบบฐานข้อมูลขนาดใหญ่ เพื่อการบริหารจัดการภัยคุกคามทางธรรมชาติและสิ่งแวดล้อมและปัญหาภัยพิบัติทางธรรมชาติด้วยเทคโนโลยีดิจิทัลที่ทันสมัยและเชื่อมโยงกับการพัฒนาการเกษตรและมิติด้านอื่นๆของจังหวัด

๔) การพัฒนาระบบการบริหารจัดการและกลไกปัญหาความขัดแย้งด้านทรัพยากรธรรมชาติและสิ่งแวดล้อม

๕) การพัฒนาปรับปรุงประสิทธิภาพระบบเก็บกักน้ำและระบบกระจายน้ำ การปรับปรุงแหล่งน้ำตามธรรมชาติให้มีความสะอาดสำหรับใช้ในภาคการเกษตร การอุปโภค บริโภค โดยเฉพาะการสร้าง ความมั่นคงในการได้รับน้ำเพื่อการอุปโภคบริโภคที่เพียงพอและปลอดภัยในชุมชน

๖) การแก้ไขปัญหาภัยพิบัติในพื้นที่เสี่ยงภัย และพื้นที่ประสบภัยซ้ำซาก เพื่อให้ชุมชนมีความเข้มแข็ง สามารถบริหารจัดการปัญหาภัยพิบัติด้วยตนเอง

๓. เสริมสร้างความเข้มแข็งทางคุณธรรม ศาสนา ประเพณี ศิลปวัฒนธรรม รักษาอัตลักษณ์ที่ดั่งามบน ความเป็นพหุวัฒนธรรมที่ยั่งยืน

มาตรการและแนวทางการปฏิบัติ

๑) การปรับเปลี่ยนค่านิยมและวัฒนธรรม มุ่งเน้นให้สถาบันทางสังคมร่วมปลูกฝังค่านิยมและวัฒนธรรมที่ พึงประสงค์ โดย (๑) การปลูกฝังค่านิยมและวัฒนธรรมผ่านการเลี้ยงดูในครอบครัว (๒) การ บูรณาการ เรื่องความซื่อสัตย์ วินัย คุณธรรม จริยธรรม ในการจัดการการเรียนการสอนในสถานศึกษา (๓) การ สร้างความเข้มแข็งในสถาบันทางศาสนา (๔) การปลูกฝังค่านิยมและวัฒนธรรมโดยใช้ชุมชนเป็นฐาน (๕) การสร้าง ค่านิยมและวัฒนธรรมที่พึงประสงค์จากภาคธุรกิจ (๖) การใช้สื่อและสื่อสารมวลชนในการปลูกฝังค่านิยมและ วัฒนธรรมของคนในสังคม และ (๗) การส่งเสริมให้คนไทยมีจิตสาธารณะและมีความรับผิดชอบต่อส่วนรวม โดยมุ่ง สร้างและพัฒนาจังหวัดปัตตานี ให้เป็นจังหวัดจิตอาสา เราทำดีด้วยหัวใจ ที่มีในทุกหมู่บ้าน ทั้งจังหวัดและดำเนินกิจกรรมอย่างต่อเนื่องจนกลายเป็นวิถีชีวิตจิตอาสาประจำถิ่นที่เข้มแข็ง

๒) สร้างความเข้มแข็งของสังคมพหุวัฒนธรรม โดยสร้างความเข้าใจและการยอมรับในการอยู่ร่วมกันของ สังคมพหุวัฒนธรรมเพื่อการอยู่ร่วมกันอย่างสันติสุข และรักษาอัตลักษณ์วัฒนธรรมที่หลากหลาย สนับสนุน กิจกรรม การแลกเปลี่ยน วัฒนธรรม สร้างเครือข่าย ความ เข้มแข็ง และการมีส่วนร่วม ของ ชุมชนในการดูแลรักษาความปลอดภัยของชุมชนและท้องถิ่น

๓) การสร้างคุณค่าและมูลค่าเพิ่มจากประเพณี ศิลปวัฒนธรรมเชื่อมโยงการท่องเที่ยวและการพัฒนาต่อ ยอดนวัตกรรมวิถีชีวิตในชุมชนของจังหวัดปัตตานีให้สามารถรักษาอัตลักษณ์ที่ดั่งามบนความเป็นพหุวัฒนธรรมที่สามารถ สร้างรายได้ให้กับชุมชนและเชื่อมโยงการท่องเที่ยวของชุมชน (บริบทความต้องการของพื้นที่

๔) ส่งเสริมการอนุรักษ์และสร้างคุณค่าของอัตลักษณ์ประเพณีประจำถิ่นทั้งด้านการแต่งกาย (ชุดบาอง ชุดกูรง ชุดคะโละบลาง) อาหารถิ่น (ข้าวย่า นาซิดาแม โกะฮอและ เป็นต้น) ภาษา (พิเทน ปะนาเระ) และวิถีชีวิตที่ สามารถเชื่อมโยงกับการสร้างงานอาชีพ รายได้ และการท่องเที่ยว

๕) สร้างเสริมสุขภาพประชาชนพัฒนาทั่วทุกชุมชน หมู่บ้านให้เป็นพื้นที่สุขภาวะดีแบบมีส่วนร่วม พร้อมยกระดับการบริการสุขภาพรองรับการพัฒนาเมือง และการเชื่อมโยงนานาชาติ

มาตรการและแนวทางการปฏิบัติ

๑) สร้างความเป็นธรรมในการเข้าถึงบริการสาธารณสุข โดยเฉพาะผู้มีรายได้น้อย กลุ่มด้อยโอกาส (คน พิการ คนสูงอายุ คนยากจน ผู้ป่วยเอดส์ ผู้พันโทษ คนเร่ร่อน/ขอทาน ผู้ได้รับผลกระทบจากสถานการณ์ความไม่ สงบฯ)

๒) เสริมสร้างความเข้าใจที่ถูกต้องในกลุ่มเป้าหมาย แม่และเด็ก เพื่อลดปัญหาแม่ตายและเด็กพัฒนาการ ไม่ผ่านเกณฑ์

๓) เสริมสร้างสุขภาพจิตแก่ประชาชนในกลุ่มเสี่ยงผู้ที่ได้รับผลกระทบจากเหตุการณ์ความไม่สงบให้ได้รับ การเยียวยาทั่วถึงต่อเนื่องจนมีภาวะปกติสุข พร้อมทั้งระดมพลังภาคี ทุกภาคส่วนร่วมแก้ปัญหา การเจ็บป่วย ป่วย ตาย ในโรคสำคัญของจังหวัด

๔) เสริมสร้างพลังทางสังคม โดยสนับสนุนความร่วมมือระหว่างภาครัฐ ภาคเอกชนภาควิชาการ ภาค ประชาสังคม และประชาชน

๕) จัดระบบเมืองที่เอื้อต่อการสร้างชีวิตและสังคมที่มีคุณภาพและปลอดภัย ให้สามารถตอบสนองต่อสังคมสูงวัย และแนวโน้มของการขยายตัวของเมืองในอนาคต

๕. สร้างความเป็นธรรม ลดความเหลื่อมล้ำ เติบโตเศรษฐกิจชุมชน สร้างชุมชนเข้มแข็งพึ่งตนเอง โดยการมีส่วนร่วม ยึดหลักเข้าใจ เข้าถึง และพัฒนา

มาตรการและแนวทางการปฏิบัติ

๑) การสร้างความเป็นธรรมและลดความเหลื่อมล้ำ ให้ความสำคัญกับการจัดบริการของรัฐที่มีคุณภาพทั้งด้านการศึกษา สาธารณสุข ให้กับผู้ที่ด้อยโอกาสและผู้ที่ยากไร้ในพื้นที่ห่างไกลการจัดสรรที่ดินทำกิน สนับสนุนในเรื่องการสร้างอาชีพ รายได้ และสนับสนุนการเพิ่มผลิตภาพ ผู้ด้อยโอกาส สตรี และผู้สูงอายุ รวมทั้งกระจายการจัดบริการภาครัฐให้มีความครอบคลุมและทั่วถึงทั้งในเชิงปริมาณและคุณภาพ ตลอดจนสร้างชุมชนเข้มแข็งให้เป็นพลังร่วมทางสังคมเพื่อสนับสนุนการพัฒนาและพร้อมรับผลประโยชน์จากการพัฒนาโดยส่งเสริมการประกอบอาชีพของผู้ประกอบการระดับชุมชน การสนับสนุนศูนย์ฝึกอาชีพชุมชน ส่งเสริมให้ชุมชนจัดสวัสดิการและบริการในชุมชน และผลักดันกลไกการกระจายที่ดินทำกินและการบริหารจัดการที่ดินของชุมชน โดยมุ่งบรรลุเป้าหมายสำคัญในการยกระดับรายได้ประชากรกลุ่มร้อยละ ๔๐ ที่มีรายได้ต่ำสุด

๒) ส่งเสริมเศรษฐกิจชุมชนให้มีความเข้มแข็ง ส่งเสริมการรวมกลุ่มวิสาหกิจชุมชนเพื่อพัฒนาผลิตภัณฑ์ชุมชน อาทิ เครื่องแต่งกายมุสลิม สินค้า OTOP โดยใช้ภูมิปัญญาและกลไกพระราชรัฐในการสนับสนุนความรู้ในการออกแบบผลิตภัณฑ์ การผลิต และการจัดการตลาด รวมทั้งสร้างเอกลักษณ์ของสินค้า ส่งเสริมการใช้เทคโนโลยีในการเพิ่มช่องทางการตลาด และสนับสนุนการตลาดโดยผ่านระบบอิเล็กทรอนิกส์ (e-commerce)

๓) การพัฒนาวิสาหกิจขนาดย่อม ขนาดเล็กและขนาดกลาง วิสาหกิจชุมชนและวิสาหกิจเพื่อสังคม เพื่อขยายฐานการพัฒนาเศรษฐกิจฐานรากให้มีความครอบคลุมมากขึ้น เป็นการสร้างโอกาสเศรษฐกิจสำหรับกลุ่มต่าง ๆ ในสังคม โดยดำเนินการควบคู่ไปกับการพัฒนาและส่งเสริมสังคมผู้ประกอบการที่ผลิตได้และขายเป็น

๔) การเสริมสร้างพลังทางสังคม โดย (๑) สร้างสังคมเข้มแข็งที่แบ่งปันไม่ทอดทิ้งกัน และมีคุณธรรม โดยสนับสนุนการรวมตัวและตั้งพลังของภาคส่วนต่าง ๆ (๒) การรองรับสังคมสูงวัยอย่างมีคุณภาพ (๓) สนับสนุนความร่วมมือระหว่างภาครัฐ ภาคเอกชน ภาควิชาการ ภาคประชาสังคมและภาค ประชาชน (๔) ส่งเสริมความเสมอภาคทางเพศและบทบาทของสตรีในการสร้างสรรค์สังคม (๕) สนับสนุนการพัฒนาฐานทุนทางสังคมและวัฒนธรรม และ (๖) สนับสนุนการพัฒนาเทคโนโลยีสารสนเทศและสื่อ สร้างสรรค์ เพื่อรองรับสังคมยุคดิจิทัล

๕) การเพิ่มขีดความสามารถของชุมชนท้องถิ่นในการพัฒนา การพึ่งตนเองและการจัดการตนเอง โดย (๑) ส่งเสริมการปรับพฤติกรรมในระดับครัวเรือนให้มีขีดความสามารถในการจัดการวางแผนชีวิต สุขภาพ ครอบครัว การเงินและอาชีพ (๒) เสริมสร้างศักยภาพของชุมชนในการพึ่งตนเองและการพึ่งพากันเอง (๓) สร้างการมีส่วนร่วมของภาคส่วนต่าง ๆ เพื่อสร้างประชาธิปไตยชุมชน และ (๔) สร้างภูมิคุ้มกันทางปัญญาให้กับชุมชน

๖. ยกระดับคุณภาพการศึกษา พัฒนาคุณภาพคน พัฒนาเมือง ชุมชน คู่พื้นที่แห่งการเรียนรู้ที่ประชาชน ชุมชนมีศักยภาพในการพัฒนาตนเอง

มาตรการและแนวทางการปฏิบัติ

๑) การเพิ่มขีดความสามารถของชุมชนท้องถิ่นในการพัฒนา การพึ่งตนเองและการจัดการตนเอง โดยสร้างภูมิคุ้มกันทางปัญญาให้กับชุมชน ให้ประชาชนเข้าถึงการศึกษา ลดความเหลื่อมล้ำทางการศึกษาคุณภาพ เพิ่มบทบาทการศึกษาและเรียนรู้ด้วยตนเอง เพื่อให้ประชาชนมีทักษะในการพัฒนาคุณภาพชีวิตได้ด้วยตนเอง และเสริมการพัฒนาสันติสุขในพื้นที่

๒) พัฒนาและยกระดับคุณภาพการศึกษา พัฒนาสื่อการเรียนการสอนที่ทันสมัยและใช้เทคโนโลยีทางการศึกษา (เช่น อุปกรณ์คอมพิวเตอร์ E-book บทเรียนออนไลน์ (E-learning) ห้องเรียนเสมือนจริง (Visual Classroom) และสื่อหลายมิติ เป็นต้น) เพื่อยกระดับการศึกษาขยายโอกาสในการเข้าถึงแหล่งเรียนรู้ทั้งในและนอกห้องเรียนในชุมชน พร้อมทั้งพัฒนาขีดความสามารถของโรงเรียนและสถานศึกษาทุกประเภทของจังหวัดให้จัดการศึกษาให้ได้มาตรฐาน พัฒนาขีดความสามารถครูและการสร้างสื่อการเรียนรู้ที่สอดคล้องกับความจำเป็นและบริบทของพื้นที่

๓) การสร้างเส้นทางอาชีพ สภาพแวดล้อมการทำงาน และระบบสนับสนุนที่เหมาะสมสำหรับผู้ที่มีความสามารถพิเศษผ่านกลไกต่าง ๆ และส่งเสริมนักเรียน นักศึกษา ที่มีขีดความสามารถในการสร้างสรรค์นวัตกรรมเพื่อต่อยอดนวัตกรรม

๔) ยกระดับศักยภาพ ทักษะและสมรรถนะของผู้สูงอายุ ใช้ผู้สูงอายุเป็นพลังในการขับเคลื่อนจังหวัด

๕) การสร้างสภาพแวดล้อมที่เอื้อต่อการพัฒนาและเสริมสร้างศักยภาพทรัพยากรมนุษย์โดยการสร้างความเป็นอยู่ดีมีสุขของครอบครัวไทย และการพัฒนาระบบฐานข้อมูลเพื่อการพัฒนาทรัพยากรมนุษย์ และการสร้างสภาพแวดล้อมชุมชนให้เอื้อต่อการเรียนรู้ด้วยตนเองตลอดชีวิต

๖) การปรับเปลี่ยนระบบการเรียนรู้ให้เอื้อต่อการพัฒนาทักษะ สำหรับศตวรรษที่ ๒๑ มุ่งพัฒนาคนปัตตานีให้มีความรู้ความสามารถในการใช้ภาษาอังกฤษ เทคโนโลยีสารสนเทศ เทคโนโลยีดิจิทัล และเทคโนโลยีที่กระทบต่อการใช้ชีวิตของประชาชนเพื่อให้ทุกคนเท่าทันต่อการเปลี่ยนแปลง

๗) การเสริมสร้างพลังทางสังคม โดยสร้างสังคมเข้มแข็งที่แบ่งปัน ไม่ทอดทิ้งกัน และมีคุณธรรม โดยการสนับสนุนการรวมตัวและดึงพลังของภาคส่วนต่าง ๆ และการรองรับสังคมสูงวัยอย่างมีคุณภาพ

๗. พัฒนาระบบการบริการและการบริหารจังหวัดให้เป็นภาครัฐของประชาชนที่มีความเข้มแข็งทันสมัย และธรรมาภิบาล

มาตรการและแนวทางการปฏิบัติ

๑) ส่งเสริมการพัฒนาการบริการของหน่วยงานรัฐในจังหวัดปัตตานีโดยยึดประชาชนเป็นศูนย์กลางตอบสนองความต้องการและให้บริการอย่างสะดวก รวดเร็ว โปร่งใส พัฒนาระบบบริการของรัฐให้ได้มาตรฐานสากล และเชื่อมโยงการให้บริการสาธารณะผ่านเทคโนโลยีดิจิทัล

๒) เสริมสร้างการบริหารงานแบบบูรณาการโดยมียุทธศาสตร์ชาติ ยุทธศาสตร์ภาคยุทธศาสตร์จังหวัด และการพัฒนาที่ยั่งยืน (Sustainable Development Goals: SDGs) เป็นเป้าหมาย และเชื่อมโยงการพัฒนาในทุกระดับ ทุกประเด็น ทุกภารกิจ และทุกพื้นที่ พร้อมทั้งพัฒนาระบบการติดตามประเมินผลที่สะท้อนการบรรลุเป้าหมายยุทธศาสตร์ของจังหวัดในทุกระดับ

๓) ส่งเสริมการพัฒนาหน่วยงานรัฐของจังหวัดปัตตานีให้มีความทันสมัย สามารถบริหารจัดการภารกิจและบริการประชาชนด้วยระบบดิจิทัล

๔) ส่งเสริมการพัฒนาบุคลากรภาครัฐให้เป็นคนดี คนเก่ง ยึดหลักคุณธรรมจริยธรรมมีจิตสำนึก มีความสามารถสูง มุ่งมั่นและเป็นมืออาชีพที่มีความเข้าใจในสังคมพหุวัฒนธรรม เข้าใจ เข้าถึง การพัฒนาของพื้นที่อย่างแท้จริง

๕) เชื่อมโยงระบบข้อมูลเพื่อมุ่งเน้นการสนองตอบความต้องการของประชาชนในพื้นที่

๖) การสร้างนวัตกรรมและโครงสร้างพื้นฐานรองรับการบริการจัดการ ภาครัฐให้พร้อมรับการเปลี่ยนแปลง

ประเด็นการพัฒนาที่ ๓ การเสริมสร้างความมั่นคง พัฒนาโครงสร้างพื้นฐานและเชื่อมโยงการคมนาคม

เป้าหมาย

- ๑) ประชาชนมีความปลอดภัย สามารถดำรงชีวิตอย่างมีความสุข และมีความเชื่อมั่นต่อรัฐ
- ๒) ระบบการคมนาคมขนส่งและการโลจิสติกส์รองรับการพัฒนาจังหวัด และการมีคุณภาพชีวิตที่ดีของประชาชน

กลยุทธ์และแนวทางการพัฒนา

จากการวิเคราะห์ข้อมูลด้านความมั่นคงและโครงสร้างพื้นฐาน สามารถจัดลำดับความสำคัญของกลยุทธ์ และกำหนดกลยุทธ์ตามหลักห่วงโซ่คุณค่า (Value Chain) ดังนี้

๑. เสริมสร้างศักยภาพหมู่บ้านในการจัดการตนเองให้มีความมั่นคง ยุติธรรม และมีประชาธิปไตยที่เข้มแข็ง

มาตรการและแนวทางการปฏิบัติ

๑) การพัฒนารักษาความสงบภายในเพื่อเสริมสร้างความสงบเรียบร้อยและสันติสุขในจังหวัดโดยการพัฒนากลไกที่สามารถป้องกันและขจัดสาเหตุของประเด็นปัญหาความมั่นคงที่สำคัญของหมู่บ้าน

๒) การสร้างความเข้มแข็งของสังคมพหุวัฒนธรรมโดยการสร้างความเข้าใจและการยอมรับในการอยู่ร่วมกันของสังคมพหุวัฒนธรรมเพื่อการอยู่ร่วมกันอย่างสันติสุข และรักษาอัตลักษณ์วัฒนธรรมที่หลากหลาย สนับสนุนกิจกรรมการแลกเปลี่ยนวัฒนธรรม สร้างเครือข่ายความเข้มแข็งและการมีส่วนร่วมของชุมชนในการดูแลรักษาความปลอดภัยของชุมชนและท้องถิ่น

๓) การลดความเหลื่อมล้ำ สร้างความเป็นธรรมในทุกมิติ โดยสร้างความเป็นธรรมในการเข้าถึงกระบวนการยุติธรรมอย่างทั่วถึง

๔) การสร้างความเป็นธรรมและลดความเหลื่อมล้ำ ให้ความสำคัญกับการจัดบริการของรัฐที่มีคุณภาพให้กับผู้ที่ด้อยโอกาส สนับสนุนในการสร้างอาชีพรายได้และสนับสนุนการเพิ่มผลิผู้ด้อยโอกาส สตรี และผู้สูงอายุ รวมทั้งการกระจายบริการภาครัฐให้มีความครอบคลุมและทั่วถึงในเชิงปริมาณและคุณภาพ ตลอดจนสร้างชุมชนเข้มแข็งให้เป็นพลังร่วมทางสังคมเพื่อสนับสนุนการพัฒนาและพร้อมรับผลประโยชน์จากการพัฒนา

๕) การฟื้นฟูพื้นฐานด้านความมั่นคงที่เป็นปัจจัยสำคัญต่อการพัฒนาเศรษฐกิจและสังคมของประเทศ ให้ความสำคัญกับการอยู่ร่วมกันในสังคมอย่างสันติของผู้มีความเห็นต่างทางความคิดและอุดมการณ์ บนพื้นฐานของการปกครองระบอบประชาธิปไตยอันมีพระมหากษัตริย์เป็นประมุข

๒. เพิ่มประสิทธิภาพการป้องกันปราบปรามและเฝ้าระวังภัยคุกคามต่อประชาชนและความมั่นคงของจังหวัด ด้วยการทำงานแบบบูรณาการ ผสานความทันสมัยของเทคโนโลยี และคุณภาพบุคลากรมาตรการและแนวทางการปฏิบัติ

๑) การป้องกันและแก้ไขปัญหามีผลกระทบต่อความมั่นคง เพื่อแก้ไขปัญหาเดิม และป้องกันไม่ให้เกิดปัญหาใหม่เกิดขึ้น เน้นการกลไกและองค์กรขับเคลื่อนยุทธศาสตร์จังหวัดปัตตานี ด้านความมั่นคงและการพัฒนาระดับศักยภาพความเข้มแข็งคนในชุมชนปัตตานี เพื่อให้ปัตตานีเป็นเมืองปลอดภัยพัฒนาพื้นที่สู่ความสันติสุขที่ยั่งยืน

๒) การพัฒนาศักยภาพของจังหวัดให้พร้อมเผชิญภัยคุกคามที่กระทบต่อความมั่นคงของจังหวัดและเสริมสร้างสังคมปลอดภัย สามัคคี สร้างภาพลักษณ์ดี เพื่อความเชื่อมั่นของสังคมและนานาชาติที่มีต่อปัตตานี พร้อมทั้งสร้างมาตรการกลไกที่นำไปสู่ความขัดแย้งทางอุดมการณ์และความแตกต่างทางความคิดทางสังคมให้ลดลง พร้อมทั้งเฝ้าระวังปัญหาความไม่มั่นคงจากการค้ามนุษย์ในกลุ่มอุตสาหกรรมการประมงและบริการอื่นในพื้นที่

๓) การพัฒนากลไกการบริหารจัดการความมั่นคงแบบองค์รวม เพื่อให้กลไกสำคัญต่าง ๆ ทำงานได้อย่างมีประสิทธิภาพ มีการใช้หลักธรรมาภิบาล และการบังคับใช้กฎหมายอย่างเคร่งครัด

๔) การป้องกันและปราบปรามปัญหาอาชญากรรม โดยพัฒนาเทคโนโลยีให้พร้อมสำหรับการติดตามเฝ้าระวัง แจ้งเตือน ป้องกัน และแก้ไขปัญหาความมั่นคงแบบองค์รวมอย่างเป็นรูปธรรม

๓. พัฒนาโครงสร้างพื้นฐานยกระดับคุณภาพชีวิตประชาชน และพัฒนาการคมนาคมทั้งทางบก ทางราง ทางน้ำ ทางอากาศ ให้มีความปลอดภัย มีมาตรฐานเชื่อมโยงจังหวัดกับกลุ่มจังหวัด ประเทศอาเซียน และนานาชาติมาตรการและแนวทางการปฏิบัติ

๑) เชื่อมโยงโครงข่ายคมนาคมไร้รอยต่อ และพัฒนาอุตสาหกรรมและบริการขนส่งและโลจิสติกส์ รองรับยุทธศาสตร์สามเหลี่ยมเศรษฐกิจชายแดนใต้ เพื่อการเชื่อมโยงนิคมอุตสาหกรรมหนองจิกกับด้านชายแดนสู่สิงคโปร์และเบตง

๒) การร่วมมือทางการพัฒนากับประเทศเพื่อนบ้าน ภูมิภาค โลก รวมถึงองค์กรภาครัฐและที่มีใช้ภาครัฐ เพื่อการพัฒนาโครงสร้างพื้นฐานและระบบสาธารณสุขูปโภคหนุนเสริมการเติบโตทางเศรษฐกิจการพัฒนาคุณภาพชีวิตและความมั่นคงสันติสุขในพื้นที่

๓) การพัฒนาระบบการคมนาคมและโลจิสติกส์ทางน้ำเพื่อรองรับอุตสาหกรรมประมงและกาเชื่อมโยงการขนส่งสินค้าของจังหวัดปัตตานีกับพื้นที่ระหว่างประเทศ พัฒนาท่าเทียบเรือของจังหวัดระบบโลจิสติกส์ให้ได้มาตรฐาน

๔) การพัฒนาโครงสร้างพื้นฐานเทคโนโลยีสารสนเทศเพื่อลดความเหลื่อมล้ำในการเข้าถึงบริการแห่งรัฐและเพิ่มประสิทธิภาพในการพัฒนาของพื้นที่ และศักยภาพการพัฒนาเศรษฐกิจ สังคม

๔. ปรับสภาพแวดล้อมเมือง สร้างภูมิทัศน์ใหม่ ให้มีความเป็นอารยะสถาปัตยกรรมทันสมัย เมืองสะอาด อนุรักษ์พลังงาน ต้นแบบ Smart City ชายแดนใต้

มาตรการและแนวทางการปฏิบัติ

๑) จัดระบบเมืองที่เอื้อต่อการสร้างชีวิตและสังคมที่มีคุณภาพและปลอดภัย ให้สามารถตอบสนองต่อสังคมผู้สูงวัยและแนวโน้มของการขยายตัวของเมืองในอนาคต

๒) การยกระดับโครงสร้างทางกายภาพ สิ่งแวดล้อมและภูมิทัศน์เมืองเพื่อการพัฒนาสู่พื้นที่แห่งความทันสมัยและเป็นสากล (Smart City) โดยการส่งเสริมให้พื้นที่ที่มีความพร้อมในการเป็นพื้นที่ที่สะอาดและอนุรักษ์พลังงาน พื้นที่ที่มีความทันสมัยด้วยเทคโนโลยีดิจิทัล พื้นที่ที่เป็นอารยะสถาปัตย์ พื้นที่ที่มีความสะดวกสบาย และเชื่อมโยงการเดินทางอย่างทั่วถึงและปลอดภัย และเป็นพื้นที่ที่มีการออกแบบให้มีอัตลักษณ์ประจำถิ่นปัตตานี ทั้งนี้ กำหนดพื้นที่เป้าหมาย ตำบลตันหยงลูโละ และตำบลบาราโหม พื้นที่ที่มีศักยภาพ และพื้นที่ที่เป็นพื้นที่หลักทางเศรษฐกิจ

๓) เตรียมพร้อมเมืองสู่สังคมดิจิทัล และพัฒนาสู่เมืองแห่งความทันสมัยด้วยเทคโนโลยี เน้นการพัฒนาศูนย์กลางความเจริญทางเศรษฐกิจจังหวัด สังคมและเทคโนโลยี และพัฒนาโครงสร้างพื้นฐานเทคโนโลยีสมัยใหม่ เชื่อมโยงพัฒนาอุตสาหกรรมและบริการดิจิทัล ข้อมูล และปัญญาประดิษฐ์

๒. ยุทธศาสตร์ขององค์กรปกครองส่วนท้องถิ่น

๒.๑ วิสัยทัศน์

วิสัยทัศน์ขององค์การบริหารส่วนตำบลน้ำดำ

“ตำบลน้ำดำสะอาด น่าอยู่ หมู่บ้านเข้มแข็ง ประชาชนอยู่ดีกินดี ครอบคลุมด้านโครงสร้างพื้นฐาน”

๒.๒ ยุทธศาสตร์

ยุทธศาสตร์ที่ ๑ การพัฒนาและเสริมสร้างความเข้มแข็งของระบบเศรษฐกิจชุมชนและแก้ไขปัญหาความยากจน

ยุทธศาสตร์ที่ ๒ การพัฒนาคนและสังคมให้มีคุณภาพ

- ยุทธศาสตร์ที่ ๓ การพัฒนาคุณภาพสู่ความเป็นเลิศและส่งเสริมการท่องเที่ยว
 ยุทธศาสตร์ที่ ๔ การบริหารจัดการที่ดี
 ยุทธศาสตร์ที่ ๕ พัฒนาโครงสร้างพื้นฐานให้ได้มาตรฐาน
 ยุทธศาสตร์ที่ ๖ การทรัพยากรธรรมชาติและสิ่งแวดล้อมอย่างยั่งยืน
 ยุทธศาสตร์ที่ ๗ ส่งเสริมการรักษาความมั่นคงและเสริมสร้างสันติสุข

๒.๓ เป้าประสงค์

๑. เศรษฐกิจชุมชนให้เข้มแข็ง สมดุลและยั่งยืน โดยยึดหลักแนวทางเศรษฐกิจพอเพียง ประชาชนพึ่งพาตนเองได้ และปัญหาความยากจนลดลง
๒. ส่งเสริมและสนับสนุนการศึกษา ศาสนา ประเพณี วัฒนธรรมและภูมิปัญญาท้องถิ่น
๓. ดูแลรักษา อนุรักษ์และบำรุงรักษาทรัพยากรธรรมชาติและสิ่งแวดล้อม
๔. สนับสนุนประชาชนออกกำลังกาย มีสุขภาพแข็งแรง และคุณภาพชีวิตดีขึ้น
๕. ประชาชนเข้าใจบทบาท หน้าที่ของตนเอง และมีส่วนร่วมในการพัฒนาท้องถิ่น
๖. การคมนาคมมีความสะดวกและระบบสาธารณูปโภคให้เพียงพอ
๗. ประชาชนมีความปลอดภัยในชีวิตและทรัพย์สิน

๒.๔ ตัวชี้วัด

๑. ร้อยละความพึงพอใจของประชาชน
๒. จำนวนสถานศึกษา ศาสนสถาน ให้เป็นแหล่งเรียนรู้
๓. จำนวนสื่อนวัตกรรมเทคโนโลยีเพื่อการศึกษา
๔. จำนวนเด็ก สตรี เยาวชน ผู้สูงอายุ ผู้พิการ ผู้ด้อยโอกาส และประชาชน
๕. จำนวนผู้ติดยาเสพติด
๖. จำนวนประชาชนที่มาออกกำลังกายและทำกิจกรรมนันทนาการ
๗. จำนวนสนามกีฬา
๘. จำนวนบุคลากรที่ได้รับการพัฒนา
๙. จำนวนถนน
๑๐. จำนวนเสาไฟฟ้า
๑๑. จำนวนแหล่งน้ำ

๒.๕ ค่าเป้าหมาย

๑. เศรษฐกิจชุมชนให้เข้มแข็ง สมดุลและยั่งยืน โดยยึดหลักแนวทางเศรษฐกิจพอเพียง ประชาชนพึ่งพาตนเองได้ และปัญหาความยากจนลดลง
๒. ส่งเสริมและสนับสนุนการศึกษา ศาสนา ประเพณี วัฒนธรรมและภูมิปัญญาท้องถิ่น
๓. ดูแลรักษา อนุรักษ์และบำรุงรักษาทรัพยากรธรรมชาติและสิ่งแวดล้อม
๔. สนับสนุนประชาชนออกกำลังกาย มีสุขภาพแข็งแรง และคุณภาพชีวิตดีขึ้น
๕. ประชาชนเข้าใจบทบาท หน้าที่ของตนเอง และมีส่วนร่วมในการพัฒนาท้องถิ่น
๖. การคมนาคมมีความสะดวกและระบบสาธารณูปโภคให้เพียงพอ
๗. ประชาชนมีความปลอดภัยในชีวิตและทรัพย์สิน

๒.๖ กลยุทธ์

๑. ส่งเสริมสนับสนุนการสร้างงานสร้างอาชีพให้กับประชาชนในท้องถิ่น ตามแนวทางปรัชญาเศรษฐกิจพอเพียง
๒. ส่งเสริมสนับสนุนการจัดการศึกษาในทุกกระดับ
๓. คุ้มครอง ดูแล และบำรุงรักษาทรัพยากรธรรมชาติและสิ่งแวดล้อมอย่างยั่งยืน

๔. ส่งเสริมและสนับสนุนให้เกิดความเข้มแข็งของชุมชนและสถาบันครอบครัว ส่งเสริมและสนับสนุนการพัฒนาคุณภาพชีวิตเด็ก สตรี เยาวชน ผู้สูงอายุ ผู้พิการ ผู้ด้อยโอกาส และประชาชนทั่วไป
๕. ส่งเสริมสนับสนุนกิจกรรมด้านการกีฬาออกกำลังกายและกีฬานันทนาการ
๖. ส่งเสริมสวัสดิการและการพัฒนาศักยภาพบุคลากรภายในองค์กร
๗. ก่อสร้าง บุกเบิก ปรับปรุง บำรุงรักษาทางคมนาคม สะพาน ระบบระบายน้ำ
๘. ส่งเสริมสนับสนุนกิจกรรมด้านการรักษาความปลอดภัยในชีวิตและทรัพย์สินของประชาชน

๒.๗ จุดยืนทางยุทธศาสตร์

- จุดยืนทางยุทธศาสตร์(Positioning) ขององค์การบริหารส่วนตำบลน้ำดำ องค์การบริหารส่วนตำบลน้ำดำ มีจุดเด่นและจุดแข็ง ดังนี้
๑. มีกองทุนสวัสดิการชุมชนตำบลน้ำดำ (กลุ่มออมทรัพย์เงินสัจจะวันละบาท)กลุ่มอาชีพและกลุ่มอาชีพอื่นๆ จำนวนมาก มีความพยายามที่จะบริหารจัดการกลุ่มให้เข้มแข็งและพอเพียง
 ๒. มีผลผลิตทางการเกษตรในพื้นที่มีจำนวนมาก
 ๓. มีการร่วมกลุ่มของภาคประชาชนเพื่อแก้ไขปัญหาต่าง ๆ อย่างเข้มแข็ง เพื่อยกระดับคุณภาพชีวิตของคนในชุมชน/หมู่บ้าน
 ๔. มีการอนุรักษ์และสืบสานขนบธรรมเนียม ประเพณี ศิลปวัฒนธรรมและภูมิปัญญาท้องถิ่น
 ๕. มีความสามัคคีในการร่วมมือและเป็นอันหนึ่งอันเดียวกันในการพัฒนางานด้านความมั่นคงและเสริมสร้างสันติสุข

ฉะนั้น ด้วยสภาพพื้นที่ขององค์การบริหารส่วนตำบลน้ำดำ ที่มีความอุดมสมบูรณ์ ทั้งทรัพยากรธรรมชาติและปัจจัยที่เอื้อต่างๆ จึงเหมาะแก่การทำเกษตร จึงกำหนดจุดยืนทางยุทธศาสตร์ (Positioning) ของตำบลน้ำดำ

๒.๘ นโยบายการพัฒนาของผู้บริหารท้องถิ่น

นโยบายการพัฒนาของนายกองค์การบริหารส่วนตำบลน้ำดำ

จากเอกสารนายกองค์การบริหารส่วนตำบลน้ำดำ แลลงนโยบายต่อสภาองค์การบริหารส่วนตำบลน้ำดำ เมื่อวันที่ ๔ ธันวาคม ๒๕๕๖ ได้กำหนดวิสัยทัศน์การพัฒนาองค์การบริหารส่วนตำบลน้ำดำให้มีความว่า

“ตำบลน้ำดำอยู่ด้วยเศรษฐกิจพอเพียง การคมนาคมสะดวก ก้าวทันเทคโนโลยี อนุรักษ์สิ่งแวดล้อม” และได้กำหนดนโยบายและแนวทางการดำเนินงานไว้ ๖ ด้าน ดังนี้

๑.ด้านเศรษฐกิจ โดยการพัฒนาซึ่งครอบคลุมกิจกรรม โครงการด้านการประกอบอาชีพของประชาชนทั้งด้านการเกษตร อุตสาหกรรมและการท่องเที่ยว

- (๑.๑) ส่งเสริมการประกอบอาชีพและเพิ่มรายได้ให้แก่ประชาชน
- (๑.๒) ส่งเสริมการตลาดชุมชน สินค้าพื้นเมือง
- (๑.๓) สนับสนุนกิจกรรมของกลุ่มอาชีพต่าง ๆ
- (๑.๔) พัฒนาแหล่งท่องเที่ยว
- (๑.๕) แก้ไขปัญหาการว่างงาน

๒.ด้านการพัฒนาโครงสร้างพื้นฐาน โดยการพัฒนาด้านกายภาพเกี่ยวกับสาธารณูปโภคสาธารณูปการต่างๆ เพื่อยกระดับความเป็นอยู่และอำนวยความสะดวกในชุมชน โดยดำเนินกิจกรรมโครงการเกี่ยวกับ

- (๒.๑) การคมนาคมทั้งทางบก ทางน้ำ
- (๒.๒) ให้มีไฟฟ้าและแสงสว่างในที่สาธารณะและบ้านเรือนอย่างทั่วถึง
- (๒.๓) ให้มีการระบายน้ำ

๓.ด้านการพัฒนาแหล่งน้ำ โดยการพัฒนาแหล่งน้ำเพื่ออุปโภค-บริโภค และเพื่อการเกษตร ซึ่งเป็นกิจกรรมเกี่ยวกับ

(๓.๑) แหล่งน้ำเพื่อการบริโภค อันได้แก่ สระ ประปา บ่อน้ำตื้น โองน้ำ เป็นต้น

(๓.๒) แหล่งน้ำเพื่อการอุปโภค อันได้แก่ บ่อน้ำบาดาล สระ ประปา เป็นต้น

(๓.๓) แหล่งน้ำเพื่อการเกษตร อันได้แก่ เหมือง ฝาย อ่างเก็บน้ำ ชุดลอกคูคลอง เป็นต้น

๔.ด้านการพัฒนาดนและสังคม เป็นการพัฒนาเกี่ยวกับการพัฒนาคุณภาพชีวิตของประชาชน และรวมทั้งส่งเสริมความเข้มแข็งของชุมชน ซึ่งมีกิจกรรม/โครงการเกี่ยวกับ

(๔.๑) ส่งเสริมการสาธารณสุข โดยดำเนินงานเกี่ยวกับการส่งเสริมสุขภาพอนามัยของประชาชน การควบคุมและระวังโรคติดต่อ

(๔.๒) ส่งเสริมการศึกษา ศาสนา และวัฒนธรรม เน้นการดำเนินการเกี่ยวกับการส่งเสริม สนับสนุน การศึกษาของเด็ก เยาวชน และประชาชนโดยทั่วไป รวมทั้งส่งเสริมประเพณีอันดีงามกิจการศาสนา สนับสนุนภูมิปัญญาท้องถิ่น ฯลฯ

(๔.๓) ส่งเสริมความเข้มแข็งของชุมชน ได้แก่กิจกรรมส่งเสริมการมีส่วนร่วมของประชาชน การจัดเวทีประชาคม การจัดประชุม สัมมนาเพื่อระดมความคิดเห็น ฯลฯ

(๔.๔) จัดให้มีการนันทนาการและกิจกรรมการกีฬา

(๔.๕) จัดให้มีการป้องกันและบรรเทาสาธารณภัย

(๔.๖) การป้องกันและแก้ไขปัญหายาเสพติด

(๔.๗) ให้มีสวัสดิการและสังคมสงเคราะห์ ได้แก่ การสงเคราะห์คนยากจน คนพิการ เด็ก และผู้สูงอายุ ฯลฯ

๕.ด้านการพัฒนาการเมืองการบริหาร เน้นการพัฒนาความรู้ ความเข้าใจของประชาชนในการมีส่วนร่วมในกิจกรรมทางการเมืองตามระบอบประชาธิปไตย รวมทั้งปรับปรุงประสิทธิภาพแก่การบริหารงานของ อบต. เพื่อให้การบริการประชาชนได้อย่างมีประสิทธิภาพ

(๕.๑) ส่งเสริมการมีส่วนร่วมในรูปประชาคม

(๕.๒) พัฒนาบุคลากรทั้งฝ่ายการเมืองและประจำ ให้มีเทคนิค ความรู้ การปฏิบัติงานสมัยใหม่ รวมทั้งจริยธรรมในการปฏิบัติงาน

(๕.๓) บริหารงานตามหลักธรรมาภิบาล

(๕.๔) พัฒนารายได้ โดยการปรับปรุงแหล่งรายได้ วิธีการหารายได้ รวมทั้งระบบการจัดเก็บภาษี

(๕.๕) จัดหาและปรับปรุงเครื่องมือเครื่องใช้ และสถานที่ปฏิบัติงาน ให้เพียงพอและมีประสิทธิภาพ

(๕.๖) ให้บริการแก่ประชาชน โดยการให้บริการทั้งในและนอกสำนักงาน รวมทั้งอำนวยความสะดวกแก่ผู้มาติดต่องานต่างๆ รวมทั้งเผยแพร่ ประชาสัมพันธ์ ข้อมูลข่าวสารต่างๆ ให้ประชาชนรับทราบ

๖. ด้านการพัฒนาทรัพยากรธรรมชาติและสิ่งแวดล้อม เน้นการพัฒนาซึ่งครอบคลุมกิจกรรมที่เกี่ยวกับการบำรุงรักษาสิ่งแวดล้อมและการจัดการทรัพยากรธรรมชาติ เพื่อให้เกิดความน่าอยู่และยั่งยืน

(๖.๑) คุ้มครอง ดูแลรักษาและบำรุงรักษาทรัพยากรธรรมชาติและสิ่งแวดล้อม

(๖.๒) บำบัดและฟื้นฟูทรัพยากรธรรมชาติและสิ่งแวดล้อม ได้แก่

- การอนุรักษ์แหล่งน้ำและป่าไม้

- การกำจัดขยะมูลฝอยและสิ่งปฏิกูล

- การบำบัดน้ำเสีย

(๖.๓) ให้มีและบำรุงสถานที่ประชุม การกีฬา การพักผ่อนหย่อนใจ และสวนสาธารณะ

(๖.๔) คุ้มครอง ดูแล และรักษาทรัพยากรสินอันเป็นสาธารณสมบัติของแผ่นดิน

๒.๙ ยุทธศาสตร์องค์การปกครองส่วนท้องถิ่นในเขตจังหวัดปัตตานี (พ.ศ.๒๕๖๖ - ๒๕๗๐)
 ยุทธศาสตร์ที่ ๑ การพัฒนาเศรษฐกิจท้องถิ่นและส่งเสริมอาชีพชุมชน

กลยุทธ์ที่ ๑ ส่งเสริม สนับสนุนโครงการอันเนื่องมาจากพระราชดำริ และการสร้างงานสร้างอาชีพให้กับประชาชนในท้องถิ่นตามแนวทางปรัชญาเศรษฐกิจพอเพียง

กลยุทธ์ที่ ๒ ส่งเสริมและสนับสนุนอาชีพด้านการเกษตร ปศุสัตว์ ประมง และเสริมสร้างมูลค่าเพิ่มเชื่อมโยงตลาดและนิคมอุตสาหกรรมตามแนวทางการเกษตรทฤษฎีใหม่สู่นิคมอุตสาหกรรมอาหารฮาลาล

กลยุทธ์ที่ ๓ ส่งเสริมการตลาด การค้า การลงทุน และจัดให้มีตลาดกลางจำหน่ายสินค้าท้องถิ่น การค้าออนไลน์ และสตาร์ทอัพ

กลยุทธ์ที่ ๔ ส่งเสริม สนับสนุนผู้ประกอบการในการพัฒนาคุณภาพมาตรฐานผลผลิตผลิตภัณฑ์และการตลาดของสินค้า เพื่อนำไปสู่ตลาดสากล

กลยุทธ์ที่ ๕ ส่งเสริมระบบเศรษฐกิจชุมชนควบคู่การพัฒนาองค์ความรู้ด้านการจัดการและอำนวยความสะดวก

ยุทธศาสตร์ที่ ๒ การพัฒนาโครงสร้างพื้นฐาน บริการสาธารณะ และการจัดการพลังงาน

กลยุทธ์ที่ ๑ ก่อสร้าง บุกเบิก ปรับปรุง บำรุงรักษาทางคมนาคม สะพาน เขื่อน ระบบระบายน้ำ ระบบชลประทานขนาดเล็ก ทำเทียบเรือ และสนามกีฬา

กลยุทธ์ที่ ๒ พัฒนาปรับปรุงระบบจราจร การขนส่ง และอำนวยความสะดวกปลอดภัยทางถนน

กลยุทธ์ที่ ๓ จัดให้มีไฟฟ้าใช้อย่างทั่วถึงรวมทั้งพลังงานทดแทน

กลยุทธ์ที่ ๔ ก่อสร้าง ปรับปรุงแหล่งน้ำอุปโภค บริโภค และระบบประปา

กลยุทธ์ที่ ๕ จัดทำผังเมือง ผังตำบล

ยุทธศาสตร์ที่ ๓ การจัดการทรัพยากรธรรมชาติและสิ่งแวดล้อม และส่งเสริมการท่องเที่ยวอย่างยั่งยืน

กลยุทธ์ที่ ๑ คุ้มครอง ดูแล และบำรุงรักษาทรัพยากรธรรมชาติที่เป็นแหล่งท่องเที่ยวและสิ่งแวดล้อมอย่างยั่งยืน

กลยุทธ์ที่ ๒ ส่งเสริมและสนับสนุนให้ประชาชนมีส่วนร่วมอนุรักษ์ฟื้นฟูทรัพยากรธรรมชาติและสิ่งแวดล้อมในชุมชน

กลยุทธ์ที่ ๓ จัดทำระบบกำจัดขยะและสิ่งปฏิกูลตลอดจนระบบบำบัดน้ำเสีย

กลยุทธ์ที่ ๔ ส่งเสริม สนับสนุนการพัฒนาระบบการจัดการและป้องกันภัยพิบัติ

กลยุทธ์ที่ ๕ ปรับปรุงภูมิทัศน์ในชุมชน สถานที่ท่องเที่ยว และเมือง

กลยุทธ์ที่ ๖ สนับสนุนการพัฒนาแหล่งท่องเที่ยวใหม่ การท่องเที่ยวเชิงอนุรักษ์ และส่งเสริมสินค้าทางการท่องเที่ยว

ยุทธศาสตร์ที่ ๔ การพัฒนาด้านการศึกษา การกีฬา ส่งเสริมประเพณี วัฒนธรรม และภูมิปัญญาท้องถิ่น

กลยุทธ์ที่ ๑ ส่งเสริม สนับสนุนการจัดการศึกษาทั้งในระบบ และนอกระบบทุกระดับ

กลยุทธ์ที่ ๒ ส่งเสริม สนับสนุนบทบาทสถานศึกษา ศาสนสถาน ภูมิปัญญาท้องถิ่นให้เป็นแหล่งเรียนรู้ในชุมชน

กลยุทธ์ที่ ๓ ส่งเสริม สนับสนุนการใช้สื่อนวัตกรรมเทคโนโลยีเพื่อการศึกษา

กลยุทธ์ที่ ๔ ส่งเสริมทำนุบำรุงศาสนา ศาสนสถาน ศาสนพิธีต่าง ๆ ศิลปะ จารีตประเพณีวัฒนธรรม ภูมิปัญญาท้องถิ่น

กลยุทธ์ที่ ๕ สนับสนุน ส่งเสริมการกีฬาและกิจกรรมการฝึกทักษะด้านกีฬาให้สู่ความเป็นเลิศ

ยุทธศาสตร์ที่ ๕ การสร้างความเข้มแข็งของชุมชน สังคมให้มีคุณภาพ และยกระดับคุณภาพชีวิต

กลยุทธ์ที่ ๑ ส่งเสริมสนับสนุนการป้องกันและแก้ไขปัญหาเสพติด

กลยุทธ์ที่ ๒ เสริมสร้างความเข้มแข็งด้านสาธารณสุข และสุขภาพของประชาชน

กลยุทธ์ที่ ๓ ส่งเสริมและพัฒนาคุณภาพและความมั่นคงในชีวิต สถาบันครอบครัวและชุมชน

กลยุทธ์ที่ ๔ ส่งเสริมสนับสนุนคุณภาพชีวิตเด็ก สตรี ผู้สูงอายุ ผู้พิการและผู้ด้อยโอกาส

๒.๑๐ ความเชื่อมโยงของยุทธศาสตร์

ยุทธศาสตร์ที่ ๑ การพัฒนาและเสริมสร้างความเข้มแข็งของระบบเศรษฐกิจชุมชนและแก้ไขปัญหาความยากจน เชื่อมโยงและสอดคล้องกับแผนพัฒนาในระดับต่าง ๆ ดังนี้

ยุทธศาสตร์จังหวัดปัตตานี

ประเด็นการพัฒนาที่ ๑ การสร้างเสริมเศรษฐกิจที่เข้มแข็ง จากฐานเกษตรอุตสาหกรรม ผลผลิตฮาลาล การค้าบริการ และการท่องเที่ยวประเด็นการพัฒนาที่ ๒ การพัฒนาสังคม เสริมสร้างศักยภาพคน ชุมชนนำอยู่ทรัพยากรธรรมชาติและสิ่งแวดล้อมที่อุดมสมบูรณ์อย่างยั่งยืน

ยุทธศาสตร์กลุ่มจังหวัดภาคใต้ชายแดน

ประเด็นการพัฒนาที่ ๑ เพิ่มศักยภาพการผลิตภาคเกษตร อุตสาหกรรมเกษตรแปรรูป และการตลาดประเด็นการพัฒนาที่ ๒ ส่งเสริมการค้าการลงทุนในพื้นที่เศรษฐกิจที่สำคัญประเด็นการพัฒนาที่ ๔ เสริมสร้างความเข้มแข็งให้กับชุมชนบนพื้นฐานสังคมพหุวัฒนธรรม

แผนพัฒนาเศรษฐกิจและสังคมแห่งชาติ ฉบับที่ ๑๒

ประเด็นการพัฒนาที่ ๒ ยุทธศาสตร์การสร้างความเป็นธรรมและลดความเหลื่อมล้ำในสังคม

ประเด็นการพัฒนาที่ ๓ ยุทธศาสตร์การสร้างความเข้มแข็งทางเศรษฐกิจและแข่งขันได้อย่างยั่งยืน

ประเด็นการพัฒนาที่ ๗ ยุทธศาสตร์การพัฒนาโครงสร้างพื้นฐานและระบบโลจิสติกส์

ประเด็นการพัฒนาที่ ๑๐ ยุทธศาสตร์ความร่วมมือระหว่างประเทศเพื่อการพัฒนา

ยุทธศาสตร์ชาติ ๒๐ ปี

ประเด็นการพัฒนาที่ ๒ ยุทธศาสตร์ชาติด้านการสร้างความสามารถในการแข่งขัน

ประเด็นการพัฒนาที่ ๔ ยุทธศาสตร์ชาติด้านการสร้างโอกาสและความเสมอภาคทางสังคม

ยุทธศาสตร์ที่ ๒ การพัฒนาคนและสังคมให้มีคุณภาพ เชื่อมโยงและสอดคล้องกับแผนพัฒนาในระดับต่าง ๆ ดังนี้

ยุทธศาสตร์จังหวัดปัตตานี

ประเด็นการพัฒนาที่ ๒ การพัฒนาสังคม เสริมสร้างศักยภาพคน ชุมชนนำอยู่ทรัพยากรธรรมชาติและสิ่งแวดล้อมที่อุดมสมบูรณ์อย่างยั่งยืน

ยุทธศาสตร์กลุ่มจังหวัดภาคใต้ชายแดน

ประเด็นการพัฒนาที่ ๔ เสริมสร้างความเข้มแข็งให้กับชุมชนบนพื้นฐานสังคมพหุวัฒนธรรมแผนพัฒนาเศรษฐกิจและสังคมแห่งชาติ ฉบับที่ ๑๒

ประเด็นการพัฒนาที่ ๑ ยุทธศาสตร์การเสริมสร้างและพัฒนาศักยภาพทุนมนุษย์

ยุทธศาสตร์ชาติ ๒๐ ปี

ประเด็นการพัฒนาที่ ๒ ยุทธศาสตร์ชาติด้านการสร้างความสามารถในการแข่งขัน

ประเด็นการพัฒนาที่ ๓ ยุทธศาสตร์ชาติด้านการพัฒนาและเสริมสร้างศักยภาพทรัพยากรมนุษย์

ยุทธศาสตร์ที่ ๓ การพัฒนากีฬาสู่ความเป็นเลิศและส่งเสริมการท่องเที่ยว เชื่อมโยงและสอดคล้องกับแผนพัฒนาในระดับต่างๆ ดังนี้

ยุทธศาสตร์จังหวัดปัตตานี

ประเด็นการพัฒนาที่ ๒ การพัฒนาสังคม เสริมสร้างศักยภาพคน ชุมชนน่ายุทธยากรธรรมชาติและสิ่งแวดล้อมที่อุดมสมบูรณ์อย่างยั่งยืน

ประเด็นการพัฒนาที่ ๓ การเสริมสร้างความมั่นคง พัฒนาโครงสร้างพื้นฐานและเชื่อมโยงการคมนาคม

ยุทธศาสตร์กลุ่มจังหวัดภาคใต้ชายแดน

ประเด็นการพัฒนาที่ ๔ เสริมสร้างความเข้มแข็งให้กับชุมชนบนพื้นฐานสังคมพหุวัฒนธรรม

แผนพัฒนาเศรษฐกิจและสังคมแห่งชาติ ฉบับที่ ๑๒

ประเด็นการพัฒนาที่ ๑ ยุทธศาสตร์การเสริมสร้างและพัฒนาศักยภาพทุนมนุษย์

ยุทธศาสตร์ชาติ ๒๐ ปี

ประเด็นการพัฒนาที่ ๑ ยุทธศาสตร์ชาติด้านความมั่นคง

ประเด็นการพัฒนาที่ ๓ ยุทธศาสตร์ชาติด้านการพัฒนาและเสริมสร้างทรัพยากรมนุษย์

ยุทธศาสตร์ที่ ๔ การบริหารจัดการที่ดี

ยุทธศาสตร์จังหวัดปัตตานี

ประเด็นการพัฒนาที่ ๒ การพัฒนาสังคม เสริมสร้างศักยภาพคน ชุมชนน่ายุทธยากรธรรมชาติและสิ่งแวดล้อมที่อุดมสมบูรณ์อย่างยั่งยืน

ยุทธศาสตร์กลุ่มจังหวัดภาคใต้ชายแดน

ประเด็นการพัฒนาที่ ๔ เสริมสร้างความเข้มแข็งให้กับชุมชนบนพื้นฐานสังคมพหุวัฒนธรรม

แผนพัฒนาเศรษฐกิจและสังคมแห่งชาติ ฉบับที่ ๑๒

ประเด็นการพัฒนาที่ ๑๔ การบริหารจัดการในภาครัฐ การป้องกันการทุจริตประพฤตมิชอบและการสร้างธรรมาภิบาลในสังคมไทย

ยุทธศาสตร์ชาติ ๒๐ ปี

ประเด็นการพัฒนาที่ ๖ ยุทธศาสตร์ชาติด้านการปรับสมดุลและพัฒนาระบบการบริหารจัดการภาครัฐ

ยุทธศาสตร์ที่ ๕ พัฒนาโครงสร้างพื้นฐานให้ได้มาตรฐาน เชื่อมโยงและสอดคล้องกับแผนพัฒนาในระดับต่างๆ ดังนี้

ยุทธศาสตร์จังหวัดปัตตานี

ประเด็นการพัฒนาที่ ๓ การเสริมสร้างความมั่นคง พัฒนาโครงสร้างพื้นฐานและเชื่อมโยงการคมนาคม

ยุทธศาสตร์กลุ่มจังหวัดภาคใต้ชายแดน

ประเด็นการพัฒนาที่ ๒ ส่งเสริมการค้าการลงทุนในพื้นที่เศรษฐกิจที่สำคัญ

แผนพัฒนาเศรษฐกิจและสังคมแห่งชาติ ฉบับที่ ๑๒

ประเด็นการพัฒนาที่ ๗ ยุทธศาสตร์การพัฒนาโครงสร้างพื้นฐานและระบบโลจิสติกส์

ยุทธศาสตร์ชาติ ๒๐ ปี

ประเด็นการพัฒนาที่ ๒ ยุทธศาสตร์ชาติด้านการสร้างความสามารถในการแข่งขัน

ประเด็นการพัฒนาที่ ๖ ยุทธศาสตร์ชาติด้านการปรับสมดุลและพัฒนาระบบการบริหารจัดการภาครัฐ

ยุทธศาสตร์ที่ ๖ การทรัพยากรธรรมชาติและสิ่งแวดล้อมอย่างยั่งยืน เชื่อมโยงและสอดคล้องกับแผนพัฒนาในระดับต่างๆ ดังนี้

ยุทธศาสตร์จังหวัดปัตตานี

ประเด็นการพัฒนานี้ ๑ การสร้างเสริมเศรษฐกิจที่เข้มแข็ง จากฐานเกษตรอุตสาหกรรมผลผลิตฮาลาล การค้าบริการ และการท่องเที่ยวประเด็นการพัฒนานี้ ๒ การพัฒนาสังคม เสริมสร้างศักยภาพคน ชุมชนนำอยู่ทรัพยากรธรรมชาติและสิ่งแวดล้อมที่อุดมสมบูรณ์อย่างยั่งยืน

ยุทธศาสตร์กลุ่มจังหวัดภาคใต้ชายแดน

ประเด็นการพัฒนานี้ ๓ ส่งเสริมและพัฒนาการท่องเที่ยวเชิงธรรมชาติ วัฒนธรรม และเมืองท่องเที่ยวชายแดน

แผนพัฒนาเศรษฐกิจและสังคมแห่งชาติ ฉบับที่ ๑๒

ประเด็นการพัฒนานี้ ๔ ยุทธศาสตร์การเติบโตที่เป็นมิตรกับสิ่งแวดล้อมเพื่อการพัฒนาที่ยั่งยืนประเด็นการพัฒนานี้ ๙ ยุทธศาสตร์การพัฒนาภาค เมือง และพื้นที่เศรษฐกิจ

ยุทธศาสตร์ชาติ ๒๐ ปี

ประเด็นการพัฒนานี้ ๒ ยุทธศาสตร์ชาติด้านการสร้างความสามารถในการแข่งขัน

ประเด็นการพัฒนานี้ ๕ ยุทธศาสตร์ชาติด้านการสร้างการเติบโตบนคุณภาพชีวิตที่เป็นมิตรต่อสิ่งแวดล้อม

ยุทธศาสตร์ที่ ๗ ส่งเสริมการรักษาความมั่นคงและเสริมสร้างสันติสุข เชื่อมโยงและสอดคล้องกับแผนพัฒนาในระดับต่างๆ ดังนี้

ยุทธศาสตร์จังหวัดปัตตานี

ประเด็นการพัฒนานี้ ๒ การพัฒนาสังคม เสริมสร้างศักยภาพคน ชุมชนนำอยู่ทรัพยากรธรรมชาติและสิ่งแวดล้อมที่อุดมสมบูรณ์อย่างยั่งยืน

ประเด็นการพัฒนานี้ ๓ การเสริมสร้างความมั่นคง พัฒนาโครงสร้างพื้นฐานและเชื่อมโยงการคมนาคม

ยุทธศาสตร์กลุ่มจังหวัดภาคใต้ชายแดน

ประเด็นการพัฒนานี้ ๔ เสริมสร้างความเข้มแข็งให้กับชุมชนบนพื้นฐานสังคมพหุวัฒนธรรม

แผนพัฒนาเศรษฐกิจและสังคมแห่งชาติ ฉบับที่ ๑๒

ประเด็นการพัฒนานี้ ๑ ยุทธศาสตร์การเสริมสร้างและพัฒนาศักยภาพทุนมนุษย์

ยุทธศาสตร์ชาติ ๒๐ ปี

ประเด็นการพัฒนานี้ ๑ ยุทธศาสตร์ชาติด้านความมั่นคง

ประเด็นการพัฒนานี้ ๓ ยุทธศาสตร์ชาติด้านการพัฒนาและเสริมสร้างทรัพยากรมนุษย์

๓. การวิเคราะห์เพื่อพัฒนาท้องถิ่น

๓.๑ การวิเคราะห์กรอบการจัดทำยุทธศาสตร์ขององค์กรปกครองส่วนท้องถิ่น (ใช้การวิเคราะห์ SWOT Analysis/Demand (Demand Analysis)/Global Demand และ Trend ปัจจัยและสถานการณ์การเปลี่ยนแปลงที่มีผลต่อการพัฒนา อย่างน้อยต้องประกอบด้วยวิเคราะห์ศักยภาพด้านเศรษฐกิจ, ด้านสังคม, ด้านทรัพยากรธรรมชาติและสิ่งแวดล้อม)

องค์การบริหารส่วนตำบลน้ำดำ มีทั้งหมด ๕ ชุมชน มีประชากรทั้งหมด ๔,๒๙๓ คน ปัญหาคือการแข่งขันทางการเมืองสูง มีจุดที่น่าสังเกตคือ มีการย้ายเข้าย้ายออกช่วงที่จะมีการเลือกตั้ง ไม่ว่าจะเป็นการเลือกผู้ใหญ่บ้าน สมาชิกสภา นายกองค์การบริหารส่วนตำบล โดยเฉพาะ การคัดเลือกผู้ใหญ่บ้าน การแก้ไขปัญหาขององค์การบริหารส่วนตำบล คือ ขอความร่วมมือ ผู้นำ เจ้าหน้าที่ที่มีหน้าที่รับผิดชอบให้ระมัดระวัง สอดส่องพฤติกรรมและให้รายงานอำเภอทราบ การรณรงค์ ประชาสัมพันธ์ให้ข้อมูลที่ถูกต้อง เกี่ยวกับข้อกฎหมายของการเลือกตั้งที่กระทำได้และทำไม่ได้ให้ประชาชนได้รับทราบ ปัญหาต่างๆ ที่เกิดขึ้นองค์การบริหารส่วนตำบลก็ได้

พยายามแก้ไขโดยเรื่องจากการประชุมประชาคมหมู่บ้านในเขตองค์การบริหารส่วนตำบล ในการจัดทำแผนพัฒนาองค์การบริหารส่วนตำบล จากผลการประชุมทุกครั้งซึ่งองค์การบริหารส่วนตำบลจัดขึ้น มีประชาชนสนใจเข้าร่วมประชุมรวมทั้งแสดงความคิดเห็นที่หลากหลาย ส่งผลให้องค์การบริหารส่วนตำบลดำเนินงานตามความต้องการของประชาชน และประชาชนได้รับประโยชน์ และมีส่วนร่วมในการพัฒนาองค์การบริหารส่วนตำบล นอกจากนี้ องค์การบริหารส่วนตำบลได้จัดโครงการอบรมศึกษา ทุงาน ของคณะผู้บริหาร สมาชิกสภาองค์การบริหารส่วนตำบล พนักงานส่วนตำบล อสม. และกรรมการชุมชน โครงการอื่นๆ สำหรับประชาชนอีกหลายโครงการ เพื่อนำความรู้และประสบการณ์ที่ได้รับมาพัฒนาองค์การบริหารส่วนตำบลให้เจริญเท่าเทียมกับองค์การบริหารส่วนตำบลอื่นๆ และองค์การบริหารส่วนตำบลมีโครงการจัดซื้อเครื่องมือเครื่องใช้ในการปฏิบัติงานให้ทันสมัยและมีประสิทธิภาพ โครงการบางโครงการต้องระงับไว้เนื่องจากข้อจำกัดด้านงบประมาณ มีอัตรากำลังพนักงานส่วนตำบลจำกัด ไม่เพียงพอต่อการตอบสนองความต้องการของประชาชนในด้านบริการ

การวิเคราะห์ใช้หลัก SWOT (การวิเคราะห์จุดแข็ง จุดอ่อน โอกาสและอุปสรรค) ดังนี้

๑. จุดแข็ง (S : Strength)

- ประชาชน ผู้นำชุมชน มีความพร้อมที่จะให้ความร่วมมือกับทางราชการในการพัฒนาท้องถิ่นของตนเอง
- ชุมชนเข้มแข็งได้รับการบริการสาธารณะด้านโครงสร้างพื้นฐานครบถ้วน
- มีเส้นทางสัญจรสะดวก เนื่องจากมีถนนทางหลวงทางหลวงแผ่นดิน
- ประชาชนยึดมั่นในขนบธรรมเนียมประเพณีและวัฒนธรรมท้องถิ่น
- มีแหล่งเก็บน้ำไว้ใช้เพื่อการเกษตรกรรม ลำน้ำ, ลำห้วย, บึง, หนอง
- ประชากรส่วนใหญ่มีอาชีพเกษตรกรรม ผลผลิตทางการเกษตรที่สำคัญ ได้แก่ ยางพารา เลี้ยงสัตว์ ฯลฯ
- มีโรงเรียนสังกัด สพฐ. ๑ แห่ง จัดการเรียนการสอนตั้งแต่ระดับก่อนประถมศึกษาถึงระดับประถมศึกษา โรงเรียนเอกชน ๒ แห่ง สอนตั้งแต่ระดับก่อนประถมศึกษาถึงระดับมัธยมศึกษา
- ศูนย์พัฒนาเด็กเล็ก ๑ แห่ง สังกัดองค์การบริหารส่วนตำบลน้ำดำ
- โรงพยาบาลส่งเสริมสุขภาพตำบล สังกัดกระทรวงสาธารณสุข เป็นหน่วยบริการปฐมภูมิ จำนวน ๑ แห่ง
- มีการประสานความร่วมมือระหว่างองค์การบริหารส่วนตำบลกับส่วนราชการในพื้นที่
- มีการจัดตั้งอาสาสมัครป้องกันภัยฝ่ายพลเรือน องค์การบริหารส่วนตำบลน้ำดำ เพื่อเป็นกำลังในการป้องกันและบรรเทาสาธารณภัยแก่ประชาชนในพื้นที่
- ผู้นำชุมชนให้ความร่วมมือในการพัฒนาท้องถิ่น
- มีหน่วยให้บริการทางการแพทย์ฉุกเฉินในตำบลตลอด ๒๔ ชั่วโมง
- มีมัสยิด ๕ แห่ง
- ตำบลน้ำดำมีระบบเสียงไร้สายประชาสัมพันธ์ ให้ประชาชนได้รับทราบข้อมูลข่าวสารด้านต่างๆ
- มีการให้บริการด้านอินเทอร์เน็ตตำบล
- มีกลุ่มอาชีพ กลุ่มแม่บ้านการทำขนม ทำปลาต้ม ฯลฯ

๒) จุดอ่อน (W : Weakness)

- ➔ คนในวัยทำงาน คนหนุ่มสาวอพยพไปหางานทำในต่างประเทศ
- ➔ ราษฎรยากจน ส่วนใหญ่ประชาชนประกอบอาชีพทางการเกษตรเพียงอย่างเดียวทำให้ขาดรายได้ ประกอบกับ ราคาอาหารราคาต่ำ
- ➔ นักศึกษาที่จบใหม่ขาดแหล่งงานรองรับ แรงงานว่างงานนอกฤดูกาล
- ➔ องค์การบริหารส่วนตำบลน้ำดำ ขาดบุคลากรที่มีไม่เพียงพอต่อปริมาณงานที่เพิ่มขึ้นในบางตำแหน่ง ฯลฯ

๓) โอกาส (O : Opportunity)

- ☞ จังหวัดปัตตานี ส่งเสริมสนับสนุนงบประมาณองค์การบริหารส่วนตำบลน้ำดำ ที่มีแผนงาน/โครงการตามแนวทางยุทธศาสตร์การพัฒนาเขตเศรษฐกิจ
- ☞ มีเส้นทางคมนาคมสะดวก สามารถรองรับการขยายตัวของการลงทุนทางเศรษฐกิจ
- ☞ ได้รับความร่วมมือสนับสนุนจากหน่วยงานของรัฐเป็นอย่างดี การปฏิรูประบบราชการทำให้พนักงานเกิดความกระตือรือร้นในการปฏิบัติงาน
- ☞ รัฐบาลมีนโยบายให้ประชาชนมีส่วนร่วมในการพัฒนาท้องถิ่นของตนเอง
- ☞ ได้รับงบประมาณจากกรมส่งเสริมการปกครองท้องถิ่น (เงินอุดหนุนเฉพาะกิจ) ต่อเนื่อง เพื่อให้เพียงพอในการบริหารจัดการท้องถิ่น

๔) ข้อจำกัด (T : Threat)

- ⊗ บุคลากรมีจำนวนไม่เพียงพอต่อการบริหารงาน เนื่องจากองค์การบริหารส่วนตำบลเป็นองค์การบริหารส่วนตำบลขนาดกลาง และมีพื้นที่กว้างครอบคลุมทั้งเขตตำบล
- ⊗ ปัจจุบันองค์การบริหารส่วนตำบลน้ำดำ เป็นองค์การบริหารส่วนตำบลขนาดกลาง มีงบประมาณจำกัดเมื่อเทียบกับภารกิจหน้าที่ต่างๆ ตามกฎหมายที่กำหนดให้เป็นอำนาจหน้าที่ของเทศบาลตามกฎหมายอื่น ตามภารกิจถ่ายโอนฯ ตามนโยบายท้องถิ่น นโยบายจังหวัดและนโยบายรัฐบาล
- ⊗ งบประมาณที่ได้รับจากส่วนกลาง ไม่เพียงพอในการบริหารงาน
- ⊗ กฎหมายและระเบียบต่างๆ ในการปฏิบัติงานทำให้ขาดความคล่องตัวในการบริหารงาน
- ⊗ การถ่ายโอนภารกิจต่างๆ ไม่เป็นไปในแนวทางเดียวกัน ทำให้การปฏิบัติงาน เกิดความล่าช้าไม่เป็นไปตามวัตถุประสงค์ที่วางไว้
- ⊗ การพัฒนาบางด้านต้องเป็นไปตามกฎหมาย จึงไม่สามารถดำเนินการแก้ปัญหาได้ ต้องอาศัยความเสียสละของชุมชนเท่านั้น ซึ่งบางครั้งก็ทำได้ยากมาก

๓.๒ การประเมินสถานการณ์สภาพแวดล้อมภายนอกที่เกี่ยวข้อง

ในการจัดทำแผนพัฒนาท้องถิ่นขององค์การบริหารส่วนตำบลนั้น ได้ทำการประเมินสถานการณ์สภาพแวดล้อมภายนอกที่เกี่ยวข้อง ซึ่งมีรายละเอียดดังนี้

ด้าน	สถานการณ์ภาพแวดล้อมภายนอกที่เกี่ยวข้อง	ขอบข่ายและปริมาณของปัญหา/ความต้องการ	พื้นที่เป้าหมาย/กลุ่มเป้าหมาย	ความคาดหวังและแนวโน้มอนาคต
๑. โครงสร้างพื้นฐาน	๑) ขาดแคลนแหล่งน้ำในการเกษตรและน้ำประปาสำหรับอุปโภค-บริโภคยังไม่พอเพียงและยังไม่ได้มาตรฐาน	- แหล่งน้ำและน้ำประปาในการอุปโภค-บริโภค	- ในเขตองค์การบริหารส่วนตำบล	- ประชาชนมีแหล่งน้ำและมีน้ำประปาใช้อย่างพอเพียงมีคุณภาพตามมาตรฐานมากขึ้น
	๒) ไฟฟ้าส่องสว่างทางและที่สาธารณะยังไม่สามารถดำเนินการครอบคลุมพื้นที่ได้ทั้งหมด	- ไฟฟ้า	- ทางและที่สาธารณะในเขตองค์การบริหารส่วนตำบล	- ทางและที่สาธารณะมีแสงสว่างเพียงพอประชาชนได้รับความสะดวกในการสัญจรไปมาและป้องกันการเกิดอาชญากรรมได้
	๓) ระบบระบายน้ำยังไม่เพียงพอเกิดการอุดตัน ส่งกลิ่นเหม็นก่อความรำคาญ	- ราง/ท่อระบายน้ำ	- พื้นที่ในเขตองค์การบริหารส่วนตำบล	- มีรางระบายน้ำสามารถระบายน้ำได้สะดวก ไม่อุดตัน ไม่ส่งกลิ่นเหม็นก่อความรำคาญ
	๔) ประชาชนต้องการเส้นทางในการสัญจรไปมาเพิ่มมากขึ้นและเทศบาลไม่สามารถดำเนินการได้เนื่องจากพื้นที่ยังไม่เป็นที่สาธารณะ จะดำเนินการได้ก็ต่อเมื่อต้องเป็นที่สาธารณะ	- เส้นทางคมนาคม	- เส้นทางคมนาคมที่เป็นสาธารณะและประชาชนมีความต้องการให้ดำเนินการ	- มีเส้นทางในการคมนาคมเพียงพอและประชาชนได้รับความสะดวกในการสัญจรไปมา

ด้าน	สถานการณ์ภาพแวดล้อมภายนอกที่เกี่ยวข้อง	ข้อบ่งชี้และปริมาณของปัญหา/ความต้องการ	พื้นที่เป้าหมาย/กลุ่มเป้าหมาย	ความคาดหวังและ แนวโน้มอนาคต	
๒. ด้านงานส่งเสริมคุณภาพชีวิต	๑) มีการระบาดของโรคอุบัติใหม่ โรคระบาด โรคติดต่อ	- ด้านสาธารณสุข	- ในเขตองค์การบริหารส่วนตำบล	ในพื้นที่ไม่มีการระบาดของโรคอุบัติใหม่การระบาดโรคติดต่อ	
	๒) ประชาชนในพื้นที่ป่วยเป็นโรคเรื้อรังแนวโน้มที่เพิ่มขึ้น เช่น เบาหวาน ความดัน		- ประชาชนกลุ่มเสี่ยงและผู้ป่วย		
	๓) ปริมาณขยะและน้ำเสียเพิ่มมากขึ้น		- ในเขตองค์การบริหารส่วนตำบล	- ปริมาณขยะและน้ำเสียถูกกำจัดให้หมดด้วยวิธีการที่ถูกต้อง	
	๔) ประชาชนบริโภคอาหารที่ปลอดภัย		- ประชาชนในเขตองค์การบริหารส่วนตำบล	- ประชาชนทราบและสามารถเลือกบริโภคอาหารที่ปลอดภัยได้ถูกต้อง	
	๕) ประชาชนในพื้นที่บางรายมีที่อยู่อาศัยไม่มั่นคงแข็งแรง		- ที่อยู่อาศัย	- ประชาชนในพื้นที่ที่ได้รับความเดือนร้อนเรื่องที่อยู่อาศัย	- ประชาชนในพื้นที่ได้รับความช่วยเหลือซ่อมแซมที่อยู่อาศัยให้มั่นคงแข็งแรง
	๖) ประชาชนบางครัวเรือนบริโภค-บริโภคน้ำที่ยังไม่สะอาดและมีสิ่งเจือปน เช่น จากน้ำฝน น้ำที่ไม่ได้คุณภาพมีตะกอน		- การอุปโภค-บริโภค	- ประชาชนในเขตองค์การบริหารส่วนตำบล	- ประชาชนบริโภคน้ำที่สะอาดถูกสุขลักษณะ

ด้าน	สถานการณ์ภาพแวดล้อม ภายนอกที่เกี่ยวข้อง	ขอบข่ายและ ปริมาณของ ปัญหา/ ความต้องการ	พื้นที่เป้าหมาย/ กลุ่มเป้าหมาย	ความคาดหวัง และ แนวโน้ม อนาคต
	๗) เยาวชนและวัยรุ่นติดเกมส์ สิ่ง ลามก บุหรี่ เหล้า ยาเสพติด และห้องก๊อมนิวอันสมควรร	- ด้านสาธารณสุข	- เยาวชนและวัยรุ่น ในเขตองค์การ บริหารส่วนตำบล	- เยาวชนและ วัยรุ่นมีอนาคตที่ ดี
๘) ประชาชนกรอายุตั้งแต่ ๓๕ ขึ้นไป ไม่ได้ตรวจสุขภาพประจำปี			- ประชาชนในเขต องค์การบริหารส่วน ตำบลที่อายุ ๓๕ ขึ้นไป	- ประชาชนที่ อายุ ๓๕ ขึ้นไป ได้รับการตรวจ สุขภาพทุกคน
๙) ประชากรที่สูบบุหรี่			- ประชาชนที่สูบ บุหรี่และดื่มสุรา	- ประชาชนเล็ก สูบบุหรี่และเล็ก ดื่มสุรา
๓. ด้านการ วางแผน การ ส่งเสริมอาชีพ	๑) ประชาชนไม่มีการวางแผนใน การดำเนินงาน	- การวางแผน	- ประชาชนในเขต องค์การบริหารส่วน ตำบล	- ประชาชน สามารถวาง แผนการ ดำเนินงานได้ เอง
	๒) ขาดแหล่งเงินทุนในการทำ กิจการและประกอบอาชีพ	- การลงทุน	- ประชาชนในเขต องค์การบริหารส่วน ตำบล	- มีแหล่งเงินทุน ในการทำ กิจการและ ประกอบอาชีพ
	๓) ประชาชนขาดสถานที่ จำหน่ายสินค้า	- การพาณิชย์	- ร้านค้าแผงลอย	- ร้านค้าแผง ลอยมีสถานที่ใน การขาย จำหน่ายสินค้า
	๔) ผลผลิตทางการเกษตรราคา ตกต่ำระยะทางในการขนส่ง ผลผลิตไกลจากแหล่งรับซื้อ		- เกษตรกรในพื้นที่	- ผลผลิตมีราคา สูงขึ้น
	๕) ค่าแรงต่ำค่าครองชีพสูงขาด แคลนการจ้างงาน		- ผู้ประกอบอาชีพ รับจ้าง	- ค่าแรงสูง เหมาะสมกับค่า ครองชีพ มีการ จ้างงานมากขึ้น
	๖) คริวเรือนมีรายได้เฉลี่ยต่อปี ต่ำกว่า ๒๕,๐๐๐ บาท		- ประชาชนที่มี รายได้ต่ำกว่าเกณฑ์ มาตรฐาน	- ไม่มีครัวที่ตก เกณฑ์ มาตรฐาน รายได้

ด้าน	สถานการณ์ภาพแวดล้อมภายนอกที่เกี่ยวข้อง	ขอบข่ายและปริมาณของปัญหา/ความต้องการ	พื้นที่เป้าหมาย/กลุ่มเป้าหมาย	ความคาดหวังและ แนวโน้มอนาคต
	๗) ในเขตองค์การบริหารส่วนตำบลไม่มีแหล่งท่องเที่ยวและกิจกรรมการท่องเที่ยว	- การท่องเที่ยว	- ในเขตองค์การบริหารส่วนตำบล	- มี แหล่งท่องเที่ยวในเขตองค์การบริหารส่วนตำบลและส่งเสริมกิจกรรมการท่องเที่ยวเพิ่มมากขึ้น
๔. ด้านการจัดระเบียบชุมชนและการรักษาความสงบเรียบร้อย	๑) การจราจรบนถนนมีเพิ่มมากขึ้นอาจทำให้เกิดอุบัติเหตุขึ้นได้	- การจราจร	ประชาชนที่สัญจรไปมาบนถนน	มีระบบควบคุมการจราจร เช่น ติดตั้งสัญญาณไฟจราจรเพื่อเตือนให้ระมัดระวัง
	๒) มีการทำลายและลักขโมยทรัพย์สินของประชาชนและราชการ รวมทั้งเกิดการทะเลาะวิวาทกันในชุมชน	- การรักษาความปลอดภัยในชีวิตและทรัพย์สินของประชาชน	- ประชาชนและส่วนราชการ	- มีการป้องกันและรักษาความปลอดภัยในชีวิตและทรัพย์สินของประชาชนละส่วนราชการ เช่น การติดตั้งกล้องวงจรปิด การให้ผู้นำอพพร. ควบคุมและระงับเหตุทะเลาะวิวาท
๕. ด้านการบริหารจัดการและการอนุรักษ์ทรัพยากรธรรมชาติและสิ่งแวดล้อม	๓) เป็นพื้นที่ที่มีดินเค็มและน้ำใต้ดินเป็นน้ำเค็มหรือมีรสกร่อยไม่สามารถใช้ในการเกษตรและอุปโภค-บริโภคได้	- ดินและน้ำใต้ดิน	- พื้นที่ในเขตองค์การบริหารส่วนตำบล	- ปัญหาเรื่องดินเค็มลดลง จัดหาแหล่งน้ำจากแหล่งอื่นเพิ่มมากขึ้น
	๔) มีปัญหาเรื่องขยะ	- สิ่งแวดล้อม	- ในเขตพื้นที่องค์การบริหารส่วนตำบล	- สามารถกำจัดขยะและน้ำเสียเองได้โดยไม่ส่งผลกระทบต่อชุมชน

ด้าน	สถานการณ์ภาพแวดล้อม ภายนอกที่เกี่ยวข้อง	ขอบข่ายและ ปริมาณของ ปัญหา/ ความต้องการ	พื้นที่เป้าหมาย/ กลุ่มเป้าหมาย	ความคาดหวัง และ แนวโน้ม อนาคต
๖. ด้านศิลปะ วัฒนธรรม จารีตประเพณี และภูมิปัญญา ท้องถิ่น	๑) ศิลปะ วัฒนธรรม จารีต ประเพณีและภูมิปัญญาท้องถิ่น ถูกลืมนำไปมาก	- ศิลปะ วัฒนธรรม จารีต ประเพณีและ ภูมิปัญญาท้องถิ่น ถูกลืมนำไปมาก	- ประชาชนใน เขต องค์ ก า ร บริหารส่วนตำบล	- ยกย่อง เชิดชูคน ดีหรือปราชญ์ ชาวบ้านในโอกาส ต่างๆ เพื่อเป็น ตัวอย่าง แก่ เยาวชน และ ประชาชน ศิลปะ วัฒนธรรม จารีต ประเพณีและภูมิ ปัญญาท้องถิ่น ไม่ ถูกลืมและคงอยู่ สืบไป

ส่วนที่ ๓

การนำแผนพัฒนาท้องถิ่นไปสู่การปฏิบัติ

๑. ยุทธศาสตร์การพัฒนาและแผนงาน

ที่	ยุทธศาสตร์	ด้าน	แผนงาน	หน่วยงาน รับผิดชอบหลัก	หน่วยงาน สนับสนุน
๑	การพัฒนาและเสริมสร้าง ความเข้มแข็งของระบบ เศรษฐกิจชุมชนและแก้ไข ปัญหาความยากจน	ด้านการเศรษฐกิจ	แผนงานการเกษตร	สำนักปลัด	องค์การ บริหารส่วน ตำบลน้ำคำ
		ด้านบริการชุมชนและ สังคม	แผนงานการศึกษา แผนงานเคหะ และชุมชน	สำนักปลัด กองการศึกษา กองช่าง	
๒	การพัฒนาดนและสังคมให้มี คุณภาพ	ด้านบริการชุมชนและ สังคม	แผนงานการศึกษา	กองการศึกษา	
		ด้านบริการชุมชนและ สังคม	แผนงานสาธารณสุข	สำนักปลัด	
		ด้านบริการชุมชนและ สังคม	แผนงานสร้างความ เข้มแข็งของชุมชน	สำนักปลัด	
		ด้านบริการชุมชนและ สังคม	แผนงานศาสนา วัฒนธรรมและ นันทนาการ	สำนักปลัด กองการศึกษาฯ	
		ด้านงบกลาง	แผนงานงบกลาง	สำนักปลัด	
๓	การพัฒนากีฬาสู่ความเป็นเลิศ และส่งเสริมการท่องเที่ยว	ด้านบริหารชุมชนและ สังคม	แผนงานการศาสนา วัฒนธรรมแล นันทนาการ	สำนักปลัด กองการศึกษาฯ กองช่าง	
๔	การบริหารจัดการที่ดี	ด้านบริการชุมชนและ สังคม	แผนงานเคหะและ ชุมชน แผนงานการศึกษา	สำนักปลัด กองการศึกษาฯ กองคลัง	
		ด้านบริหารงานทั่วไป	แผนงานบริหารทั่วไป	สำนักปลัด	
๕	การพัฒนาโครงสร้างพื้นฐานให้ได้ มาตรฐาน	ด้านบริการชุมชนและ สังคม	แผนงานสาธารณสุข	สำนักปลัด	
		ด้านเศรษฐกิจ	แผนงานการเกษตร	สำนักปลัด	
๖	การพัฒนาทรัพยากรธรรมชาติและ สิ่งแวดล้อมอย่างยั่งยืน	ด้านบริการชุมชนและ สังคม	แผนงานการศาสนา วัฒนธรรมและ นันทนาการ	สำนักปลัด	
๗	การส่งเสริมการรักษาความมั่นคง และเสริมสร้างสันติสุข	ด้านบริหารทั่วไป	แผนงานรักษาความ สงบภายใน	สำนักปลัด	
รวม	๗ ยุทธศาสตร์	๔ ด้าน	๙ แผนงาน	๔ สำนัก/กอง	

บัญชีสรุปโครงการพัฒนา

แผนพัฒนาท้องถิ่น (พ.ศ.๒๕๖๖ - ๒๕๗๐)

องค์การบริหารส่วนตำบลนาคำ อำเภอทุ่งยางแดง จังหวัดปัตตานี

แบบ ผ. ๐๑

ยุทธศาสตร์	ปี ๒๕๖๖		ปี ๒๕๖๗		ปี ๒๕๖๘		ปี ๒๕๖๙		ปี ๒๕๗๐		รวม ๕ ปี	
	จำนวนโครงการ	งบประมาณ (บาท)	จำนวนโครงการ	งบประมาณ (บาท)	จำนวนโครงการ	งบประมาณ (บาท)	จำนวนโครงการ	งบประมาณ (บาท)	จำนวนโครงการ	งบประมาณ (บาท)	จำนวนโครงการ	งบประมาณ (บาท)
๑. ยุทธศาสตร์การพัฒนาและเสริมสร้างความเข้มแข็งของระบบเศรษฐกิจชุมชนและแก้ไขปัญหาคาวยากจน	๒๕	๓,๕๓๐,๐๐๐	๒๗	๓,๘๓๐,๐๐๐	๒๖	๓,๖๕๐,๐๐๐	๒๖	๒,๒๕๐,๐๐๐	๒๒	๒,๒๕๐,๐๐๐	๑๓๘	๑๕,๐๘๐,๐๐๐
๑.๑ แผนงานสร้างความเข้มแข็งให้กับชุมชน			๑	๑๐๐,๐๐๐								
๑.๒ แผนงานอุตสาหกรรมบริการโยธา	๒๕	๓,๕๓๐,๐๐๐	๒๖	๓,๗๓๐,๐๐๐	๒๖	๓,๖๕๐,๐๐๐	๒๖	๒,๒๕๐,๐๐๐	๒๒	๒,๒๕๐,๐๐๐	๑๓๘	๑๕,๐๘๐,๐๐๐
รวม	๒๕	๓,๕๓๐,๐๐๐	๒๗	๓,๘๓๐,๐๐๐	๒๖	๓,๖๕๐,๐๐๐	๒๖	๒,๒๕๐,๐๐๐	๒๒	๒,๒๕๐,๐๐๐	๑๓๘	๑๕,๐๘๐,๐๐๐

บัญชีสรุปโครงการพัฒนา

แผนพัฒนาท้องถิ่น (พ.ศ. ๒๕๖๖ - ๒๕๗๐)

แบบ ผ. ๐๑

องค์การบริหารส่วนตำบลน้ำคำ อำเภอทุ่งยางแดง จังหวัดปัตตานี

ยุทธศาสตร์	ปี ๒๕๖๖		ปี ๒๕๖๗		ปี ๒๕๖๘		ปี ๒๕๖๙		ปี ๒๕๗๐		รวม ๕ ปี	
	จำนวนโครงการ	งบประมาณ (บาท)	จำนวนโครงการ	งบประมาณ (บาท)	จำนวนโครงการ	งบประมาณ (บาท)	จำนวนโครงการ	งบประมาณ (บาท)	จำนวนโครงการ	งบประมาณ (บาท)	จำนวนโครงการ	งบประมาณ (บาท)
๒. ยุทธศาสตร์การพัฒนาคนและสังคมให้มีความ												
๒.๑ แผนงานบริหารงานทั่วไป	๑	๓๐,๐๐๐	๑	๓๐,๐๐๐	๑	๔๒,๐๐๐	๑	๔๒,๐๐๐	๑	๔๒,๐๐๐	๕	๑๘๖,๐๐๐
๒.๒ แผนงานการศึกษา	๒๓	๓,๙๑๐,๖๐๐	๒๑	๓,๖๐๗,๗๐๐	๒๒	๓,๕๐๘,๘๐๐	๒๒	๓,๗๑๔,๕๐๐	๒๑	๓,๖๓๖,๕๐๐	๑๐๘	๑๘,๒๗๖,๐๐๐
๒.๓ แผนงานสาธารณสุข	๑๕	๑,๑๑๖,๐๐๐	๑๔	๑,๓๐๗,๕๐๐	๑๔	๑,๓๓๕,๕๐๐	๑๔	๑,๓๕๕,๕๐๐	๑๔	๑,๓๗๖,๕๐๐	๕๕	๖,๕๕๖,๐๐๐
๒.๔ แผนงานสังคมสงเคราะห์	๘	๑,๐๕๐,๐๐๐	๘	๑,๑๖๐,๐๐๐	๘	๑,๒๗๐,๐๐๐	๘	๑,๒๗๐,๐๐๐	๘	๑,๒๗๐,๐๐๐	๔๐	๖,๐๒๐,๐๐๐
๒.๕ แผนงานสร้างเสริมเชิงชุมชน	๘	๖๒๑,๒๒๐	๑๑	๗๑๑,๖๒๐	๑๑	๗๑๑,๒๒๐	๑๑	๗๑๑,๒๒๐	๑๑	๗๑๑,๒๒๐	๕๑	๓,๕๕๖,๓๐๐
๒.๖ แผนงานการศึกษาวัฒนธรรมและนันทนาการ	๑๕	๑,๕๐๕,๐๐๐	๑๕	๑,๗๒๐,๐๐๐	๑๖	๑,๖๕๕,๐๐๐	๑๕	๑,๖๕๕,๐๐๐	๑๕	๑,๖๕๕,๐๐๐	๘๐	๘,๒๒๐,๐๐๐
รวม	๗๑	๘,๐๓๖,๘๒๐	๗๙	๘,๕๒๖,๕๒๐	๗๖	๘,๕๕๗,๕๒๐	๗๖	๘,๗๒๗,๑๒๐	๗๕	๘,๗๔๙,๒๒๐	๓๗๗	๔๒,๖๕๕,๑๐๐

บัญชีสรุปโครงการพัฒนา

แผนพัฒนาท้องถิ่น (พ.ศ.๒๕๖๖ - ๒๕๗๐)

แบบ ผ. ๐๑

องค์การบริหารส่วนตำบลน้ำคำ อำเภอห้วยยางแฉ่ง จังหวัดปัตตานี

ยุทธศาสตร์	ปี ๒๕๖๖		ปี ๒๕๖๗		ปี ๒๕๖๘		ปี ๒๕๖๙		ปี ๒๕๗๐		รวม ๕ ปี	
	จำนวนโครงการ	งบประมาณ (บาท)	จำนวนโครงการ	งบประมาณ (บาท)	จำนวนโครงการ	งบประมาณ (บาท)	จำนวนโครงการ	งบประมาณ (บาท)	จำนวนโครงการ	งบประมาณ (บาท)	จำนวนโครงการ	งบประมาณ (บาท)
๓. ด้านการพัฒนาการศึกษาสู่ความเป็นเลิศ และส่งเสริมการท่องเที่ยว												
๓.๑ แผนงานการศึกษา	๑	๓๐,๐๐๐	๑	๓๐,๐๐๐	๑	๕๐,๐๐๐	๑	๕๐,๐๐๐	๑	๕๐,๐๐๐	๕	๑๙๐,๐๐๐
๓.๒ แผนงานสร้างความเข้มแข็งของชุมชน	๑	๗๐,๐๐๐	๑	๘๐,๐๐๐	๑	๙๐,๐๐๐	๑	๙๐,๐๐๐	๑	๙๐,๐๐๐	๕	๔๒๐,๐๐๐
๓.๓ แผนงานการศาสนาวัฒนธรรมและนันทนาการ	๘	๘๖๐,๐๐๐	๙	๘๓๕,๐๐๐	๘	๖๘๐,๐๐๐	๘	๘๘๐,๐๐๐	๙	๗๐๕,๐๐๐	๔๒	๓,๙๖๐,๐๐๐
๓.๔ แผนงานอุตสาหกรรมโยธา	๑	๓๐,๐๐๐	๔	๙๖๐,๐๐๐	๑	๓๐,๐๐๐	๒	๑๐,๐๐๐,๐๐๐	๒	๘,๕๐๐,๐๐๐	๘	๑,๙๕๐,๐๐๐
๓.๕ แผนงานการเกษตร	๑	๓๐,๐๐๐	๑	๓๐,๐๐๐	๑	๓๐,๐๐๐	๑	๓๐,๐๐๐	๑	๓๐,๐๐๐	๕	๑๕๐,๐๐๐
รวม	๑๑	๙๙๐,๐๐๐	๑๖	๑,๘๙๕,๐๐๐	๑๑	๘๕๐,๐๐๐	๑๓	๑๑,๑๕๐,๐๐๐	๑๔	๙,๓๗๕,๐๐๐	๖๕	๖,๕๓๕,๐๐๐

บัญชีสรุปโครงการพัฒนา

แผนพัฒนาท้องถิ่น (พ.ศ.๒๕๖๖ - ๒๕๗๐)

แบบ ผ. ๐๑

องค์การบริหารส่วนตำบลน้ำต้า อำเภอทุ่งยางแดง จังหวัดปัตตานี

ยุทธศาสตร์	ปี ๒๕๖๖		ปี ๒๕๖๗		ปี ๒๕๖๘		ปี ๒๕๖๙		ปี ๒๕๗๐		รวม ๕ ปี	
	จำนวนโครงการ	งบประมาณ (บาท)	จำนวนโครงการ	งบประมาณ (บาท)	จำนวนโครงการ	งบประมาณ (บาท)	จำนวนโครงการ	งบประมาณ (บาท)	จำนวนโครงการ	งบประมาณ (บาท)	จำนวนโครงการ	งบประมาณ (บาท)
๔. ยุทธศาสตร์การบริหารจัดการบ้านเมืองที่ดี												
๔.๑ แผนงานบริหารงานทั่วไป	๑๕	๑,๖๘๖,๐๐๐	๑๕	๑,๐๕๐,๐๐๐	๑๕	๑,๒๗๐,๐๐๐	๑๕	๒,๔๕๐,๐๐๐	๑๕	๒,๔๗๐,๐๐๐	๗๕	๘,๙๒๖,๐๐๐
๔.๒ แผนงานเคหะและชุมชน	๑	๕๕๐,๐๐๐									๑	๕๕๐,๐๐๐
๔.๓ แผนงานอุตสาหกรรมและการโยธา	๓	๖๐๐,๐๐๐							๓	๑๐,๗๐๐,๐๐๐	๖	๑๑,๓๐๐,๐๐๐
รวม	๑๙	๒,๘๓๖,๐๐๐	๑๕	๑,๐๕๐,๐๐๐	๑๕	๑,๒๗๐,๐๐๐	๑๕	๒,๔๕๐,๐๐๐	๑๘	๑๓,๕๗๐,๐๐๐	๘๒	๑๙,๗๗๖,๐๐๐

บัญชีสรุปโครงการพัฒนา

แผนพัฒนาท้องถิ่น (พ.ศ. ๒๕๖๖ - ๒๕๗๐)

แบบ ผ. ๐๑

องค์การบริหารส่วนตำบลนาดี อำเภอทุ่งยางแดง จังหวัดปัตตานี

ยุทธศาสตร์	ปี ๒๕๖๖		ปี ๒๕๖๗		ปี ๒๕๖๘		ปี ๒๕๖๙		ปี ๒๕๗๐		รวม ๕ ปี	
	จำนวนโครงการ	งบประมาณ (บาท)	จำนวนโครงการ	งบประมาณ (บาท)	จำนวนโครงการ	งบประมาณ (บาท)	จำนวนโครงการ	งบประมาณ (บาท)	จำนวนโครงการ	งบประมาณ (บาท)	จำนวนโครงการ	งบประมาณ (บาท)
๕. ยุทธศาสตร์ด้านโครงสร้างพื้นฐาน												
๕.๑ แผนงานถนนและชุมชน	๖	๖๙,๕๐๐,๐๐๐	๘	๘,๙๖๕,๐๐๐	๑๐	๑๓,๑๕๐,๐๐๐	๑๑	๑๑,๕๖๕,๐๐๐	๑๒	๑๑,๕๖๕,๐๐๐	๒๕	๕๖,๗๔๕,๐๐๐
๕.๒ แผนงานอุตสาหกรรมบริการโยธา	๓๔	๗๐,๑๗๖,๐๐๐	๖๐	๕๕,๕๖๓,๐๐๐	๕๒	๖๖,๕๖๓,๐๐๐	๕	๑๗,๓๐๐,๐๐๐	๒	๓,๕๗๖,๐๐๐	๑๑๓	๒๑๓,๒๐๐,๗๐๐
รวม	๔๐	๑๓๙,๖๗๖,๐๐๐	๖๘	๖๔,๕๒๘,๐๐๐	๖๒	๗๙,๗๑๓,๐๐๐	๑๖	๒๘,๘๖๕,๐๐๐	๑๓	๒๕,๑๔๑,๐๐๐	๑๗๗	๓๐๔,๗๗๕,๗๐๐

บัญชีสรุปโครงการพัฒนา

แบบ ผ. ๐๑

แผนพัฒนาท้องถิ่น (พ.ศ.๒๕๖๖ - ๒๕๗๐)

องค์การบริหารส่วนตำบลนาดี อำเภอทุ่งเขาหลวง จังหวัดบุรีรัมย์

ยุทธศาสตร์	ปี ๒๕๖๖		ปี ๒๕๖๗		ปี ๒๕๖๘		ปี ๒๕๖๙		ปี ๒๕๗๐		รวม ๕ ปี	
	จำนวนโครงการ	งบประมาณ (บาท)	จำนวนโครงการ	งบประมาณ (บาท)	จำนวนโครงการ	งบประมาณ (บาท)	จำนวนโครงการ	งบประมาณ (บาท)	จำนวนโครงการ	งบประมาณ (บาท)	จำนวนโครงการ	งบประมาณ (บาท)
๖. ยุทธศาสตร์การจัดการทรัพยากรธรรมชาติ และสิ่งแวดล้อมอย่างยั่งยืน												
๖.๑ แผนงานบริหารงานทั่วไป	๑	๑,๑๐๐,๐๐๐	๒	๑,๑๐๐,๐๐๐	๒	๖๐๐,๐๐๐	๑	๓๐๐,๐๐๐	๑	๓๐๐,๐๐๐	๗	๒,๖๐๐,๐๐๐
๖.๒ แผนงานเกษตรและชุมชน	๓	๕๒๐,๐๐๐	๖	๑,๐๓๐,๐๐๐	๖	๑,๐๓๐,๐๐๐	๖	๑,๐๓๐,๐๐๐	๖	๑,๐๓๐,๐๐๐	๒๗	๕,๕๕๐,๐๐๐
๖.๓ แผนงานอุตสาหกรรมบริการโยธา	๖	๓๗๗,๐๐๐	๑	๑๑๔,๐๐๐	๒	๕๐,๐๐๐	๗	๓๗๗,๐๐๐	๖	๓๗๗,๐๐๐	๓๐	๕,๕๕๐,๐๐๐
๖.๔ แผนงานการเกษตร	๑๐	๗๗๗,๐๐๐	๑๕	๑,๕๒๑,๐๐๐	๑๖	๑,๕๕๗,๐๐๐	๒๐	๑,๙๐๗,๐๐๐	๑๓	๑,๙๐๗,๐๐๐	๖๔	๗,๕๕๕,๐๐๐
รวม												

บัญชีสรุปโครงการพัฒนา

แบบ ผ. ๐๑

แผนพัฒนาท้องถิ่น (พ.ศ.๒๕๖๖ - ๒๕๗๐)

องค์การบริหารส่วนตำบลน้ำตา อำเภอทุ่งยางแดง จังหวัดปัตตานี

ยุทธศาสตร์	ปี ๒๕๖๑		ปี ๒๕๖๒		ปี ๒๕๖๓		ปี ๒๕๖๔		ปี ๒๕๖๕		รวม ๕ ปี	
	จำนวนโครงการ	งบประมาณ (บาท)	จำนวนโครงการ	งบประมาณ (บาท)	จำนวนโครงการ	งบประมาณ (บาท)	จำนวนโครงการ	งบประมาณ (บาท)	จำนวนโครงการ	งบประมาณ (บาท)	จำนวนโครงการ	งบประมาณ (บาท)
๗. ยุทธศาสตร์การพัฒนาด้านความมั่นคงและเสริมสร้างสันติสุข												
๗.๑ แผนงานรักษาความสงบภายใน	๘	๕๖๑,๐๐๐	๑๑	๑,๑๘๕,๐๐๐	๑๒	๑,๒๒๐,๐๐๐	๑๓	๑,๑๘๕,๐๐๐	๑๓	๑,๑๘๕,๐๐๐	๕๓	๕,๓๖๖,๐๐๐
๗.๒ แผนการศึกษา	๒	๕๑,๐๐๐	๒	๕๑,๐๐๐	๒	๕๑,๕๐๐	๒	๕๑,๕๐๐	๒	๕๒,๕๐๐	๑๐	๒๐๗,๕๐๐
๗.๓ แผนงานอุตสาหกรรมบริการโยธา			๑	๕๐๐,๐๐๐			๑	๑๘๐,๐๐๐			๒	๖๘๐,๐๐๐
รวม	๑๐	๖๓๒,๐๐๐	๑๔	๑,๗๖๖,๐๐๐	๑๔	๑,๒๖๑,๕๐๐	๑๔	๑,๘๐๖,๕๐๐	๑๓	๑,๒๒๗,๕๐๐	๖๕	๖,๒๕๓,๕๐๐
รวมทั้ง ๗ ยุทธศาสตร์	๕๔๑	๓,๕๓๐,๕๑๖	๕๔๔	๓,๘๓๐,๕๑๖	๕๓๘	๒,๒๔๐,๕๑๖	๕๓๘	๒,๒๔๐,๕๑๖	๕๓๘	๒,๒๔๐,๕๑๖	๖๓๔	๑๔,๐๘๐,๕๑๖

รายละเอียดโครงการพัฒนา

แผนพัฒนาท้องถิ่น (พ.ศ.๒๕๖๖-๒๕๗๐)

องค์การบริหารส่วนตำบลน้ำคำ อำเภอทุ่งยางแดง จังหวัดปัตตานี

ก. ยุทธศาสตร์จังหวัดที่ ๒ สร้างมูลค่าเพิ่มและขยายช่องทางผลิตผลิตภัณฑ์ฮาลาลและสินค้าแปรรูปจากภาคเกษตร

ข. ยุทธศาสตร์การพัฒนาของ อปท. ในเขตจังหวัดที่ ๑ พัฒนาและเสริมสร้างความเข้มแข็งของระบบเศรษฐกิจชุมชนและแก้ไขปัญหาความยากจน

๑. ยุทธศาสตร์ด้านการพัฒนาและเสริมสร้างความสำเร็จของระบบเศรษฐกิจชุมชนและแก้ไขปัญหาความยากจน

๑.๑ แผนงานสร้างความเข้มแข็งของชุมชน

ที่	โครงการ	วัตถุประสงค์	เป้าหมาย (ผลผลิตของโครงการ)	งบประมาณ					ตัวชี้วัด	ผลลัพธ์ที่ คาดว่าจะได้รับ	หน่วยงาน รับผิดชอบหลัก
				๒๕๖๖ (บาท)	๒๕๖๗ (บาท)	๒๕๖๘ (บาท)	๒๕๖๙ (บาท)	๒๕๗๐ (บาท)			
๑	โครงการส่งเสริมอาชีพทำปลา	เพื่อส่งเสริมอาชีพให้กับประชาชนในพื้นที่ตำบลน้ำคำ	ประชาชนมีรายได้เสริมและพึ่งตนเองได้	๓๐๐,๐๐๐	๓๐๐,๐๐๐	๓๐๐,๐๐๐	๓๐๐,๐๐๐	๓๐๐,๐๐๐	ร้อยละ ๘๕ ประชาชนได้มีอาชีพเพิ่มมากขึ้น	เพื่อให้ประชาชนใช้ชีวิตอยู่อย่างพอเพียงพึ่งตนเองได้	สำนักงานปลัด
๒	โครงการจัดซื้อเมล็ดพันธุ์พืชเพาะปลูกตามฤดูกาล	เพื่อส่งเสริมอาชีพให้กับประชาชนในพื้นที่ตำบลน้ำคำ	ประชาชนมีรายได้เสริมและพึ่งตนเองได้	๕๐,๐๐๐	๕๐,๐๐๐	๕๐,๐๐๐	๕๐,๐๐๐	๕๐,๐๐๐	ร้อยละ ๘๕ ประชาชนได้มีอาชีพเพิ่มมากขึ้น	เพื่อแก้ปัญหาความยากจนของประชาชนในพื้นที่	สำนักงานปลัด
๓	โครงการอบรมให้ความรู้และสัทธิวิธีกรเลี้ยงปลา	เพื่อส่งเสริมอาชีพให้กับประชาชนในพื้นที่ตำบลน้ำคำ	ประชาชนมีรายได้เสริมและพึ่งตนเองได้	๖๐,๐๐๐	๖๐,๐๐๐	๖๐,๐๐๐	๖๐,๐๐๐	๖๐,๐๐๐	ร้อยละ ๙๐ ประชาชนได้มีความรู้เกี่ยวกับ การเลี้ยงปลา	เพื่อให้ประชาชนใช้ชีวิตอยู่อย่างพอเพียงพึ่งตนเองได้	สำนักงานปลัด
๔	โครงการส่งเสริมสนับสนุนวัสดุอุปกรณ์ทางการเกษตรและปศุสัตว์	เพื่อส่งเสริมอาชีพให้กับประชาชนในพื้นที่ตำบลน้ำคำ	ประชาชนมีรายได้เสริมและพึ่งตนเองได้	๖๐,๐๐๐	๖๐,๐๐๐	๖๐,๐๐๐	๖๐,๐๐๐	๖๐,๐๐๐	ร้อยละ ๙๐ ประชาชนประชาชนได้รับการสนับสนุนที่ดียิ่ง	เพื่อให้ประชาชนใช้ชีวิตอยู่อย่างพอเพียงพึ่งตนเองได้	สำนักงานปลัด
๕	โครงการอบรมให้ความรู้เกี่ยวกับหลักปรัชญาเศรษฐกิจพอเพียง	เพื่อให้ประชาชนได้รับความรู้เกี่ยวกับหลักปรัชญาเศรษฐกิจพอเพียง	ประชาชนมีรายได้เสริมและพึ่งตนเองได้	๑๐,๐๐๐	๑๐,๐๐๐	๑๐,๐๐๐	๑๐,๐๐๐	๑๐,๐๐๐	ร้อยละ ๙๐ ประชาชนได้รับความรู้เกี่ยวกับหลักปรัชญาเศรษฐกิจพอเพียง	เพื่อให้ประชาชนใช้ชีวิตอยู่อย่างพอเพียงพึ่งตนเองได้	สำนักงานปลัด
๖	โครงการส่งเสริมการเลี้ยงสัตว์	เพื่อส่งเสริมอาชีพให้กับประชาชนในพื้นที่ตำบลน้ำคำ	ประชาชนมีรายได้เสริมและพึ่งตนเองได้	๕๐,๐๐๐	๕๐,๐๐๐	๕๐,๐๐๐	๕๐,๐๐๐	๕๐,๐๐๐	ร้อยละ ๘๕ ประชาชนผู้เลี้ยงสัตว์ ได้รับ การส่งเสริมที่ดีขึ้น	ประชาชนมีคุณภาพชีวิตที่ดี	สำนักงานปลัด

๑.๑ แผนงานสร้างความเข้มแข็งของชุมชน (ต่อ)

ที่	โครงการ	วัตถุประสงค์	เป้าหมาย (ผลผลิตของโครงการ)	งบประมาณ					ตัวชี้วัด วัด (KPI)	ผลลัพธ์ที่ คาดว่าจะได้รับ	หน่วยงาน รับผิดชอบหลัก
				๒๕๖๖ (บาท)	๒๕๖๗ (บาท)	๒๕๖๘ (บาท)	๒๕๖๙ (บาท)	๒๕๗๐ (บาท)			
๗	โครงการส่งเสริมการปลูกพืชชุมชนเวียน	เพื่อส่งเสริมอาชีพให้กับประชาชนในพื้นที่ตำบลน้ำต้า	ประชาชนในพื้นที่ตำบลน้ำต้า	ส่งเสริมรายได้เพิ่มขึ้น	๔๐,๐๐๐	๔๐,๐๐๐	๔๐,๐๐๐	๔๐,๐๐๐	ร้อยละ ๘๕ ประชาชนมีรายได้อีกเพิ่มขึ้น	ประชาชนมีคุณภาพชีวิตที่ดี	สำนักงานปลัด
๘	โครงการฝึกอบรมให้ความรู้เกี่ยวกับผลิตภัณฑ์อาหารฮาลาลและฮาลาล	ประชาชนในพื้นที่ที่มีความรู้เกี่ยวกับการเลือกซื้อผลิตภัณฑ์ฮาลาล	ประชาชนใช้ผลิตภัณฑ์ฮาลาล	ฮาลาล	๓๐,๐๐๐	๓๐,๐๐๐	๓๐,๐๐๐	๓๐,๐๐๐	ร้อยละ ๑๐๐ ประชาชนได้รับประทานอาหารฮาลาลมากขึ้น	ประชาชนมีความรู้เกี่ยวกับอาหารฮาลาลมากขึ้น	สำนักงานปลัด
๙	โครงการจัดให้ตลาดนัดและส่งเสริมพัฒนาตลาดนัดประจำตำบล	เพื่อส่งเสริมการค้า การลงทุนในพื้นที่ตำบลน้ำต้า	จัดให้มีตลาดนัดสินค้า ส่งเสริมการลงทุนในพื้นที่ตำบลน้ำต้า	ตำบลน้ำต้า	๒๕๐,๐๐๐	๒๕๐,๐๐๐	๒๕๐,๐๐๐	๒๕๐,๐๐๐	ร้อยละ ๘๕ ประชาชนมีชื่อเสียงเพิ่มขึ้น	ประชาชนมีพื้นที่ค้าขาย และเพิ่มรายได้ให้กับประชาชน	สำนักงานปลัด
๑๐	โครงการจัดตลาดกลางร่วมกับองค์กรปกครองส่วนท้องถิ่นอื่น เพื่อจัดตั้งตลาดกลางจำหน่ายสินค้าและรับซื้อสินค้า	เพื่อให้มีตลาดกลางในการจำหน่ายสินค้า	ประชาชนมีตลาดกลางในการจัดจำหน่ายสินค้า	ประชาชนมีตลาดกลางในการจัดจำหน่ายสินค้า	๓๐๐,๐๐๐	๓๐๐,๐๐๐	๓๐๐,๐๐๐	๓๐๐,๐๐๐	ร้อยละ ๘๕ ประชาชนได้มีตลาดเป็นศูนย์จำหน่ายสินค้ากลางในการซื้อขายสินค้า	ประชาชนมีตลาดกลางในการจำหน่ายสินค้า	สำนักงานปลัด
๑๑	โครงการพัฒนาศักยภาพผู้ประกอบการวิสาหกิจชุมชนในระดับตำบลและหมู่บ้าน	เพื่อส่งเสริมอาชีพให้ประชาชนในตำบลน้ำต้า	ประชาชนมีคุณภาพชีวิตที่ดีขึ้น	ประชาชนมีคุณภาพชีวิตที่ดีขึ้น	๑๐๐,๐๐๐	๑๐๐,๐๐๐	๑๐๐,๐๐๐	๑๐๐,๐๐๐	ร้อยละ ๙๐ ประชาชนได้มีอาชีพเพิ่มขึ้น	ประชาชนมีอาชีพและมีรายได้เสริม	สำนักงานปลัด
๑๒	โครงการสนับสนุนผลิตภัณฑ์ OTOP มาตรฐานและจัดตลาด ให้กับกลุ่ม OTOP	เพื่อสนับสนุนให้ประชาชนในตำบลน้ำต้ามาใช้ผลิตภัณฑ์ OTOP ของตำบลน้ำต้า	มีผลิตภัณฑ์ OTOP จำหน่ายในพื้นที่ตำบลน้ำต้า	ผลิตภัณฑ์ OTOP จำหน่ายในพื้นที่ตำบลน้ำต้า	๑๐๐,๐๐๐	๑๐๐,๐๐๐	๑๐๐,๐๐๐	๑๐๐,๐๐๐	ร้อยละ ๘๕ ประชาชนมีผลิตภัณฑ์ OTOP มากขึ้น	ประชาชนรู้จักใช้ผลิตภัณฑ์ OTOP มากขึ้น	สำนักงานปลัด
๑๓	โครงการพัฒนาวิสาหกิจ OTOP สู่ตลาดออนไลน์	เพื่อส่งเสริมให้ประชาชนมีอาชีพ	กลุ่มอาชีพตำบลน้ำต้ามีอาชีพ	กลุ่มอาชีพตำบลน้ำต้ามีอาชีพ	๒๐,๐๐๐	๒๐,๐๐๐	๒๐,๐๐๐	๒๐,๐๐๐	ร้อยละ ๘๐ กลุ่มอาชีพมีรายได้อีกเพิ่มขึ้น	ประชาชนมีอาชีพเพิ่ม	สำนักงานปลัด

๑.๑ แผนงานสร้างความเข้มแข็งของชุมชน (ต่อ)

ที่	โครงการ	วัตถุประสงค์	เป้าหมาย (ผลผลิตของโครงการ)	งบประมาณ						ตัวชี้วัด (KPI)	ผลลัพธ์ที่ คาดว่าจะได้รับ	หน่วยงาน รับผิดชอบหลัก
				๒๕๖๖ (บาท)	๒๕๖๗ (บาท)	๒๕๖๘ (บาท)	๒๕๖๙ (บาท)	๒๕๗๐ (บาท)				
๑๔	โครงการพัฒนาพื้นที่เพาะปลูกและเลี้ยงสัตว์	เพื่อส่งเสริมการประกอบอาชีพของประชาชนในพื้นที่ตำบลน้ำดำ	ประชาชนมีทักษะปลูกและเลี้ยงสัตว์อย่างทั่วถึง	๑๐๐,๐๐๐	๑๐๐,๐๐๐	๑๐๐,๐๐๐	๑๐๐,๐๐๐	๑๐๐,๐๐๐	ร้อยละ ๙๐ พื้นที่เพาะปลูกและเลี้ยงสัตว์ได้มีการพัฒนา	พื้นที่เพาะปลูกและเลี้ยงสัตว์ได้มีการพัฒนาที่ดีขึ้น	สำนักปลัด	
๑๕	โครงการอบรมให้ความรู้เกี่ยวกับการจัดการตลาดตำบลน้ำดำ	เพื่อส่งเสริมให้ประชาชนได้รับความรู้เกี่ยวกับการจัดการตลาด	ประชาชนมีความรู้เกี่ยวกับการจัดการตลาดเพิ่มขึ้น	๕๐,๐๐๐	๕๐,๐๐๐	๕๐,๐๐๐	๕๐,๐๐๐	๕๐,๐๐๐	ร้อยละ ๙๐ ประชาชนมีความรู้เกี่ยวกับการจัดการตลาด	ประชาชนบริหารจัดการตลาดเพิ่มขึ้น	สำนักปลัด	
๑๖	โครงการสนับสนุนการเกษตรแบบตามแนวทฤษฎีใหม่	เพื่อส่งเสริมอาชีพให้ประชาชนในพื้นที่ตำบลน้ำดำ	ประชาชนได้เรียนรู้ตามการเกษตรตามแนวทฤษฎีใหม่	๑๐๐,๐๐๐	๑๐๐,๐๐๐	๑๐๐,๐๐๐	๑๐๐,๐๐๐	๑๐๐,๐๐๐	ร้อยละ ๙๐ ประชาชนได้รับการเกษตรตามแนวทฤษฎีใหม่	ประชาชนมีความรู้เกี่ยวกับการเกษตรแบบใหม่	สำนักปลัด	
๑๗	โครงการปล่อยพันธุ์ปลาในพื้นที่ตำบลน้ำดำ	เพื่ออนุรักษ์และบำรุงรักษาแหล่งน้ำธรรมชาติ	ประชาชนตำบลน้ำดำอนุรักษ์ธรรมชาติ	๓๐๐,๐๐๐	๓๐๐,๐๐๐	๓๐๐,๐๐๐	๓๐๐,๐๐๐	๓๐๐,๐๐๐	ร้อยละ ๘๕ ประชาชนมีแหล่งน้ำที่อุดมสมบูรณ์	ตำบลน้ำดำได้มีแหล่งน้ำที่อุดมสมบูรณ์	สำนักปลัด	
๑๘	โครงการส่งเสริมอาชีพการทำขนม	เพื่อส่งเสริมอาชีพให้กับประชาชนในพื้นที่ตำบลน้ำดำ	ประชาชนมีรายได้เสริมและพึ่งตนเองได้	๕๐,๐๐๐	๕๐,๐๐๐	๕๐,๐๐๐	๕๐,๐๐๐	๕๐,๐๐๐	ร้อยละ ๙๐ ประชาชนได้มีอาชีพเพิ่มขึ้น	เพื่อให้ประชาชนใช้ชีวิตได้อย่างพอเพียง พึ่งตนเองได้	สำนักปลัด	
๑๙	โครงการส่งเสริมอาชีพปศุสัตว์และประมง	เพื่อส่งเสริมอาชีพให้กับประชาชนในพื้นที่ตำบลน้ำดำ	ประชาชนมีรายได้เสริมและพึ่งตนเองได้	๑๐๐,๐๐๐	๑๐๐,๐๐๐	๑๐๐,๐๐๐	๑๐๐,๐๐๐	๑๐๐,๐๐๐	ร้อยละ ๙๐ ประชาชนได้มีอาชีพเพิ่มขึ้น	เพื่อให้ประชาชนใช้ชีวิตได้อย่างพอเพียง พึ่งตนเองได้	สำนักปลัด	
๒๐	โครงการส่งเสริมอาชีพและการแปรรูปผลิตภัณฑ์กลุ่มต่างๆ	เพื่อส่งเสริมอาชีพให้กับประชาชนในพื้นที่ตำบลน้ำดำ	ประชาชนมีรายได้เสริมและพึ่งตนเองได้	๑๐๐,๐๐๐	๑๐๐,๐๐๐	๑๐๐,๐๐๐	๑๐๐,๐๐๐	๑๐๐,๐๐๐	ร้อยละ ๙๐ ประชาชนได้มีการแปรรูปผลิตภัณฑ์ต่างๆ	เพื่อให้ประชาชนใช้ชีวิตได้อย่างพอเพียง พึ่งตนเองได้	สำนักปลัด	
๒๑	โครงการส่งเสริมอาชีพสตรีตำบลน้ำดำ	เพื่อส่งเสริมอาชีพให้กับประชาชนในพื้นที่ตำบลน้ำดำ	ประชาชนมีรายได้เสริมและพึ่งตนเองได้	๓๐,๐๐๐	๓๐,๐๐๐	๓๐,๐๐๐	๓๐,๐๐๐	๓๐,๐๐๐	ร้อยละ ๙๐ สตรีตำบลน้ำดำมีอาชีพ	เพื่อให้ประชาชนใช้ชีวิตได้อย่างพอเพียง พึ่งตนเองได้	สำนักปลัด	
๒๒	โครงการจัดตั้งกลุ่มตัดเย็บเสื้อผ้าพร้อมอบรมผู้นำที่ ๑	เพื่อสร้างอาชีพเสริมให้กับประชาชน	กลุ่มตัดเย็บเสื้อผ้า หมู่ที่ ๑	๕๐๐,๐๐๐	-	-	-	-	ร้อยละ ๘๐ กลุ่มตัดเย็บเสื้อผ้ามีการพัฒนา	ประชาชนมีอาชีพเสริม	สำนักปลัด	

๑.๑ แผนงานสร้างความเข้มแข็งของชุมชน (ต่อ)

ที่	โครงการ	วัตถุประสงค์	เป้าหมาย (ผลผลิตของโครงการ)	งบประมาณ					ตัวชี้วัด (KPI)	ผลลัพธ์ที่ คาดว่าจะได้รับ	หน่วยงาน รับผิดชอบหลัก
				๒๕๖๖ (บาท)	๒๕๖๗ (บาท)	๒๕๖๘ (บาท)	๒๕๖๙ (บาท)	๒๕๗๐ (บาท)			
๒๓	อุดหนุนโครงการปลูกพืชระยะสั้นตามแนวเศรษฐกิจพอเพียง (วันแตงโม) อำเภอทุ่งยางแดง	เพื่อส่งเสริมอาชีพให้กับประชาชนในพื้นที่ตำบลน้ำคำตนเองได้	ประชาชนมีรายได้เสริมและพึ่งตนเองได้	๒๕,๐๐๐	๒๕,๐๐๐	๒๕,๐๐๐	๓๐,๐๐๐	๒๕,๗๐๐	ร้อยละ ๑๐๐ ได้มีการอุดหนุนตามโครงการฯ	ประชาชนมีคุณภาพชีวิตที่ดี	สำนักงานปลัด
๒๔	โครงการจัดตั้งกลุ่มพร้อมฝึกอาชีพช่างยนต์ให้กับกลุ่มเยาวชน หมู่ที่ ๑	เพื่อสร้างอาชีพเสริมให้กับเยาวชน	กลุ่มเยาวชน หมู่ที่ ๑	-	๒๐๐,๐๐๐	-	-	-	ร้อยละ ๘๐ กลุ่มเยาวชนได้มีอาชีพเพิ่มขึ้น	เยาวชนมีอาชีพเสริม	สำนักงานปลัด
๒๕	โครงการจัดตั้งกลุ่มตัดเย็บเสื้อผ้าสตรีพร้อมจัดฝึกอบรม หมู่ที่ ๒	เพื่อสร้างอาชีพเสริมให้กับประชาชน	กลุ่มตัดเย็บเสื้อผ้าสตรี หมู่ที่ ๒	๕๐๐,๐๐๐	-	-	-	-	ร้อยละ ๙๐ กลุ่มสตรีได้มีอาชีพเพิ่มขึ้น	ประชาชนมีอาชีพเสริม	สำนักงานปลัด
๒๖	โครงการจัดตั้งกลุ่มเยาวชนทำเฟอร์นิเจอร์ หมู่ที่ ๒	เพื่อสร้างอาชีพเสริมให้กับเยาวชน	กลุ่มเยาวชน หมู่ที่ ๒	-	๔๐๐,๐๐๐	-	-	-	ร้อยละ ๗๕ กลุ่มเยาวชนได้มีอาชีพเพิ่มขึ้น	เยาวชนมีอาชีพเสริม	สำนักงานปลัด
๒๗	โครงการจัดตั้งกลุ่มตัดเย็บเสื้อผ้าพร้อมอุปกรณ์ หมู่ที่ ๔	เพื่อสร้างอาชีพเสริมให้กับประชาชน	กลุ่มตัดเย็บเสื้อผ้า หมู่ที่ ๔	๕๐๐,๐๐๐	-	-	-	-	ร้อยละ ๘๕ ประชาชนหมู่ที่ ๔ ได้มีอาชีพเสริม	ประชาชนมีอาชีพเสริม	สำนักงานปลัด
๒๘	โครงการจัดตั้งกลุ่มพร้อมฝึกอาชีพช่างยนต์ให้กับกลุ่มเยาวชน หมู่ที่ ๔	เพื่อสร้างอาชีพเสริมให้กับเยาวชน	กลุ่มเยาวชน หมู่ที่ ๔	-	๒๐๐,๐๐๐	-	-	-	ร้อยละ ๘๕ เยาวชน หมู่ที่ ๔ ได้มีอาชีพเสริม	เยาวชนมีอาชีพเสริม	สำนักงานปลัด
๒๙	โครงการจัดตั้งกลุ่มพร้อมฝึกอาชีพช่างยนต์ให้กับกลุ่มเยาวชน หมู่ที่ ๕	เพื่อสร้างอาชีพเสริมให้กับเยาวชน	กลุ่มเยาวชน หมู่ที่ ๕	-	๓๐๐,๐๐๐	-	-	-	ร้อยละ ๘๕ เยาวชน หมู่ที่ ๕ ได้มีอาชีพเสริม	เยาวชนมีอาชีพเสริม	สำนักงานปลัด
๓๐	โครงการจัดตั้งกลุ่มตัดเย็บเสื้อผ้าสตรีพร้อมอุปกรณ์ หมู่ที่ ๕	เพื่อสร้างอาชีพเสริมให้กับประชาชน	กลุ่มตัดเย็บเสื้อผ้าสตรี หมู่ที่ ๕	-	๕๐๐,๐๐๐	-	-	-	ร้อยละ ๘๕ ประชาชนหมู่ที่ ๕ ได้มีอาชีพเสริม	ประชาชนมีอาชีพเสริม	สำนักงานปลัด

๑.๑ แผนงานสร้างความเข้มแข็งของชุมชน (ต่อ)

ที่	โครงการ	วัตถุประสงค์	เป้าหมาย (ผลผลิตของโครงการ)	งบประมาณ					ตัวชี้วัด วัด (KPI)	ผลลัพธ์ที่ คาดว่าจะได้รับ	หน่วยงาน รับผิดชอบหลัก
				๒๕๖๖ (บาท)	๒๕๖๗ (บาท)	๒๕๖๘ (บาท)	๒๕๖๙ (บาท)	๒๕๗๐ (บาท)			
๓๓	โครงการปลูกพืชระยะสั้น ตามแนวปรัชญาเศรษฐกิจ พอเพียง(วันแดงโม)	เพื่ออุทิศทุนให้ที่ทำการ ปกครองอำเภอทุ่งยาง แดงในการส่งเสริมอาชีพ ให้แก่ประชาชน	ประชาชนตำบลทุ่งยางแดง	๓๐,๐๐๐	๓๐,๐๐๐	๓๐,๐๐๐	๓๐,๐๐๐	๓๐,๐๐๐	ร้อยละ ๘๐ ประชาชนได้รู้แนว ปรัชญาเศรษฐกิจพอเพียง	ประชาชนได้รู้จักการปลูกพืชระยะ สั้นตามแนวปรัชญาเศรษฐกิจ พอเพียง	สำนักงาน รับผิดชอบหลัก

๑.๒ แผนงานอุตสาหกรรมโยธา

แบบ ผ.๐๒

ที่	โครงการ	วัตถุประสงค์	เป้าหมาย (ผลผลิตของโครงการ)	งบประมาณ					ตัวชี้วัด	ผลลัพธ์ที่ คาดว่าจะได้รับ	หน่วยงาน รับผิดชอบหลัก
				๒๕๖๖ (บาท)	๒๕๖๗ (บาท)	๒๕๖๘ (บาท)	๒๕๖๙ (บาท)	๒๕๗๐ (บาท)			
๑	โครงการก่อสร้างศูนย์ จำหน่ายสินค้า OTOP	เพื่อให้มีศูนย์กระจายสินค้า OTOP ในพื้นที่ตำบลน้ำต้า	มีศูนย์จำหน่ายสินค้า OTOP ประจำตำบลน้ำต้า	-	๑,๐๐๐,๐๐๐	-	-	-	ร้อยละ ๙๐ ประชาชน ในพื้นที่มีผู้มีการกระจายสินค้า	มีศูนย์จำหน่ายสินค้า OTOP ประจำตำบลน้ำต้า	กองช่าง

๒. บัญชีโครงการพัฒนา

รายละเอียดโครงการพัฒนา

แผนพัฒนาท้องถิ่น (พ.ศ.๒๕๖๖-๒๕๗๐)

แบบ ผ.๐๒

องค์การบริหารส่วนตำบลท่า อำเภอทุ่งยางแดง จังหวัดปัตตานี

ก. ยุทธศาสตร์จังหวัดที่ ๑ ส่งเสริมและพัฒนาแหล่งผลิตผลทางการเกษตรให้มีคุณภาพมาตรฐานการส่งออก

ข. ยุทธศาสตร์การพัฒนาของ อปท. ในเขตจังหวัดที่ ๒ พัฒนาคมนาคมและสังคมให้มีคุณภาพ

๒. ยุทธศาสตร์การพัฒนาคนและสังคมให้มีคุณภาพ

๒.๑ แผนงานบริหารงานทั่วไป

ที่	โครงการ	วัตถุประสงค์	เป้าหมาย (ผลผลิตของโครงการ)	งบประมาณ					ตัวชี้วัด	ผลลัพธ์ที่คาดว่าจะได้รับ	หน่วยงานรับผิดชอบหลัก
				๒๕๖๖ (บาท)	๒๕๖๗ (บาท)	๒๕๖๘ (บาท)	๒๕๖๙ (บาท)	๒๕๗๐ (บาท)			
๑	โครงการจัดตั้งนักเรียนนักศึกษาใน ช่วงปิดภาคเรียน	เพื่อให้เด็กเรียนใช้เวลาว่างให้เป็นประโยชน์ในช่วงปิดภาคเรียน เป็นประโยชน์ในช่วงปิดภาคเรียน	เป็นการสนับสนุนเด็ก นักเรียนใช้เวลาว่างให้เป็น ประโยชน์ในช่วงปิดภาคเรียน	๓๐,๐๐๐	๓๐,๐๐๐	๕๒,๐๐๐	๕๒,๐๐๐	๕๒,๐๐๐	ร้อยละ ๗๕ นักศึกษาที่มีรายได้ ช่วงปิดภาคเรียน	เด็กและเยาวชนมีงานทำใน ช่วงปิดภาคเรียน	สำนักงาน รับผิดชอบหลัก สำนักปลัด

๒.๒ แผนงานการศึกษา

ที่	โครงการ	วัตถุประสงค์	เป้าหมาย (ผลผลิตของโครงการ)	งบประมาณ					ตัวชี้วัด	ผลลัพธ์ที่คาดว่าจะได้รับ	หน่วยงานรับผิดชอบหลัก
				๒๕๖๖ (บาท)	๒๕๖๗ (บาท)	๒๕๖๘ (บาท)	๒๕๖๙ (บาท)	๒๕๗๐ (บาท)			
๑	โครงการสนับสนุนค่าใช้จ่ายการบริหารสถานศึกษา	เพื่อจ่ายเป็นค่าใช้จ่ายในการบริหารสถานศึกษาของศูนย์พัฒนาเด็กเล็กในสังกัดองค์กรบริหารส่วนตำบลน้ำต้า	จำนวนนักเรียนในสังกัดตำบลน้ำต้า ประกอบด้วย ค่าอาหารกลางวัน ค่าจัดการเรียนการสอน ค่าหนังสือ ค่าอุปกรณ์การเรียน ค่าเครื่องแบบนักเรียน ค่ากิจกรรมพัฒนาผู้เรียน และค่าอื่น ๆ ตามหนังสือสั่งการ	๘๕๐,๐๐๐	๘๗๐,๐๐๐	๙๐๐,๐๐๐	๙๒๐,๐๐๐	๙๓๐,๐๐๐	ร้อยละ ๙๐ สามารถช่วยเหลือนักเรียนเพื่อให้นักเรียนต่าง ๆ ด้านการต่าง ๆ ด้านการศึกษาได้	เด็กอ่อนวัยเรียนและนักเรียนได้รับประทานอาหารพัฒนา การด้านโภชนาการ การจัดการเรียนการสอน การจัดการศึกษา ทรัพยากรมนุษย์ พัฒนาการด้านร่างกายและสติปัญญา	กองการศึกษา ทพต.
๒	ปรับปรุงหลักสูตรศูนย์พัฒนาเด็กเล็กบ้านบากลูวะ	เพื่อดำเนินการจัดปรับปรุงหลักสูตรเด็กเล็กบ้านบากลูวะ	จำนวน ๑ ศูนย์	-	-	-	-	-	ร้อยละ ๙๐ ได้มีการปรับปรุงหลักสูตรทพต.	ศูนย์พัฒนาเด็กเล็กบ้านบากลูวะมีหลักสูตรสถานศึกษา	กองการศึกษา ทพต.
๓	ส่งเสริมการประกันคุณภาพภายในสถานศึกษา	เพื่อดำเนินการและจัดทำแบบการประเมินคุณภาพภายในให้มีความสอดคล้องกับมาตรฐานต่าง ๆ	จำนวน ๑ ศูนย์	-	-	-	-	-	ร้อยละ ๙๐ สามารถส่งเอกสารประเมินคุณภาพภายใน	สถานศึกษามีประเมิน	กองการศึกษา ทพต.
๔	โครงการอาหารกลางวันโรงเรียนบ้านน้ำต้า	เพื่ออุดหนุนสำหรับสนับสนุนอาหารกลางวันให้โรงเรียนบ้านน้ำต้าเพื่อให้เด็กได้รับโภชนาการครบทั้ง ๕ หมู่	จำนวน ๑ แห่ง	๑,๒๐๐,๐๐๐	๑,๓๐๐,๐๐๐	๑,๔๐๐,๐๐๐	๑,๕๐๐,๐๐๐	๑,๖๐๐,๐๐๐	ร้อยละ ๙๕ เด็กนักเรียนได้รับสารอาหารครบทั้ง ๕ หมู่	เด็กได้รับสารอาหารครบทั้ง ๕ หมู่	กองการศึกษา
๕	คำอาหารเสริม (นม)	เพื่ออุดหนุนสำหรับสนับสนุนอาหารเสริม (นม) ให้แก่ ๑. ทพต.บ้านบากลูวะ ๒. โรงเรียนบ้านน้ำต้า	จำนวน ๒ แห่ง	๘๐๐,๐๐๐	๘๒๐,๐๐๐	๘๔๐,๐๐๐	๘๖๐,๐๐๐	๘๘๐,๐๐๐	ร้อยละ ๙๐ เด็กนักเรียนได้รับอาหารเสริม (นม) รับประทาน	เด็กเล็กและนักเรียนในสังกัดตำบลน้ำต้า ได้มีอาหารเสริม มีโภชนาการที่ดี	กองการศึกษา

๒.๒ แผนงานการศึกษา (ต่อ)

ที่	โครงการ	วัตถุประสงค์	เป้าหมาย (ผลลัพธ์ของโครงการ)	งบประมาณ					ตัวชี้วัด	ผลลัพธ์ที่คาดว่าจะได้รับ	หน่วยงาน รับผิดชอบหลัก
				๒๕๖๖ (บาท)	๒๕๖๗ (บาท)	๒๕๖๘ (บาท)	๒๕๖๙ (บาท)	๒๕๗๐ (บาท)			
๖	โครงการส่งเสริมพัฒนาการทูน้อย	เพื่อส่งเสริมให้เด็กมีพัฒนาการที่สมวัยทั้ง ๔ ด้าน	เด็กเล็กศพด.บ้านบางคูเวียง	๖๒,๐๐๐	๖๔,๐๐๐	๖๕,๐๐๐	๖๕,๐๐๐	๖๗,๐๐๐	ร้อยละ ๙๕ เด็กมีพัฒนาการที่สมวัย	คาดว่าจะได้รับ เด็กที่มีพัฒนาการที่สมวัยทั้ง ๔ ด้าน	กองการศึกษา
๗	โครงการสานสัมพันธ์วันสำคัญของหนู	เพื่อส่งเสริมให้เด็กได้แสดงออกถึงความสามัคคีเกิดความรักและไมตรีตนเองและให้ผู้ปกครองทราบถึงพัฒนาการของเด็ก	เด็กเล็กศพด.บ้านบางคูเวียง	๔๕,๐๐๐	๔๕,๐๐๐	๔๗,๐๐๐	๔๗,๐๐๐	๔๗,๐๐๐	ร้อยละ ๙๕ เด็กนักเรียนได้แสดงความสามารถ	เด็กได้แสดงความสามัคคีและเกิดความภาคภูมิใจ	กองการศึกษา
๘	โครงการส่งเสริมสุขภาพทูน้อย	เพื่อให้แม่ระวังและติดตามภาวะโภชนาการในกลุ่มเด็ก ๒-๕ ปี ที่เสี่ยงต่อการมีภาวะทุพโภชนาการ	เด็กนักเรียนศพด.บ้านบางคูเวียง	๓๗,๐๐๐	๓๘,๐๐๐.๐๐	๓๘,๐๐๐	๓๙,๕๐๐	๔๐,๕๐๐	ร้อยละ ๙๕ เด็กอายุ ๒-๕ ปี มีการเจริญตามวัย	เด็กเริ่มได้มีการเจริญเติบโตตามเกณฑ์	กองการศึกษา
๙	โครงการทูน้อยวัยใสมีค่า Smart Kids	เพื่อให้ครู ผู้ปกครองมีความรู้ความเข้าใจที่จะดูแลเด็กและสุขภาพเด็กทั้ง ๔ ด้าน	เด็กนักเรียนศพด.บ้านบางคูเวียง	๓๕,๐๐๐	๓๕,๐๐๐	๓๗,๐๐๐	๓๗,๐๐๐	๓๙,๐๐๐	ร้อยละ ๙๕ ผู้ปกครองมีความเข้าใจ	ครู ผู้ปกครองมีความเข้าใจในการดูแลสุขภาพเด็ก	กองการศึกษา

๒.๒ แผนงานการศึกษา (ต่อ)

ที่	โครงการ	วัตถุประสงค์	เป้าหมาย (ผลผลิตของโครงการ)	งบประมาณ					ตัวชี้วัด วัด (KPI)	ผลลัพธ์ที่ คาดว่าจะได้รับ	หน่วยงาน รับผิดชอบหลัก
				๒๕๖๖ (บาท)	๒๕๖๗ (บาท)	๒๕๖๘ (บาท)	๒๕๖๙ (บาท)	๒๕๗๐ (บาท)			
๑๒	โครงการส่งเสริมพัฒนาการเด็ก ก็น กอด เล่น เล่า เพื่อหนูน้อยสุขภาพดี มีความสุข มีความสุข	ผู้ปกครอง ครู ผู้ดูแลเด็กที่เข้า ร่วมมีความรู้ความเข้าใจใน การส่งเสริมพัฒนาการเด็ก ทั้ง ๔ ด้าน	เด็กนักเรียนศพด.บ้าน บาลูกาจะ	๓๐,๐๐๐	๓๐,๐๐๐	๓๐,๐๐๐	๓๐,๐๐๐	๓๐,๐๐๐	ร้อยละ ๙๕ ผู้ปกครอง ครู ผู้ดูแลเด็กในภาค บ้านบาลูกาจะ และบ้านบาลูกาจะ มีเด็ก แม่เด็ก	กองการศึกษา	
๑๓	โครงการจัดงานเปิดตัววีดิทัศน์ส่งเสริมกิจ กรรมเด็กและเยาวชน	เพื่อให้มีความสำคัญกับเด็ก และเป็นการปลูกฝังจิตสำ นึกให้เด็ก	เด็กและเยาวชนใน ตำบลน้ำต้า	๓๐๐,๐๐๐	๓๐๐,๐๐๐	๓๐๐,๐๐๐	๓๐๐,๐๐๐	๓๐๐,๐๐๐	ร้อยละ ๙๐ เด็กและเยาวชนมีจิต สำนึกและยอมรับ ความสามัคคี กัน	กองการศึกษา	
๑๔	โครงการพัฒนาและปรับปรุงระบบ การจัดกิจกรรมการเรียนการสอนออนไลน์ ของสถานศึกษา	เพื่อปรับปรุงระบบการเรียน การสอนออนไลน์รองรับการเรียน การสอนช่วงสถานการณ์การ แพร่ระบาดของโรคติดเชื้อไวรัสโคโร นา (COVID - ๑๙)	ครูและบุคลากรทางการ ศึกษาของศพด. บ้านบาลูกาจะ	๒๐,๐๐๐	๒๐,๐๐๐	๒๐,๐๐๐	๒๐,๐๐๐	๒๐,๐๐๐	ร้อยละ ๘๐ ต้นฉบับทำได้ มีระบบการสอน แบบออนไลน์ ประสิทธิภาพเพิ่มขึ้น	กองการศึกษา	
๑๕	โครงการจัดซื้อถังขยะแบบแยก ประเภท	เพื่อให้เด็กได้เรียนรู้เกี่ยวกับ การแยกขยะประเภทต่าง ๆ	จำนวน ๓ ชุด	-	-	-	๕,๐๐๐	-	ร้อยละ ๑๐๐ เด็กได้คัดแยกขยะ ได้อย่างถูกต้อง	กองการศึกษา	
๑๖	ค่าใช้จ่ายการใช้ระบบอินเทอร์เน็ต ในศูนย์พัฒนาเด็กเล็กบ้านบาลูกาจะ	เพื่อสนับสนุนเป็นค่าใช้จ่ายในการใช้ ระบบอินเทอร์เน็ตในศูนย์พัฒนาเด็ก เล็กบ้านบาลูกาจะ	จำนวน ๑ รายการ	๗,๖๐๐	๗,๖๐๐	๗,๖๐๐	๗,๖๐๐	๗,๖๐๐	ร้อยละ ๑๐๐ ครูและเด็กได้ใช้ อินเทอร์เน็ตและสามารถ ใช้ในการเรียนการสอน	กองการศึกษา	
๑๗	โครงการจัดซื้อครุภัณฑ์กระจายสัญญาณ ไร้สาย (Access point)	เพื่อปรับปรุงอินเทอร์เน็ตระบบ WiFi ในตำบลน้ำต้า	จำนวน ๕ ตัว	๒๗,๐๐๐	-	-	-	-	ร้อยละ ๑๐๐ กลุ่มเป้าหมาย ได้รับสัญญาณ ดีขึ้น	กองการศึกษา	

๒.๒ แผนงานการศึกษา (ต่อ)

ที่	โครงการ	วัตถุประสงค์	เป้าหมาย (ผลผลิตของโครงการ)	งบประมาณ				ตัวชี้วัด	ผลลัพธ์ที่คาดว่าจะได้รับ	หน่วยงานรับผิดชอบหลัก
				๒๕๖๖ (บาท)	๒๕๖๗ (บาท)	๒๕๖๘ (บาท)	๒๕๖๙ (บาท)			
๑๘	โครงการจัดซื้อคอมพิวเตอร์แม่ข่าย (เซิร์ฟเวอร์)	เพื่อปรับปรุงอินเทอร์เน็ต WIFI ในตำบลนาคำ	จำนวน ๑ ตัว	-	-	-	ร้อยละ ๘๕ ประชาชนได้เข้าถึงข้อมูลข่าวสารเพิ่ม	เด็ก เยาวชนและประชาชนเข้าถึงข้อมูลข่าวสาร	กองการศึกษา	
๑๙	โครงการส่งพนักงานและครูผู้ดูแลเด็ก เข้าร่วมอบรมตามที่หน่วยอื่นจัด	เพื่อให้เห็นผลงานและพัฒนาการจัดกรเรียนการสอนภายในศูนย์พัฒนาเด็กเล็ก	จำนวน ๙ คน	๒๐๐,๐๐๐	๒๐๐,๐๐๐	๒๐๐,๐๐๐	ร้อยละ ๙๕ ครูมีศักยภาพเพิ่ม	ครูมีศักยภาพเพิ่มขึ้น	กองการศึกษา	
๒๐	นิเทศและพัฒนาการจัดการสอน	เพื่อให้นักงนและพัฒนารจัดการเรียนการสอนภายในศูนย์พัฒนาเด็กเล็ก	จำนวน ๙ คน	-	-	-	ร้อยละ ๗๕ ครูมีศักยภาพเพิ่มขึ้น	ครูมีศักยภาพเพิ่มขึ้น	กองการศึกษา	
๒๑	โครงการอบรมเชิงปฏิบัติการใช้เครื่องคอมพิวเตอร์ให้กับครูศูนย์พัฒนาเด็กเล็ก	เพื่อให้ผู้สอนเรียนรู้เกี่ยวกับการใช้เครื่องคอมพิวเตอร์	จำนวน ๙ คน	๖,๐๐๐	๖,๐๐๐	๖,๐๐๐	ร้อยละ ๘๕ ผู้สอนได้เรียนรู้การได้เครื่องคอมพิวเตอร์เพิ่ม	ผู้สอนได้เรียนรู้เกี่ยวกับการได้เครื่องคอมพิวเตอร์	กองการศึกษา	
๒๒	โครงการสานสัมพันธ์ครอบครัวอบอุ่น	เพื่อให้มีความความเข้าใจในบทบาทหน้าที่ของสมาชิกครอบครัว	เด็กเล็กประจำศพด. เด็กภายในตำบลนาคำ ผู้ปกครอง	๓๐,๐๐๐	๓๐,๐๐๐	๓๐,๐๐๐	ร้อยละ ๘๕ เด็กและผู้ปกครองได้รับความพึงพอใจ	เกิดความรักความเข้าใจและความสัมพันธ์ที่ดีระหว่างสมาชิกครอบครัว	กองการศึกษา	
๒๓	โครงการเยี่ยมบ้าน	เพื่อได้รับทราบข้อมูลและปัญหาของเด็กในขณะที่อยู่บ้าน	เด็กเล็ก ศพด. บ้านบางลูกจระ	๕,๑๐๐	๕,๒๐๐	๕,๓๐๐	ร้อยละ ๘๕ ได้ทราบข้อมูลของนักเรียน	ทางการศึกษาได้มีข้อมูลที่ต้อง	กองการศึกษา	

๒.๒ แผนงานการศึกษา (ต่อ)

ที่	โครงการ	วัตถุประสงค์	เป้าหมาย (ผลผลิตของโครงการ)	งบประมาณ					ตัวชี้วัด	ผลลัพธ์ที่คาดว่าจะได้รับ	หน่วยงานรับผิดชอบหลัก
				๒๕๖๖ (บาท)	๒๕๖๗ (บาท)	๒๕๖๘ (บาท)	๒๕๖๙ (บาท)	๒๕๗๐ (บาท)			
๒๔	โครงการเพิ่มประสิทธิภาพของคณะกรรมการสถานศึกษาและครูผู้ดูแลเด็ก	เพื่อให้คณะกรรมการสถานศึกษาครู และบุคลากรทางการศึกษาได้รับการพัฒนา และเพิ่มประสิทธิภาพ	จำนวน ๒๓ คน	๓๐,๐๐๐	๓๐,๐๐๐	๓๐,๐๐๐	๓๐,๐๐๐	๓๐,๐๐๐	ร้อยละ ๙๐ กรรมการสถานศึกษา มีประสิทธิผลมากขึ้น ศึกษาได้รับการพัฒนา	คณะกรรมการสถานศึกษา ครูและบุคลากรทางการศึกษา ศึกษาได้รับการพัฒนา	กองการศึกษา กองการศึกษา
๓๔	โครงการเพิ่มประสิทธิภาพของคณะกรรมการสถานศึกษาการบริหารส่วนตำบลบ้านน้ำคำ	เพื่อให้คณะกรรมการการศึกษาองค์การบริหารส่วนตำบลบ้านน้ำคำได้รับการพัฒนาน้ำ	จำนวน ๑๐ คน	๓๐,๐๐๐	๓๐,๐๐๐	๓๐,๐๐๐	๓๐,๐๐๐	๓๐,๐๐๐	ร้อยละ ๙๐ กรรมการสถานศึกษา มีประสิทธิผลมากขึ้น ได้รับการพัฒนาเพิ่ม	คณะกรรมการสถานศึกษา องค์การบริหารส่วนตำบล ได้รับการพัฒนาเพิ่ม	กองการศึกษา
๓๕	โครงการผลิตสื่อการสอนในช่วงสถานการณ์การแพร่ระบาดของโรคติดต่อเชื้อไวรัสโคโรนา (COVID - ๑๙)	เพื่อผลิตสื่อการเรียนการสอนสำหรับปฐมวัย	สื่อผลิตการเรียนการสอน	๒๐,๐๐๐	๒๐,๐๐๐	๒๐,๐๐๐	๒๐,๐๐๐	๒๐,๐๐๐	ร้อยละ ๙๐ เด็กนักเรียนได้สื่อ การสอนที่หลากหลาย	ศูนย์พัฒนาเด็กเล็กมีสื่อ การสอนที่หลากหลาย	กองการศึกษา
๓๖	โครงการส่งเสริมการเรียนรู้เศรษฐกิจพอเพียง	เพื่ออบรมให้ความรู้หลักเศรษฐกิจพอเพียงในสถานศึกษา	ครู บุคลากรทางการศึกษา และเด็กปฐมวัย	๒๐,๐๐๐	๒๕,๐๐๐	๒๕,๐๐๐	๓๐,๐๐๐	๓๐,๐๐๐	เข้าร่วมโครงการ ความรู้เพิ่ม พอเพียง	ครูบุคลากรทางการศึกษา และเด็กปฐมวัยเข้าใน หลักปรัชญาเศรษฐกิจ พอเพียง	กองการศึกษา
๓๗	โครงการส่งเสริมกิจกรรมเยาวชนอำเภอทุ่งแดง	เพื่อจួយเป็นเงินอุดหนุนให้ ที่ทำการปกครองอำเภอทุ่ง แดงตามโครงการฯ	เยาวชนตำบลน้ำคำ	๔๐,๐๐๐	๔๐,๐๐๐	๕๐,๐๐๐	๕๐,๐๐๐	๕๐,๐๐๐	ร้อยละ ๘๕ สามารถสร้างเสริมกิจกรรมให้กับเยาวชนตำบลน้ำคำ	สามารถสร้างเสริมกิจกรรมให้กับเยาวชนตำบลน้ำคำ	กองการศึกษา

๒.๓ แผนงานสาธารณสุข

แบบ ผ.๑๒

ที่	โครงการ	วัตถุประสงค์	เป้าหมาย (ผลผลิตของโครงการ)	งบประมาณ						ตัวชี้วัด	ผลลัพธ์ที่ คาดว่าจะได้รับ	หน่วยงาน รับผิดชอบหลัก
				๒๕๖๖ (บาท)	๒๕๖๗ (บาท)	๒๕๖๘ (บาท)	๒๕๖๙ (บาท)	๒๕๗๐ (บาท)	รวม			
๑	จัดซื้อวัสดุวิทยาศาสตร์หรือ การแพทย์	เพื่อป้องกันและควบคุม โรคติดต่อ	วัสดุวิทยาศาสตร์หรือการ แพทย์ที่ดำเนินการจัดซื้อ	๒๐,๐๐๐	๒๐,๐๐๐	๒๐,๐๐๐	๒๐,๐๐๐	๒๐,๐๐๐	๒๐,๐๐๐	ร้อยละ ๘๐	ประชาชนมีสุขภาพ อนามัยที่ดีขึ้น	สำนักปลัด
๒	โครงการอบรมให้ความรู้และ รณรงค์ การป้องกันโรคเอดส์ และโรคติดต่ออื่นๆ	เพื่อให้ประชาชนได้รับความรู้ ในเรื่องโรคเอดส์และ โรคติดต่ออื่นๆ	ประชาชนมีสุขภาพอนามัย ที่ดี	๒๐,๐๐๐	๓๐,๐๐๐	๓๐,๐๐๐	๓๐,๐๐๐	๓๐,๐๐๐	๓๐,๐๐๐	ร้อยละ ๘๐	ประชาชนมีสุขภาพ อนามัยที่ดีขึ้น	สำนักปลัด
๓	โครงการศึกษาชุมชนของอาสาสมัคร สาธารณสุขหมู่บ้าน	เพื่อส่งเสริมและสนับสนุน สาธารณสุขมูลฐาน	อาสาสมัครสาธารณสุข หมู่บ้าน	-	๑๕๐,๐๐๐	๑๕๐,๐๐๐	๑๕๐,๐๐๐	๑๕๐,๐๐๐	๑๕๐,๐๐๐	ร้อยละ ๘๐	อาสาสมัคร สาธารณสุขหมู่บ้าน เพิ่มขึ้น	สำนักปลัด
๔	อุดหนุนกิจกรรมที่เป็นสาธารณะ ประโยชน์ (สาธารณสุขมูลฐาน)	เพื่อส่งเสริมและสนับสนุน สาธารณสุขมูลฐาน	ประชาชนมีสุขภาพอนามัย ที่ดี	-	๓๗,๕๐๐	๓๗,๕๐๐	๓๗,๕๐๐	๓๗,๕๐๐	๓๗,๕๐๐	ร้อยละ ๘๐	ประชาชนตระหนัก ถึงภัยจากโรคติดต่อ	สำนักปลัด
๕	โครงการอบรมให้ความรู้เกี่ยวกับ โรคเอดส์และการวางแผนครอบครัว	เพื่อให้ประชาชนมีความรู้ เกี่ยวกับโรคเอดส์และ การวางแผนครอบครัว	ประชาชนมีสุขภาพอนามัย ที่ดีห่างไกลจากโรคติดต่อ	-	๓๐,๐๐๐	๓๐,๐๐๐	๓๐,๐๐๐	๓๐,๐๐๐	๓๐,๐๐๐	ร้อยละ ๘๐	ประชาชนตระหนัก ถึงภัยจากโรคติดต่อ	สำนักปลัด
๖	โครงการปลูกพืชสมุนไพร เพื่อศึกษา การรักษาโรค แบบพื้นบ้าน	เพื่อให้มีความรู้เกี่ยวกับ พืชสมุนไพรพื้นบ้าน	ประชาชนในตำบล	-	๕๐,๐๐๐	๕๐,๐๐๐	๕๐,๐๐๐	๕๐,๐๐๐	๕๐,๐๐๐	ร้อยละ ๘๐	ประชาชนสามารถนำ ความรู้ที่ได้รับไปรับ ใช้กับชีวิตประจำวัน	สำนักปลัด
๗	โครงการบริหารจัดการ การแพทย์ฉุกเฉิน	เพื่อเพิ่มประสิทธิภาพในการ ช่วยเหลือประชาชน	ประชาชนในตำบล	๒๗๐,๐๐๐	๒๘๐,๐๐๐	๒๙๐,๐๐๐	๓๐๐,๐๐๐	๓๑๐,๐๐๐	๓๑๐,๐๐๐	ร้อยละ ๘๐	ประชาชนสามารถเข้า ถึงบริการตลอด ๒๔ ชม	สำนักปลัด

๒.๓ แผนงานสาธารณสุข (ต่อ)

แบบ ผ.๑๒

ที่	โครงการ	วัตถุประสงค์	เป้าหมาย (ผลผลิตของโครงการ)	งบประมาณ					ตัวชี้วัด	ผลลัพธ์ที่คาดว่าจะได้รับ	หน่วยงานรับผิดชอบหลัก
				๒๕๖๖ (บาท)	๒๕๖๗ (บาท)	๒๕๖๘ (บาท)	๒๕๖๙ (บาท)	๒๕๗๐ (บาท)			
๙	โครงการบริหารจัดการขยะในพื้นที่	เพื่อส่งเสริมการกำจัดขยะและสิ่งปฏิกูลในพื้นที่	ประชาชนในตำบล	๒๕๖,๐๐๐	๒๕๖,๐๐๐	๒๕๖,๐๐๐	๒๕๖,๐๐๐	๒๕๖,๐๐๐	ร้อยละ (KFI)	คาดว่าจะได้รับ	หน่วยงานรับผิดชอบหลัก
๑๐	โครงการขยายเขตใหม่ใส่ใจสุขภาพ	เพื่อให้เยาวชนในพื้นที่สุขภาพกายและใจที่ดี	เยาวชน	๓๐,๐๐๐	๓๐,๐๐๐	๓๐,๐๐๐	๓๐,๐๐๐	๓๐,๐๐๐	ร้อยละ ๘๐	ลดปัญหาขยะในพื้นที่	สำนักปลัด
๑๑	โครงการส่งเสริมสุขภาพจิตผู้สูงอายุ	เพื่อให้ผู้สูงอายุมีสุขภาพจิตที่ดี	ผู้สูงอายุและผู้ดูแลผู้สูงอายุในตำบล	๕,๐๐๐	๕,๐๐๐	๕,๐๐๐	๕,๐๐๐	๕,๐๐๐	ร้อยละ ๘๐	ประชาชนมีสุขภาพกายและใจที่ดี	สำนักปลัด
๑๒	โครงการส่งเสริมสุขภาพผู้สูงอายุ	เพื่อให้ผู้สูงอายุมีสุขภาพที่ดี	ผู้สูงอายุและผู้ดูแลผู้สูงอายุในตำบล	๕,๐๐๐	๕,๐๐๐	๕,๐๐๐	๕,๐๐๐	๕,๐๐๐	ร้อยละ ๘๐	ผู้สูงอายุมีสุขภาพจิตที่ดี	สำนักปลัด
๑๓	โครงการจัดซื้อเครื่องฟอกน้ำดื่ม	เพื่อป้องกันและควบคุมโรคติดต่อ	เครื่องฟอกน้ำดื่ม	๑๐๐,๐๐๐	-	-	-	-	ร้อยละ ๘๐	ลดปัญหาโรคที่ติดต่อ	สำนักปลัด
๑๔	โครงการตามพระราชดำริด้านสาธารณสุข	เพื่ออุดหนุนให้องค์กรประชาชนตามโครงการพระราชดำริด้านสาธารณสุข	ประชาชนมีสุขภาพอนามัยที่ดี	๑๐๐,๐๐๐	๑๐๐,๐๐๐	๑๐๐,๐๐๐	๑๐๐,๐๐๐	๑๐๐,๐๐๐	ร้อยละ ๘๐	ประชาชนมีสุขภาพอนามัยที่ดี	สำนักปลัด
๑๕	โครงการสัตว์ปลอดโรคคนปลอดภัย จากโรคพิษสุนัขบ้า	เพื่อส่งเสริมและสนับสนุนประชาชนตำบลปลอดโรคพิษสุนัขบ้า	แมว หรือ สุนัข ปลอดจากเชื้อพิษสุนัขบ้า	๒๐,๐๐๐	๒๒,๐๐๐	๒๔,๐๐๐	๒๕,๐๐๐	๒๕,๐๐๐	ร้อยละ ๑๐๐	ประชาชนปลอดจากโรคพิษสุนัขบ้า	สำนักปลัด
๑๖	โครงการสำรวจข้อมูลจำนวนสัตว์และขี้นกเป็นสัตว์	เพื่อส่งเสริมและสนับสนุนประชาชนตำบลปลอดโรคพิษสุนัขบ้า	สัตว์จำนวน ๕๐ ตัว	๖,๐๐๐	๖,๐๐๐	๖,๐๐๐	๖,๐๐๐	๖,๐๐๐	ร้อยละ ๘๐	ประชาชนปลอดจากโรคพิษสุนัขบ้า	สำนักปลัด
๑๗	โครงการส่งเสริมอนามัยใส่ใจการบริโภคอาหารตามหลักการศาสนาในเดือนรอมฎอน	เพื่อส่งเสริมให้ประชาชนได้รู้จักการบริโภคอาหารที่ถูกหลักอนามัย	ประชาชนตำบลนำคำและผู้ที่เกี่ยวข้องจำนวน ๓๗๐ คน	๑๕๐,๐๐๐	๑๕๐,๐๐๐	๑๕๐,๐๐๐	๑๕๐,๐๐๐	๑๕๐,๐๐๐	ร้อยละ ๘๐	ประชาชนที่เข้าร่วมโครงการได้รับการบริโภคอาหารที่ถูกหลักอนามัย	สำนักปลัด

๒.๓ แผนงานสาธารณสุข (ต่อ)

แบบ ผ.๐๒

ที่	โครงการ	วัตถุประสงค์	เป้าหมาย (ผลผลิตของโครงการ)	งบประมาณ					ตัวชี้วัด	ผลลัพธ์ที่คาดว่าจะได้รับ	หน่วยงานรับผิดชอบหลัก
				๒๕๖๖ (บาท)	๒๕๖๗ (บาท)	๒๕๖๘ (บาท)	๒๕๖๙ (บาท)	๒๕๗๐ (บาท)			
๑๘	โครงการช่วยเหลือประชาชนด้านสาธารณสุข	เพื่อช่วยเหลือประชาชนด้านสาธารณสุข	ประชาชนตำบลน้ำดำ	๑๐๐,๐๐๐	๑๒๐,๐๐๐	๑๓๐,๐๐๐	๑๔๐,๐๐๐	๑๕๐,๐๐๐	ร้อยละ ๘๐ ได้รับการช่วยเหลือด้านสาธารณสุข	ประชาชนได้รับความช่วยเหลือด้านสาธารณสุข	สำนักปลัด
๑๙	โครงการผู้สูงอายุสุขภาพดี สร้อยอย่างมีคุณภาพ	เพื่อส่งเสริมการดูแลสุขภาพผู้สูงอายุ	ผู้สูงอายุตำบลน้ำดำ	๑๐,๐๐๐	๑๕,๐๐๐	๑๐,๐๐๐	๒๐,๐๐๐	๒๐,๐๐๐	ร้อยละ ๘๐ ผู้สูงอายุได้รับบริการดูแลสุขภาพ	ผู้สูงอายุมีความสุขร่างกายที่ดี	สำนักปลัด
๒๐	โครงการสัตว์ปลอดโรค คนปลอดภัย จากโรคพิษสุนัขบ้า ตามพระราชบัญญัติควบคุมโรค ส.ม.เตีจพระเจ้าลูกเธอ เจ้าฟ้าจุฬาภรณวลัยลักษณ์ อัครราชกุมารี	เพื่อส่งเสริมและสนับสนุนโครงการพระราชดำริด้านสาธารณสุข	ประชาชนมีสุขภาพอนามัยที่ดี	-	๒,๐๐๐	๒,๐๐๐	๒,๐๐๐	๒,๐๐๐	ร้อยละ ๘๐	ประชาชนมีความสุขอนามัยที่ดี	สำนักปลัด
๒๑	โครงการผู้สูงอายุตำบลน้ำดำยิ้มสวย	เพื่อให้ผู้สูงอายุมีความสุข	ผู้สูงอายุในตำบล	๓๐,๐๐๐	๓๐,๐๐๐	๓๐,๐๐๐	๓๐,๐๐๐	๓๐,๐๐๐	ร้อยละ ๘๐	ผู้สูงอายุมีความสุขพื้นที่	สำนักปลัด

๒.๔ แผนงานสังคมสงเคราะห์

ที่	โครงการ	วัตถุประสงค์	เป้าหมาย (ผลผลิตของโครงการ)	งบประมาณ					ตัวชี้วัด วัด (KPI)	ผลลัพธ์ที่ คาดว่าจะได้รับ	หน่วยงาน รับผิดชอบหลัก
				๒๕๖๖ (บาท)	๒๕๖๗ (บาท)	๒๕๖๘ (บาท)	๒๕๖๙ (บาท)	๒๕๗๐ (บาท)			
๑	โครงการพัฒนาคุณภาพชีวิต ผู้สูงอายุ ผู้พิการ ผู้ด้อยโอกาส	เพื่อพัฒนาคุณภาพชีวิต ผู้สูงอายุ ผู้พิการ ผู้ด้อยโอกาส	ผู้สูงอายุ ผู้พิการ ผู้ด้อยโอกาส	๒๐๐,๐๐๐	๒๕๐,๐๐๐	๓๐๐,๐๐๐	๓๐๐,๐๐๐	๓๐๐,๐๐๐	ร้อยละ ๘๐	ผู้สูงอายุ ผู้พิการ ผู้ด้อย โอกาสมีคุณภาพชีวิต ที่ดี	สำนักปลัด
๒	โครงการเยี่ยมบ้านผู้สูงอายุ คนพิการ	เพื่อให้สังคมเห็นคุณค่าของ ผู้สูงอายุ คนพิการ	ผู้สูงอายุ คนพิการ	๑๐,๐๐๐	๑๐,๐๐๐	๑๐,๐๐๐	๑๐,๐๐๐	๑๐,๐๐๐	ร้อยละ ๘๐	ประชาชนมีคุณภาพ ชีวิตที่ดี	สำนักปลัด
๓	โครงการเยี่ยมบ้านเด็กกำพร้า	เพื่อให้สังคมเห็นคุณค่าของ ผู้สูงอายุ คนพิการ	ผู้สูงอายุ คนพิการ	๑๐,๐๐๐	๑๐,๐๐๐	๑๐,๐๐๐	๑๐,๐๐๐	๑๐,๐๐๐	ร้อยละ ๘๐	ประชาชนมีคุณภาพ ชีวิตที่ดี	สำนักปลัด
๔	โครงการศูนย์ปฏิบัติการร่วมในการ ช่วยเหลือประชาชนขององค์กรปกครอง ส่วนท้องถิ่น	เพื่ออุดหนุนแก่สำนักงานส่งเสริม การปกครองท้องถิ่น	๑ แห่ง	๓๐,๐๐๐	๔๐,๐๐๐	๕๐,๐๐๐	๖๐,๐๐๐	๗๐,๐๐๐	ร้อยละ๘๕	ประชาชน ชีวิตที่ดี	สำนักปลัด
๕	โครงการส่งเสริมพัฒนาคุณภาพ ชีวิตเด็ก เยาวชนและประชาชน ตำบลน้ำคำ	เพื่อให้เด็ก เยาวชนและ ประชาชนตำบลน้ำคำมี คุณภาพชีวิตที่ดี	เด็ก เยาวชนและประชาชน	๒๐๐,๐๐๐	๒๕๐,๐๐๐	๓๐๐,๐๐๐	๓๐๐,๐๐๐	๓๐๐,๐๐๐	ร้อยละ ๘๕	เด็ก เยาวชน มีคุณภาพชีวิตที่ดี	สำนักปลัด
๖	โครงการช่วยเหลือประชาชนด้าน การพัฒนาคุณภาพชีวิต	เพื่อให้ประชาชนมีคุณภาพ ชีวิตที่ดี	ประชาชนตำบลน้ำคำ	๕๐๐,๐๐๐	๕๐๐,๐๐๐	๕๐๐,๐๐๐	๕๐๐,๐๐๐	๕๐๐,๐๐๐	ร้อยละ ๘๕	ประชาชนมีคุณภาพ ชีวิตที่ดี	สำนักปลัด
๗	โครงการพัฒนาคุณภาพชีวิต ผู้ด้อยโอกาส ผู้ยากไร้	เพื่อพัฒนาคุณภาพชีวิต ผู้ด้อยโอกาส ผู้ยากไร้	ผู้ด้อยโอกาส และผู้ยากไร้	๕๐,๐๐๐	๕๐,๐๐๐	๕๐,๐๐๐	๕๐,๐๐๐	๕๐,๐๐๐	ร้อยละ ๘๐	ผู้ด้อยโอกาส ผู้ยากไร้ โอกาสมีคุณภาพชีวิต ที่ดี	สำนักปลัด

๒.๕ แผนงานสร้างความเข้มแข็งของชุมชน

ที่	โครงการ	วัตถุประสงค์	เป้าหมาย (ผลลัพธ์ของโครงการ)	งบประมาณ					ตัวชี้วัด	ผลลัพธ์ที่คาดหวังจะได้รับ	หน่วยงานรับผิดชอบหลัก
				๒๕๖๖ (บาท)	๒๕๖๗ (บาท)	๒๕๖๘ (บาท)	๒๕๖๙ (บาท)	๒๕๗๐ (บาท)			
๑	โครงการส่งเสริมสนับสนุนภูมิปัญญาท้องถิ่น	เพื่อส่งเสริมสนับสนุนภูมิปัญญาท้องถิ่น	เด็ก เยาวชนและประชาชนร่วมกันส่งเสริมสนับสนุน	๓๐,๐๐๐	๓๐,๐๐๐	๓๐,๐๐๐	๓๐,๐๐๐	๓๐,๐๐๐	ร้อยละ ๘๐	ประชาชนร่วมกันส่งเสริมภูมิปัญญาท้องถิ่น	สำนักปลัด
๒	โครงการส่งเสริมประเพณีศิลปะพื้นบ้าน	เพื่อส่งเสริมศิลปะและวัฒนธรรมท้องถิ่น	ประเพณีศิลปะพื้นบ้านคงอยู่คู่ท้องถิ่น	-	๕๐,๐๐๐	๕๐,๐๐๐	๕๐,๐๐๐	๕๐,๐๐๐	ร้อยละ ๘๐	ประชาชนมีความร่วมมือ ร่วมใจกัน	สำนักปลัด
๓	โครงการส่งเสริมสหกรณ์ชุมชนตำบลน้ำเต้า	เพื่อให้ประชาชนมีทักษะในการประกอบอาชีพ	จัดตั้งสหกรณ์หมู่บ้าน/ตำบล จำนวน ๑ แห่ง	๒๐,๐๐๐	๒๐,๐๐๐	๒๐,๐๐๐	๒๐,๐๐๐	๒๐,๐๐๐	ร้อยละ ๘๐	ประชาชนสามารถพึ่งพาตัวเองได้ยั่งยืน	สำนักปลัด
๔	โครงการอบรมให้ความรู้เกี่ยวกับการจัดตั้งสหกรณ์หมู่บ้าน/ตำบล	เพื่อให้ประชาชนมีทักษะในการประกอบอาชีพ	ประชาชนรู้จักประหยัดและมีเงินออม	๓๐,๐๐๐	๓๐,๐๐๐	๓๐,๐๐๐	๓๐,๐๐๐	๓๐,๐๐๐	ร้อยละ ๘๐	ประชาชนสามารถพึ่งพาตัวเองได้ยั่งยืน	สำนักปลัด
๕	โครงการวันผู้สูงอายุ	เพื่อให้ความสำคัญกับผู้สูงอายุ	ผู้สูงอายุอยู่ดีมีสุข	๖๕,๐๐๐	๖๕,๐๐๐	๖๕,๐๐๐	๖๕,๐๐๐	๖๕,๐๐๐	ร้อยละ ๘๐	ผู้สูงอายุมีความสุขสามัคคีเพิ่มขึ้น	กองช่าง
๖	โครงการพัฒนาสตรีตำบลน้ำเต้า	เพื่อให้สตรีมีความสำคัญกับสตรีและสร้างความเข้มแข็ง	กลุ่มสตรีในตำบลน้ำเต้า	๑๒๐,๐๐๐	๑๒๐,๐๐๐	๑๒๐,๐๐๐	๑๒๐,๐๐๐	๑๒๐,๐๐๐	ร้อยละ ๘๐	สตรีในพื้นที่ มีความรู้ และมีรายได้เสริม	สำนักปลัด
๗	โครงการป้องกันและแก้ไขปัญหายาเสพติด	เพื่อให้ เด็ก เยาวชน ห่างไกลยาเสพติด	เด็กและเยาวชน	๑๕๐,๐๐๐	๑๕๐,๐๐๐	๑๕๐,๐๐๐	๑๕๐,๐๐๐	๑๕๐,๐๐๐	ร้อยละ ๘๐	เด็กและเยาวชนห่างไกลยาเสพติดให้โทษ	สำนักปลัด
๘	โครงการฝึกอบรมและศึกษาดูงานเพื่อให้ความรู้เรื่องยาเสพติด	เพื่อให้เด็ก เยาวชน ห่างไกลยาเสพติดและแลกเปลี่ยนเรียนรู้เกี่ยวกับกระบวนการปฏิบัติงานของผู้ติดยาเสพติด	เด็กและเยาวชนที่ติดยาเสพติด	๖๐,๐๐๐	๖๐,๐๐๐	๖๐,๐๐๐	๖๐,๐๐๐	๖๐,๐๐๐	ร้อยละ ๘๐	เด็กและเยาวชนห่างไกลยาเสพติดให้โทษ	สำนักปลัด

๒.๕ แผนงบประมาณสร้างเสริมเชิงชุมชน (ต่อ)

ที่	โครงการ	วัตถุประสงค์	เป้าหมาย (ผลผลิตของโครงการ)	งบประมาณ					ตัวชี้วัด	ผลลัพธ์ที่ คาดว่าจะได้รับ	แบบ ผ.๑๒ หน่วยงาน รับผิดชอบหลัก
				๒๕๖๖ (บาท)	๒๕๖๗ (บาท)	๒๕๖๘ (บาท)	๒๕๖๙ (บาท)	๒๕๗๐ (บาท)			
๙	โครงการฝึกอบรมพัฒนาผู้นำ ศาสนาตำบลน้ำคำ	เพื่อให้ความรู้และสร้างความ เข้มแข็งให้กับผู้นำศาสนา	ผู้นำศาสนาในตำบลน้ำคำ	๑๒๖,๒๒๐	๑๒๖,๒๒๐	๑๒๖,๒๒๐	๑๒๖,๒๒๐	๑๒๖,๒๒๐	ร้อยละ ๘๐	ผู้นำศาสนามีความรู้ มาพัฒนาท้องถิ่น	สำนักปลัด
๑๐	โครงการณรงค์ป้องกันและแก้ไข ปัญหาเสพยาเสพติดได้กิจกรรม TO BE NUMBER ONE	เพื่อลดต้นทุนให้ที่ทำการปก ครองอำเภอทุ่งยางแดงในการ ดำเนินโครงการ	ประชาชน	๕๐,๐๐๐	๕๐,๐๐๐	๕๐,๐๐๐	๕๐,๐๐๐	๕๐,๐๐๐	ร้อยละ๖๖ ประชาชน ห่างไกลเสพยาเสพติด และแก้ไขปัญหายา เสพติด	ประชาชนได้รู้วิธีป้องกัน และแก้ไขปัญหายา เสพติด	กองการศึกษาฯ
๑๐	อุดหนุนโครงการมหัศจรรย์ทะเล น้ำจืด อำเภอทุ่งยางแดง	เพื่อส่งเสริมการท่องเที่ยว เพิ่มรายได้ให้กับประชาชน ในพื้นที่	ประชาชนในตำบลน้ำคำ	-	๓๐,๐๐๐	๓๐,๐๐๐	๓๐,๐๐๐	๓๐,๐๐๐	ร้อยละ ๑๐๐	แหล่งท่องเที่ยวทะเล น้ำจืด เป็นที่รู้จัก ของประชาชนทั่วไป และต่างพื้นที่	สำนักปลัด

๒.๖ แผนงานพัฒนาวัฒนธรรมและนันทนาการ

ที่	โครงการ	วัตถุประสงค์	เป้าหมาย (ผลผลิตของโครงการ)	งบประมาณและที่ผ่านมา					ตัวชี้วัด	ผลลัพธ์ที่คาดหวังจะได้รับ	หน่วยงานรับผิดชอบหลัก
				๒๕๖๖ (บาท)	๒๕๖๗ (บาท)	๒๕๖๘ (บาท)	๒๕๖๙ (บาท)	๒๕๗๐ (บาท)			
๑	โครงการส่งเสริมการเรียนรู้การลอบน อัครอนุาระบะบักอัครอัครอัคร	เพื่อส่งเสริมการศึกษา ศาสนา และวัฒนธรรมท้องถิ่น	เด็กและเยาวชนในพื้นที่มี ความรู้และสามารถอ่าน อัครอัครอัครได้อย่างถูกต้อง	๓๒๐,๐๐๐	๓๒๐,๐๐๐	๓๕๐,๐๐๐	๓๕๐,๐๐๐	๓๕๐,๐๐๐	ร้อยละ ๘๐	เด็กและเยาวชน สามารถอ่านอัครอัคร ได้ และมีความรู้ด้าน ศาสนา	กองการศึกษาฯ
๒	โครงการอบรมคุณธรรม จริยธรรมภาคฤดูร้อน	เพื่อส่งเสริมให้ประชาชนได้ มีคุณธรรมจริยธรรม	เด็กและเยาวชน	๖๐,๐๐๐	๖๐,๐๐๐	๗๐,๐๐๐	๗๐,๐๐๐	๗๐,๐๐๐	ร้อยละ ๘๐	เด็กและเยาวชนมี คุณธรรม จริยธรรม	กองการศึกษาฯ
๓	โครงการอบรมคุณธรรม จริยธรรม สัญจร	เพื่อส่งเสริมคุณธรรม และ จริยธรรม	เยาวชนและประชาชนมี คุณธรรม จริยธรรมเพิ่มขึ้น	๒๐๐,๐๐๐	๒๐๐,๐๐๐	๒๐๐,๐๐๐	๒๐๐,๐๐๐	๒๐๐,๐๐๐	ร้อยละ ๘๐	สังคมในพื้นที่ไม่มี ความขัดแย้ง และ ปัญหาสังคมต่างๆ	กองการศึกษาฯ
๔	โครงการอบรมเยาวชนก่อน แต่งงาน	เพื่อให้ความรู้แก่เยาวชนและ ประชาชนก่อนแต่งงาน	เยาวชนและประชาชนมี ความรู้ในการวางแผน ครอบครัว	๔๕,๐๐๐	๔๕,๐๐๐	๔๕,๐๐๐	๔๕,๐๐๐	๔๕,๐๐๐	ร้อยละ ๘๐	เยาวชนและประชาชน มีความรู้ในการวางแผน ครอบครัว	กองการศึกษาฯ
๕	โครงการรอมฎอนสัมพันธ์	เพื่อส่งเสริมศาสนาและ วัฒนธรรมท้องถิ่น	ประชาชนตระหนัก ถึงวัฒนธรรมท้องถิ่น	๒๐,๐๐๐	๒๐,๐๐๐	๒๐,๐๐๐	๒๐,๐๐๐	๒๐,๐๐๐	ร้อยละ ๘๐	ประชาชนมีจิตสำนึก ในการอนุรักษ์ วัฒนธรรมท้องถิ่น	กองการศึกษาฯ
๖	โครงการมาลิตสัมพันธ์	เพื่อส่งเสริมศาสนาและ วัฒนธรรมท้องถิ่น	ประชาชนตระหนัก ถึงวัฒนธรรมท้องถิ่น	๑๕,๐๐๐	๑๕,๐๐๐	๑๕,๐๐๐	๑๕,๐๐๐	๑๕,๐๐๐	ร้อยละ ๘๐	ประชาชนมีจิตสำนึก ในการอนุรักษ์ วัฒนธรรมท้องถิ่น	กองการศึกษาฯ
๗	โครงการอบรมให้ความรู้พื้ออบ น้ำคัพตามหลักศาสนาอิสลาม	เพื่อให้ความรู้ในการ อาน้ำคัพตามหลักการ อิสลาม	ประชาชนมีความรู้สามารถ อาน้ำคัพได้ตามหลัก ศาสนา	๔๐,๐๐๐	๔๐,๐๐๐	๔๐,๐๐๐	๔๐,๐๐๐	๔๐,๐๐๐	ร้อยละ ๘๐	ประชาชนสามารถ อาน้ำคัพได้	กองการศึกษาฯ

๒.๖ แผนงานศาสนาวัดชนบทและนันทนาการ (ต่อ)

ที่	โครงการ	วัตถุประสงค์	เป้าหมาย (ผลผลิตของโครงการ)	งบประมาณและที่ผ่านมา					ตัวชี้วัด (KPI)	ผลลัพธ์ที่ คาดว่าจะได้รับ	หน่วยงาน รับผิดชอบหลัก
				๒๕๖๖ (บาท)	๒๕๖๗ (บาท)	๒๕๖๘ (บาท)	๒๕๖๙ (บาท)	๒๕๗๐ (บาท)			
๘	โครงการอนุรักษ์พื้นที่ มีสียดในตำบลน้ำคำ	เพื่อส่งเสริมศาสนาและ วัฒนธรรมท้องถิ่น	ประชาชนตระหนัก ถึงวัฒนธรรมท้องถิ่น	๖๐,๐๐๐	๖๐,๐๐๐	๘๐,๐๐๐	๗๐,๐๐๐	๗๐,๐๐๐	ร้อยละ ๘๐	ประชาชนมีจิตสำนึก ในการอนุรักษ์ วัฒนธรรมท้องถิ่น	กองการศึกษาฯ
๙	โครงการจัดซื้อที่อบน้าคพ ให้อกับ มีสียดในตำบลน้ำคำ	เพื่อให้ประชาชนได้ใช้ในการ อบน้าคพ	กว้าง ๘๐ เซนติเมตร ควายาว ๒ เมตร	-	๑๐๐,๐๐๐	-	-	-	ร้อยละ ๘๐	ประชาชนได้ที่ อบน้าคพ	กองการศึกษาฯ
๑๐	โครงการจัดซื้อชุดอุปกรณ์ เครื่องเสียงให้กับมีสียดปุลา	เพื่อให้ประชาชนได้ใช้ ประโยชน์ในการประกอบ ศาสนกิจ	ชุดอุปกรณ์เครื่องเสียง ตามแบบที่ อบต. กำหนด	-	๓๕,๐๐๐	-	-	-	ร้อยละ ๑๐๐	ประชาชนสามารถ ปฏิบัติศาสนกิจได้	กองการศึกษาฯ
๑๑	โครงการจัดซื้อชุดอุปกรณ์เครื่องเสียง ให้กับมีสียดหนองมีส	เพื่อให้ประชาชนได้ใช้ประโยชน์ ในการประกอบศาสนกิจ	ชุดอุปกรณ์เครื่องเสียง ตามแบบที่ อบต. กำหนด	-	๓๕,๐๐๐	-	-	-	ร้อยละ ๑๐๐	ประชาชนสามารถ ปฏิบัติศาสนกิจได้	กองการศึกษาฯ
๑๒	โครงการจัดซื้อชุดอุปกรณ์เครื่องเสียง ให้กับบลาเขาห้ก่าปลิง	เพื่อให้ประชาชนได้ใช้ประโยชน์ ในการประกอบศาสนกิจ	ชุดอุปกรณ์เครื่องเสียง ตามแบบที่ อบต. กำหนด	-	๓๕,๐๐๐	-	-	-	ร้อยละ ๑๐๐	ประชาชนสามารถ ปฏิบัติศาสนกิจได้	กองการศึกษาฯ
๑๓	โครงการอบรมคุณธรรมจริยธรรม ของประชาชนตำบลน้ำคำ	เพื่อเป็นการอบรมคุณธรรม จริยธรรม ให้เด็ก เยาวชน และประชาชนในพื้นที่	เด็กและเยาวชนมีคุณธรรม จริยธรรม	๙๐,๐๐๐	๙๐,๐๐๐	๙๐,๐๐๐	๙๐,๐๐๐	๙๐,๐๐๐	ร้อยละ ๘๐	เด็ก เยาวชน และ ประชาชน มีคุณธรรม จริยธรรม	สำนักปลัด
๑๔	อุดหนุนโครงการแข่งขัน กีฬามักเรียนและประชาชน อำเภอู่ทองแดง	เพื่อให้เด็ก และเยาวชน รักการออกกำลังกาย	เด็ก และเยาวชน และ ประชาชน	๓๐,๐๐๐	๓๐,๐๐๐	๓๐,๐๐๐	๓๐,๐๐๐	๓๐,๐๐๐	ร้อยละ ๘๐	เด็กและเยาวชนมี สุขภาพร่างกาย แข็งแรงสมบูรณ์	สำนักปลัด
๑๕	โครงการจัดซื้อที่อบน้าคพพร้อม อุปกรณ์ประจำตำบล	เพื่อส่งเสริมการประกอบ ศาสนกิจของประชาชนใน พื้นที่ตำบลน้ำคำ	อุปกรณ์สำหรับอบน้าคพ จำนวน ๒ ชุด	-	-	-	-	-	ร้อยละ ๘๐	ประชาชนได้รับความ สะดวกในการประกอบ ศาสนกิจ	กองการศึกษาฯ

๒.๖ แผนงานศาสนาวัฒนธรรมและนันทนาการ (ต่อ)

ที่	โครงการ	วัตถุประสงค์	เป้าหมาย (ผลผลิตของโครงการ)	งบประมาณและที่ผ่านมา						ตัวชี้วัด	ผลลัพธ์ที่คาดว่าจะได้รับ	หน่วยงานรับผิดชอบหลัก
				๒๕๖๖ (บาท)	๒๕๖๗ (บาท)	๒๕๖๘ (บาท)	๒๕๖๙ (บาท)	๒๕๗๐ (บาท)	๒๕๗๑ (บาท)			
๑๖	อุดหนุนโครงการเมล็ดสัมพันธ์ตำบลน้ำคำ	เพื่อส่งเสริมการค้าเป็นงานด้านศาสนาและวัฒนธรรมให้กัมพูชาได้ในพื้นที่	ประชาชนในตำบลน้ำคำ	๑๕๐,๐๐๐	๑๕๐,๐๐๐	๒๐๐,๐๐๐	๒๐๐,๐๐๐	๒๐๐,๐๐๐	ร้อยละ ๑๐๐	งานด้านศาสนาและวัฒนธรรม ได้รับบริการอนุรักษ์ และคงอยู่กับท้องถิ่นต่อไป	กองการศึกษาฯ	
๑๗	โครงการฝึกอบรมพัฒนาศักยภาพผู้นำศาสนาตำบลน้ำคำ	เพื่อให้ผู้นำศาสนาตำบลน้ำคำได้รับความรู้และสามารถพัฒนาตำบลได้	ผู้นำตำบลน้ำคำ	๑๐๐,๐๐๐	๑๐๐,๐๐๐	๑๑๐,๐๐๐	๑๒๐,๐๐๐	๑๒๐,๐๐๐	๑๒๐,๐๐๐	ผู้นำสามารถนำความรู้มาพัฒนาตำบลได้	กองการศึกษาฯ	
๑๘	โครงการส่งเสริมพัฒนาการหุ่นน้อย	เพื่อส่งเสริมให้เด็กมีพัฒนาการที่สมวัยทั้ง ๔ ด้าน	เด็กมีกเรียนศพด. บ้านบางกูดะ	๒๒,๐๐๐	๒๔,๐๐๐	๒๕,๐๐๐	๒๕,๐๐๐	๒๕,๐๐๐	๒๗๐,๐๐๐	เด็กมีพัฒนาการที่สมวัยทั้ง ๔ ด้าน	กองการศึกษาฯ	
๑๙	โครงการฝึกอบรมพัฒนาศักยภาพครูผู้สอนอัครฐานระบบกีรอกาศีย์	เพื่อส่งเสริมสนับสนุนผู้สอนให้มีทักษะในการอ่านตามระบบกีรอกาศีย์	๒๐ คน	๕๐,๐๐๐	๕๐,๐๐๐	๖๐,๐๐๐	๖๐,๐๐๐	๗๐,๐๐๐	๗๐,๐๐๐	ร้อยละ ๘๐ ครูผู้สอนได้มีทักษะในการสอนเพิ่ม	กองการศึกษาฯ	
๒๐	อุดหนุนโครงการอมฤณสัมพันธ์ตำบลน้ำคำ	เพื่อส่งเสริมการค้าเป็นงานด้านศาสนาและวัฒนธรรมให้กัมพูชาได้ในพื้นที่	ประชาชนในตำบลน้ำคำ	๑๕๐,๐๐๐	๑๕๐,๐๐๐	๑๕๐,๐๐๐	๑๕๐,๐๐๐	๑๕๐,๐๐๐	ร้อยละ ๑๐๐	งานด้านศาสนาและวัฒนธรรม ได้รับบริการอนุรักษ์ และคงอยู่กับท้องถิ่นต่อไป	กองการศึกษาฯ	

๒.๖ แผนงานศาสนาวัฒนธรรมและนันทนาการ (ต่อ)

ที่	โครงการ	วัตถุประสงค์	เป้าหมาย (ผลผลิตของโครงการ)	งบประมาณและที่ผ่านมา					ตัวชี้วัด (KPI)	ผลลัพธ์ที่ คาดว่าจะได้รับ	แบบ ผ.๑๒ หน่วยงาน รับผิดชอบหลัก
				๒๕๖๖ (บาท)	๒๕๖๗ (บาท)	๒๕๖๘ (บาท)	๒๕๖๙ (บาท)	๒๕๗๐ (บาท)			
๒๑	โครงการปฏิบัติตนเพื่อเตรียมความ ก่อนเข้าสู่เดือนรอมฎอน	เพื่อเพิ่มความเข้าใจ ในหลักการของศาสนาไป การปฏิบัติตนในช่วงเดือน รอมฎอน	๒๕๐ คน	๖๐,๐๐๐	๖๐,๐๐๐	๘๐,๐๐๐	๘๐,๐๐๐	๙๐,๐๐๐	ร้อยละ ๘๐ ให้เพิ่มความรู้อย่าง เข้าใจเพิ่ม	ประชาชนมีความรู้ ความเข้าใจในหลัก การของศาสนาในการ ปฏิบัติตนในเดือนรอมฎอน	กองการศึกษาฯ

๒.๗ แผนงานอุตสาหกรรมและการโยธา

ที่	โครงการ	วัตถุประสงค์	เป้าหมาย (ผลผลิตของโครงการ)	งบประมาณและที่ผ่านมา					ตัวชี้วัด (KPI)	ผลลัพธ์ที่ คาดว่าจะได้รับ	หน่วยงาน รับผิดชอบหลัก
				๒๕๖๖ (บาท)	๒๕๖๗ (บาท)	๒๕๖๘ (บาท)	๒๕๖๙ (บาท)	๒๕๗๐ (บาท)			
๑	โครงการก่อสร้างอาคารเอนกประสงค์ หมู่ที่ ๕ กิ่งวัง ๔ ม. ยาว ๑๒ เมตร	เพื่อให้ประชาชนได้ใช้ประโยชน์	อาคารเอนกประสงค์ตามแบบที่ อบต. กำหนด	-	๓๐๐,๐๐๐	-	-	-	ร้อยละ ๑๐๐	ประชาชนสามารถเข้าเป็นที่พักผ่อนระหว่างปฏิบัติศาสนกิจ	กองช่าง
๒	โครงการก่อสร้างศาลาเอนกประสงค์ หมู่ที่ ๑ มัสยิดบ้านยวม	เพื่อให้ประชาชนได้ใช้ประโยชน์	อาคารเอนกประสงค์ตามแบบที่ อบต. กำหนด	-	๑๐๐,๐๐๐	-	-	-	ร้อยละ ๑๐๐	ประชาชนสามารถเข้าเป็นที่พักผ่อนระหว่างปฏิบัติศาสนกิจ	กองช่าง
๓	โครงการก่อสร้างศาลาเอนกประสงค์ หมู่ที่ ๑ มัสยิดปูลา	เพื่อให้ประชาชนได้ใช้ประโยชน์	ศาลาเอนกประสงค์ตามแบบที่ อบต. กำหนด	-	๒๕๐,๐๐๐	-	-	-	ร้อยละ ๑๐๐	ประชาชนสามารถเข้าเป็นที่พักผ่อนระหว่างปฏิบัติศาสนกิจ	กองช่าง
๔	โครงการต่อเติมรั้วรอบมัสยิด หมู่ที่ ๑ มัสยิดบ้านบือแนยามู	เพื่อปรับปรุงบูรณะศาสนสถานให้เป็นระเบียบเรียบร้อย	รั้วมัสยิด ตามแบบที่ อบต. กำหนด	-	๑๘๐,๐๐๐	-	-	-	ร้อยละ ๑๐๐	เพื่อความปลอดภัยของทรัพย์สิน	กองช่าง
๕	โครงการก่อสร้างที่อาบน้ำศพ หมู่ที่ ๑ มัสยิดปูลา	เพื่อให้ประชาชนได้ใช้ในการอาบน้ำศพ	กว้าง ๘๐ เซนติเมตร ความยาว ๒ ม	-	๑๐๐,๐๐๐	-	-	-	ร้อยละ ๘๐	ประชาชนได้ที่อาบน้ำศพ	กองช่าง
๖	โครงการก่อสร้างรั้วกุโบร์ (สุสาน) หมู่ที่ ๑ บ้านบึงลูกดูจะ	เพื่อความเป็นระเบียบเรียบร้อย	รั้วกุโบร์ (สุสาน) ตามแบบที่ อบต. กำหนด	-	๗๐,๐๐๐	-	-	-	ร้อยละ ๑๐๐	ประชาชนสามารถเข้าไปประกอบศาสนกิจ	กองช่าง
๗	โครงการก่อสร้างสนามเด็กเล่นและที่ออกกำลังกาย หมู่ที่ ๑ บ้านบึงลูกดูจะ	เพื่อส่งเสริมการออกกำลังกายของประชาชน	สนามเด็กเล่นและที่ออกกำลังกาย หมู่ที่ ๑	-	๒๐๐,๐๐๐	-	-	-	ร้อยละ ๙๐	เด็ก เยาวชนและประชาชนมีสุขภาพร่างกายสมบูรณ์แข็งแรง	กองช่าง

๒๗ แผนงานอุตสาหกรรมและการโยธา (ต่อ)

ที่	โครงการ	วัตถุประสงค์	เป้าหมาย (ผลผลิตของโครงการ)	งบประมาณและที่ผ่านมา					ตัวชี้วัด (KPI)	ผลลัพธ์ที่ คาดว่าจะได้รับ	หน่วยงาน รับผิดชอบหลัก
				๒๕๖๖ (บาท)	๒๕๖๗ (บาท)	๒๕๖๘ (บาท)	๒๕๖๙ (บาท)	๒๕๗๐ (บาท)			
๘	โครงการก่อสร้างอาคารเอนกประสงค์ บริเวณภูเก็ต หมู่ที่ ๒ บ้านบือรามง	เพื่อให้ประชาชนได้ใช้ประโยชน์	อาคารเอนกประสงค์ ตามแบบที่ อบต. กำหนด	-	๑๐๐,๐๐๐	-	-	๒๕๗๐ (บาท)	ร้อยละ ๑๐๐	ประชาชนสามารถเข้าเป็นที่พักผ่อนระหว่างปฏิบัติศาสนกิจ	กองช่าง
๙	โครงการก่อสร้างรั้วภูเก็ตีเมาะเตาะ ม. ๒ สูง ๒ เมตร ยาว ๑๕๐ เมตร	เพื่อปรับปรุงบูรณะศาสนสถาน ให้เป็นระเบียบเรียบร้อย	รั้วภูเก็ตีเมาะเตาะ ตามแบบที่ กำหนด	-	๕๕๐,๐๐๐	-	-	-	ร้อยละ ๑๐๐	เพื่อความปลอดภัยของทรัพย์สิน	กองช่าง
๑๐	โครงการถมดินในภูเก็ตีเมาะเตาะ ม. ๒ บ้านบือรามง	เพื่อความแข็งแรงเรียบร้อย และป้องกันปัญหาน้ำท่วมขัง	ถมดินในภูเก็ตีเมาะเตาะ ตาม แบบที่ อบต. กำหนด	-	๒๐๐,๐๐๐	-	-	-	ร้อยละ ๑๐๐	ประชาชนสามารถเข้าไปประกอบศาสนกิจได้สะดวก	กองช่าง
๑๑	โครงการก่อสร้างห้องน้ำสาธารณะ หมู่ที่ ๓	เพื่ออำนวยความสะดวกให้กับประชาชนที่จะประกอบศาสนกิจระหว่างทางไปประกอบอาชีพในพื้นที่	ห้องน้ำสาธารณะ หมู่ที่ ๓ ตามแบบที่ อบต. กำหนด	๑๒๐,๐๐๐	-	-	-	-	ร้อยละ ๘๐	ประชาชนได้รับความสะดวกในการประกอบศาสนกิจ และประกอบอาชีพ	กองช่าง
๑๒	โครงการปรับปรุงซ่อมแซมศาลาเอนกประสงค์ หมู่ที่ ๔ บ้านบือรามง	เพื่อให้ประชาชนได้ใช้ประโยชน์	อาคารเอนกประสงค์ ตามแบบที่ อบต. กำหนด	-	๑๐๐,๐๐๐	-	-	-	ร้อยละ ๑๐๐	ประชาชนสามารถเข้าเป็นที่พักผ่อนระหว่างปฏิบัติศาสนกิจ	กองช่าง
๑๓	โครงการก่อสร้างห้องน้ำสาธารณะ หมู่ที่ ๔	เพื่ออำนวยความสะดวกให้กับประชาชนที่มาประกอบศาสนกิจ	ห้องน้ำสาธารณะ หมู่ที่ ๔ ตามแบบที่ อบต. กำหนด	๑๒๐,๐๐๐	-	-	-	-	ร้อยละ ๘๐	ประชาชนได้รับความสะดวกในการประกอบศาสนกิจ และประกอบอาชีพ	กองช่าง
๑๔	โครงการก่อสร้างอาคารเอนกประสงค์ หมู่ที่ ๕ กว้าง ๕ ม. ยาว ๑๒ เมตร	เพื่อให้ประชาชนได้ใช้ประโยชน์	อาคารเอนกประสงค์ ตามแบบที่ อบต. กำหนด	-	๓๐๐,๐๐๐	-	-	-	ร้อยละ ๑๐๐	ประชาชนสามารถเข้าเป็นที่พักผ่อนระหว่างปฏิบัติศาสนกิจ	กองช่าง

๒.๗ แผนงานอุตสาหกรรมและการโยธา (ต่อ)

ที่	โครงการ	วัตถุประสงค์	เป้าหมาย (ผลผลิตของโครงการ)	งบประมาณและที่ผ่านมา					ตัวชี้วัด (KPI)	ผลลัพธ์ที่ คาดว่าจะได้รับ	แบบ ผ.๑๒ รับผิดชอบหลัก
				๒๕๖๖ (บาท)	๒๕๖๗ (บาท)	๒๕๖๘ (บาท)	๒๕๖๙ (บาท)	๒๕๗๐ (บาท)			
๑๕	โครงการก่อสร้างศาลาพักผ่อนริมน้ำ ริมทาง หมู่ที่ ๕ กิ่ง ๓ เมตร ยาว ๕ เมตร มีสียบ้านสีเทาฟ้า	เพื่อให้ประชาชนได้ใช้ ประโยชน์	ศาลาพักผ่อนริมน้ำทาง ตามแบบที่ อบต. กำหนด	-	-	-	๑๕๐,๐๐๐	ร้อยละ ๘๐	ประชาชนสามารถเข้า เป็นที่พักผ่อนระหว่าง ประกอบอาชีพ	กองช่าง	
๑๖	โครงการก่อสร้างรั้วบริเวณกุโบร์ หมู่ที่ ๕ บ้านศาลาฟ้า กว้าง ๒ เมตร ยาว ๙๑ เมตร	เพื่อปรับปรุงบูรณะ ศาลาสถานที่ให้เป็น ระเบียบเรียบร้อย	รั้วกุโบร์ ตามแบบที่ อบต.กำหนด	๓๕๐,๐๐๐	-	-	-	ร้อยละ ๑๐๐	เพื่อความปลอดภัย ของทรัพย์สิน	กองช่าง	
๑๗	โครงการซ่อมแซมมัสยิด ม.๕ (บ้านศาลาฟ้า)	เพื่อปรับปรุงซ่อมแซมมัสยิด ให้สามารถใช้งานได้ตาม ปกติ	ซ่อมแซมมัสยิดตามแบบ ที่ อบต.กำหนด	๓๐๐,๐๐๐	-	-	-	ร้อยละ ๘๐	ประชาชนสามารถเข้า ประกอบพิธีทางศาสนา ได้อย่างทั่วถึง	สำนักปลัด	
๑๘	โครงการซ่อมแซมรั้วกุโบร์ (สุสาน) พร้อมจัดทำป้ายชื่อ หมู่ที่ ๕ มัสยิดศาลาฟ้า	เพื่อความเรียบร้อย เรียบร้อย	รั้วกุโบร์ (สุสาน) ตามแบบที่ อบต.กำหนด	๑๐๐,๐๐๐	-	-	-	ร้อยละ ๑๐๐	ประชาชนสามารถเข้า ไปประกอบศาสนกิจ ได้สะดวก	กองช่าง	
๑๙	โครงการซ่อมแซมห้องน้ำ ห้องล้าง ในมัสยิด หมู่ที่ ๕ มัสยิดนัดมอมีส	เพื่ออำนวยความสะดวกให้กับ ประชาชนที่มาประกอบศาสนกิจ	ห้องน้ำ ห้องล้าง แบบที่ อบต.กำหนด	๗๐,๐๐๐	-	-	-	ร้อยละ ๑๐๐	ประชาชนสามารถเข้า ไปประกอบศาสนกิจ ได้สะดวก	กองช่าง	
๒๐	โครงการซ่อมแซมห้องน้ำ ในมัสยิด หมู่ที่ ๕ มัสยิดปูลา	เพื่ออำนวยความสะดวกให้กับ ประชาชนที่มาประกอบศาสนกิจ	ห้องน้ำ ห้องล้าง ตามแบบที่ อบต.กำหนด	-	-	-	-	ร้อยละ ๑๐๐	ประชาชนสามารถเข้า ไปประกอบศาสนกิจ ได้สะดวก	กองช่าง	
๒๑	โครงการก่อสร้างห้องน้ำ (ฝั่งสตรี) ในมัสยิด หมู่ที่ ๕ มัสยิดปูลา	เพื่ออำนวยความสะดวกให้กับ ประชาชนที่มาประกอบ ศาสนกิจ	ห้องน้ำ ตามแบบที่ อบต.กำหนด	๑๕๐,๐๐๐	-	-	-	ร้อยละ ๑๐๐	ประชาชนสามารถเข้า ไปประกอบศาสนกิจ ได้สะดวก	กองช่าง	
๒๒	โครงการต่อเติมและซ่อมแซมที่ อาบน้ำละหมาด มัสยิดศาลาฟ้า หมู่ที่ ๕	เพื่ออำนวยความสะดวก ให้กับประชาชนที่มาประกอบ ศาสนกิจ	ที่อาบน้ำละหมาด ตามแบบที่ อบต.กำหนด	-	-	-	-	ร้อยละ ๑๐๐	ประชาชนสามารถ เข้าไปประกอบ ศาสนกิจ	กองช่าง	

๒.๗ แผนงานอุตสาหกรรมและการโยธา (ต่อ)

ที่	โครงการ	วัตถุประสงค์	เป้าหมาย (ผลผลิตของโครงการ)	งบประมาณและที่ผ่านมา					ตัวชี้วัด (KPI)	ผลลัพธ์ที่ คาดว่าจะได้รับ	แบบ ผ.๐๒ รับผิดชอบหลัก
				๒๕๖๖ (บาท)	๒๕๖๗ (บาท)	๒๕๖๘ (บาท)	๒๕๖๙ (บาท)	๒๕๗๐ (บาท)			
๒๓	โครงการก่อสร้างสนามเด็กเล่น และที่ออกกำลังกาย หมู่ที่ ๕ บ้านน้ำตขอมมีส	เพื่อส่งเสริมการออกกำลังกาย ของประชาชน	สนามเด็กเล่นและที่ออก กำลังกาย หมู่ที่ ๕	-	๒๐๐,๐๐๐	-	-	-	ร้อยละ ๙๐	เด็ก เยาวชนและ ประชาชนมีสุขภาพ ร่างกายสมบูรณ์แข็งแรง	กองช่าง
๒๔	โครงการก่อสร้างรั้วกุโบว์ (สุสาน) หมู่ที่ ๕ มัสยิดนิตขอมมีส	เพื่อความเรียบร้อย	รั้วกุโบว์ (สุสาน) ตามแบบที่ อบต.กำหนด	-	๗๐,๐๐๐	-	-	-	ร้อยละ ๑๐๐	ประชาชนสามารถเข้า ไปประกอบศาสนกิจ ได้สะดวก	กองช่าง
๒๕	โครงการทาสีรั้วมัสยิด หมู่ที่ ๑๒ และ ๕	เพื่อปรับปรุงบูรณะ ศาสนสถานให้เป็น ระเบียบเรียบร้อย	รั้วมัสยิด ตามแบบที่ อบต.กำหนด	-	๑๕๐,๐๐๐	-	-	-	ร้อยละ ๑๐๐	เพื่อความปลอดภัย ของทรัพย์สิน	กองช่าง
๒๖	โครงการทาสีรั้วศาลาละหมาด หมู่ที่ ๑,๒,๔ และ ๕	เพื่อปรับปรุงบูรณะ ศาสนสถานให้เป็น ระเบียบเรียบร้อย	รั้วมัสยิด ตามแบบที่ อบต.กำหนด	-	๑๕๐,๐๐๐	-	-	-	ร้อยละ ๑๐๐	เพื่อความปลอดภัย ของทรัพย์สิน	กองช่าง
๒๗	โครงการก่อสร้างที่อาบน้ำศพ หมู่ที่ ๕ มัสยิดบ้านนิตขอมมีส	เพื่อให้ประชาชนได้ใช้ในการ อาบน้ำศพ	กว้าง ๘๐ เซนติเมตร ความยาว ๒ ม	-	๑๐๐,๐๐๐	-	-	-	ร้อยละ ๘๐	ประชาชนได้ที่ อาบน้ำศพ	กองช่าง
๒๘	โครงการสร้างสนามเด็กเล่น พร้อม อุปกรณ์	เพื่อส่งเสริมพัฒนาการ เด็กเล็ก	สนามเด็กเล่น พร้อม อุปกรณ์ตามแบบที่ อบต. กำหนด	-	๑๕๐,๐๐๐	-	-	-	ร้อยละ ๘๐	เด็กเล็กมีพัฒนาการ ในการเรียนรู้มากขึ้น	กองช่าง

๒.๗ แผนงานอุตสาหกรรมและการโยธา (ต่อ)

ที่	โครงการ	วัตถุประสงค์	เป้าหมาย (ผลผลิตของโครงการ)	งบประมาณและที่ผ่านมา					ตัวชี้ วัด (KPI)	ผลลัพธ์ที่ คาดว่าจะได้รับ	แบบ ผ.๑๒
				๒๕๖๖ (บาท)	๒๕๖๗ (บาท)	๒๕๖๘ (บาท)	๒๕๖๙ (บาท)	๒๕๗๐ (บาท)			
๒๙	โครงการลดต้นทุนห้แก่ผู้ประกอบการ (สาธารณสุขและประมง)	เพื่อความเป็นระเบียบ เรียบร้อย และปลอดภัย	ลดต้นทุน	-	-	๒๐๐,๐๐๐	-	๒๐๐,๐๐๐	ร้อยละ ๑๐๐	เพื่อให้สถานศึกษามี ความเป็นระเบียบ เรียบร้อยและปลอดภัย	หน่วยงานที่รับ ผิดชอบ กองช่าง
๓๐	โครงการก่อสร้างศาลา เอนกประสงค์แบบเคลื่อนย้ายได้	เพื่อให้ประชาชนได้ใช้ งานด้านศาสนา	ศาลาเอนกประสงค์ แบบเคลื่อนย้ายได้ ตามแบบที่ อบต. กำหนด	-	-	๑๕๐,๐๐๐	-	-	ร้อยละ ๘๐	ประชาชนสามารถ ปฏิบัติศาสนกิจ	กองช่าง
รวม	จำนวน ๓๐ โครงการ	-	-	-	-	-	-	-	-	-	-

๒.๕ แผนงานงบกลาง

ที่	โครงการ	วัตถุประสงค์	เป้าหมาย (ผลผลิตของโครงการ)	งบประมาณและที่ผ่านมา						ตัวชี้วัด (KPI)	ผลสัมฤทธิ์ที่ คาดว่าจะได้รับ	หน่วยงานที่รับผิดชอบ
				๒๕๖๖ (บาท)	๒๕๖๗ (บาท)	๒๕๖๘ (บาท)	๒๕๖๙ (บาท)	๒๕๗๐ (บาท)	รวม			
๑	โครงการสมทบเงินเข้ากองทุนหลัก ประกันสุขภาพ	เพื่อจ่ายเป็นเงินสมทบ กองทุนหลักประกันสุขภาพ อปต.น้ำตา	ประชาชนมีสุขภาพ อนามัยที่ดี	๗๑,๐๐๐	๗๑,๐๐๐	๗๑,๐๐๐	๗๑,๐๐๐	๗๑,๐๐๐	๗๑,๐๐๐	ร้อยละ ๘๐	ประชาชนมีสุขภาพ อนามัยที่ดีขึ้น	สำนักปลัด
๒	โครงการเบี้ยยังชีพผู้สูงอายุ	เพื่อส่งเสริมคุณภาพชีวิต ผู้สูงอายุ	ผู้สูงอายุ	๒,๔๐๐,๐๐๐	๒,๔๐๐,๐๐๐	๒,๔๐๐,๐๐๐	๒,๔๐๐,๐๐๐	๒,๔๐๐,๐๐๐	๒,๔๐๐,๐๐๐	ร้อยละ ๘๐	ผู้สูงอายุมีคุณภาพ ชีวิตที่ดี	สำนักปลัด
๓	โครงการเบี้ยยังชีพผู้พิการ	เพื่อส่งเสริมคุณภาพชีวิต ผู้พิการ	ผู้พิการ	๕๕๐,๐๐๐	๕๕๐,๐๐๐	๕๕๐,๐๐๐	๕๕๐,๐๐๐	๕๕๐,๐๐๐	๕๕๐,๐๐๐	ร้อยละ ๘๐	ผู้พิการมีคุณภาพ ชีวิตที่ดี	สำนักปลัด
๔	โครงการเบี้ยยังชีพผู้เฒ่า	เพื่อส่งเสริมคุณภาพชีวิต ผู้เฒ่า	ผู้เฒ่า	๖,๐๐๐	๖,๐๐๐	๖,๐๐๐	๖,๐๐๐	๖,๐๐๐	๖,๐๐๐	ร้อยละ ๘๐	ผู้เฒ่ามีคุณภาพ ชีวิตที่ดี	สำนักปลัด
๕	ค่าบำรุงสมาคมองค์การบริหาร ส่วนตำบล	เพื่อจ่ายเป็นเงินสมทบสมาคม องค์การบริหารส่วนตำบล	เด็กด้อยโอกาส	-	๓๐,๐๐๐	๓๐,๐๐๐	๓๐,๐๐๐	๓๐,๐๐๐	๓๐,๐๐๐	ร้อยละ ๘๐	เด็กด้อยโอกาสมี คุณภาพชีวิตที่ดี	สำนักปลัด
๖	โครงการเงินสมทบกองทุน สวัสดิการชุมชนตำบลน้ำตา	เพื่อจ่ายเป็นเงินสมทบ กองทุนสวัสดิการชุมชน ตำบลน้ำตา	ประชาชนในพื้นที่	๑๔๐,๐๐๐	๑๕๐,๐๐๐	๓๑๖,๘๐๐	๓๕๐,๐๐๐	๔๐๐,๐๐๐	๔๐๐,๐๐๐	ร้อยละ ๘๐	ประชาชนมีคุณภาพ ชีวิตที่ดี	สำนักปลัด
๗	ค่าใช้จ่ายในการจัดการจราจร	เพื่อเป็นค่าใช้จ่ายในการ แก้ไขปัญหาจราจรที่ ประชาชนได้รับประโยชน์	ประชาชนในพื้นที่	๑๔๐,๐๐๐	๑๕๐,๐๐๐	๓๑๖,๘๐๐	๓๕๐,๐๐๐	๔๐๐,๐๐๐	๔๐๐,๐๐๐	ร้อยละ ๘๐	ลดปัญหาจราจร ในพื้นที่	สำนักปลัด

รายละเอียดโครงการพัฒนา

แผนพัฒนาท้องถิ่น (พ.ศ.๒๕๖๖-๒๕๗๐)

องค์การบริหารส่วนตำบลน้ำตา อำเภอทุ่งยางแดง จังหวัดปัตตานี

- ก. ยุทธศาสตร์จังหวัดที่ ๓ สร้างความมั่นคงในการดำรงชีวิตของประชาชน สังคม และสร้างคามเชื่อมั่นที่มีต่อรัฐ
- ข. ยุทธศาสตร์การพัฒนาของ อปท.ในเขตจังหวัดที่ ๓ พัฒนาการกีฬาสู่ความเป็นเลิศและส่งเสริมการท่องเที่ยว
- ๓. ยุทธศาสตร์ด้านการพัฒนาการกีฬาสู่ความเป็นเลิศและส่งเสริมการท่องเที่ยว

๓.๑ แผนงานการศึกษา

ลำดับ ที่	โครงการ	วัตถุประสงค์	เป้าหมาย (ผลผลิตของโครงการ)	งบประมาณ					ตัวชี้ วัด (KPI)	ผลลัพธ์ที่ คาดว่าจะได้รับ	หน่วยงาน รับผิดชอบหลัก
				๒๕๖๖ (บาท)	๒๕๖๗ (บาท)	๒๕๖๘ (บาท)	๒๕๖๙ (บาท)	๒๕๗๐ (บาท)			
๑	โครงการกีฬาเด็กปฐมวัย	เพื่อส่งเสริมการออกกำลังกายสู่ร่างกาย	เด็กปฐมวัย และ ผู้ปกครอง	๓๐,๐๐๐	๓๐,๐๐๐	๕๐,๐๐๐	๕๐,๐๐๐	๕๐,๐๐๐	ร้อยละ ๘๐ เด็กปฐมวัย เล่นกีฬา สม่ำเสมอ สม่ำเสมอ	เด็กปฐมวัยมี พัฒนาการด้านต่างๆ ที่เหมาะสมตามวัย	กองการศึกษา

๓.๒ แผนงานศาสนาดูแลชุมชนและนันทนาการ

ลำดับ ที่	โครงการ	วัตถุประสงค์	เป้าหมาย (ผลผลิตของโครงการ)	งบประมาณ					ตัวชี้ วัด (KPI)	ผลผลิตที่ คาดว่าจะได้รับ	หน่วยงาน รับผิดชอบหลัก
				๒๕๖๖ (บาท)	๒๕๖๗ (บาท)	๒๕๖๘ (บาท)	๒๕๖๙ (บาท)	๒๕๗๐ (บาท)			
๑	โครงการกีฬาเยาวชนและ ประชาชนตำบลน้ำดำ	เพื่อส่งเสริมการออกกำลังกาย	เยาวชนและประชาชน	๒๕๐,๐๐๐	๒๕๐,๐๐๐	๒๕๐,๐๐๐	๒๕๐,๐๐๐	๒๕๐,๐๐๐	ร้อยละ ๘๐	เยาวชนและประชาชน มีสุขภาพที่สมบูรณ์ แข็งแรง	กองการศึกษา
๒	โครงการแข่งขันกีฬาเด็กตำบล น้ำดำ	เพื่อส่งเสริมการออกกำลังกาย	เด็ก ในตำบลน้ำดำ	๑๐๐,๐๐๐	๑๐๐,๐๐๐	๑๐๐,๐๐๐	๑๐๐,๐๐๐	๑๐๐,๐๐๐	ร้อยละ ๘๐	เด็ก มีสุขภาพร่างกาย ที่สมบูรณ์แข็งแรง	กองการศึกษา
๔	โครงการส่งเสริมสนับสนุนการ แข่งขันกีฬาพื้นบ้าน	เพื่อส่งเสริมการออกกำลังกาย	เด็ก เยาวชนและ ประชาชน	๑๕,๐๐๐	๑๕,๐๐๐	๑๕,๐๐๐	๑๕,๐๐๐	๑๕,๐๐๐	ร้อยละ ๘๐	เด็ก เยาวชน และ ประชาชนมีสุขภาพที่ สมบูรณ์แข็งแรง	กองการศึกษา
๕	โครงการจัดซื้อวัสดุกีฬา	เพื่อส่งเสริมการออกกำลังกาย	เด็ก เยาวชนและ ประชาชน	๕๐,๐๐๐	๕๐,๐๐๐	๖๐,๐๐๐	๗๐,๐๐๐	๗๐,๐๐๐	ร้อยละ ๘๐	เด็ก เยาวชน และ ประชาชน มีสุขภาพ ร่างกายที่แข็งแรง	สำนักปลัด กองการศึกษา
๖	โครงการมหัศจรรย์ทะเลน้ำจืด อำเภอทุ่งยางแดง	เพื่อส่งเสริมการท่องเที่ยว น้ำดำ โดยอุดหนุนให้ที่ทำการ ปกครองอำเภอทุ่งยางแดง	ประชาชนตำบลน้ำดำ	๓๐,๐๐๐	๓๐,๐๐๐	๓๐,๐๐๐	๓๐,๐๐๐	๓๐,๐๐๐	ร้อยละ๘๘ <small>คำนวณปี ๒๐๖๖ ของปีงบประมาณ ๖๖</small>	ประชาชนตำบลน้ำดำ มีแหล่งท่องเที่ยว	สำนักปลัด
๗	โครงการอบรมสัมมนาและศึกษา ดูงาน ด้านการพัฒนาที่พักและ การท่องเที่ยว	เพื่อส่งเสริมการท่องเที่ยว และกีฬาและแลกเปลี่ยน เรียนรู้นอกสถานที่	เด็ก และเยาวชน ได้ แลกเปลี่ยนเรียนรู้นอก สถานที่	๒๕๐,๐๐๐	๒๕๐,๐๐๐	๒๕๐,๐๐๐	๒๕๐,๐๐๐	๒๕๐,๐๐๐	ร้อยละ ๘๐	กีฬาต่างๆ ใน ตำบลมีการพัฒนา	สำนักปลัด
๘	โครงการแข่งขันกีฬานักเรียน และประชาชน อำเภอทุ่งยางแดง	เงินอุดหนุนที่ทำการปกครองอำเภอ ทุ่งยางแดงในการส่งเสริมกีฬาเยาวชน มีการแข่งขันกีฬา	อุดหนุนจำนวน ๑ แห่ง	๓๐,๐๐๐	๓๐,๐๐๐	๓๐,๐๐๐	๓๐,๐๐๐	๓๐,๐๐๐	ยุทูป ร้อยละ ๓๐๐	เด็ก เยาวชน และ ประชาชน มีสุขภาพ ร่างกายที่แข็งแรง	กองการศึกษา

๓.๒ แผนงานศาสนาวัฒนธรรมและนันทนาการ (ต่อ)

ที่	โครงการ	วัตถุประสงค์	เป้าหมาย (ผลผลิตของโครงการ)	งบประมาณ					ตัวชี้วัด	ผลลัพธ์ที่คาดว่าจะได้รับ	แบบ ผ.๒๒ หน่วยงาน รับผิดชอบหลัก
				๒๕๖๖ (บาท)	๒๕๖๗ (บาท)	๒๕๖๘ (บาท)	๒๕๖๙ (บาท)	๒๕๗๐ (บาท)			
๙	โครงการก่อสร้างสนามเด็กเล่นเสริมปัญญา	เพื่อเสริมสร้างพัฒนาการทางด้านร่างกาย อารมณ์ จิตใจ สังคม และสติปัญญา	จำนวน ๑ แห่ง	๓๐๐,๐๐๐					ร้อยละ ๘๕ มีสนามเด็กเล่นที่เสริมปัญญา	เด็กและประชาชนในตำบล	กองช่าง กองการศึกษา
๑๐	โครงการส่งนักกีฬาเข้าร่วมการแข่งขันกีฬาต่าง ๆ	เพื่อส่งเสริมให้นักกีฬาได้มีกิจกรรมร่วม และเสริมสร้างความสัมพันธ์	นักกีฬาตำบลน้ำดำ	๕๐,๐๐๐	๖๐,๐๐๐	๗๐,๐๐๐	๘๐,๐๐๐	๙๐,๐๐๐	ร้อยละ ๘๐ นักกีฬาได้มีบริการส่งเสริมที่ดี	นักกีฬาตำบลน้ำดำที่ได้ใช้บริการส่งเสริมที่ดี	กองการศึกษา
๑๑	โครงการปรับปรุงภูมิทัศน์ของศูนย์พัฒนาเด็กเล็ก	เพื่อพัฒนาสิ่งแวดล้อมในร่ม รื่นปลอดภัยและสวยงาม	ศูนย์พัฒนาเด็กเล็กบ้าน บาลูกาจะ			๘๐,๐๐๐			ร้อยละ ๙๐ สภาพแวดล้อมบริเวณศูนย์พัฒนาเด็กเล็ก มีความร่มรื่น	สภาพแวดล้อมบริเวณศูนย์พัฒนาเด็กเล็ก มีความร่มรื่น	กองช่าง กองการศึกษา
๑๒	โครงการพัฒนาแหล่งระบบบริหารจัดการด้านการท่องเที่ยว	เพื่อส่งเสริมการท่องเที่ยว และกีฬา	เด็ก เยาวชน และประชาชนมีส่วนร่วมในการแสดงความความคิดเห็นเกี่ยวกับการท่องเที่ยว	-				๔๐,๐๐๐	ร้อยละ ๘๐	เด็ก เยาวชน และประชาชนได้มีส่วนร่วมและแสดงความเห็น	สำนักปลัด ส่วนร่วมและ แสดงความเห็น

๓.๓ แผนงานสร้างเสริมแข็งของชุมชน

ลำดับ ที่	โครงการ	วัตถุประสงค์	เป้าหมาย (ผลผลิตของโครงการ)	งบประมาณ					ตัวชี้ วัด	ผลลัพธ์ที่ คาดว่าจะได้รับ	หน่วยงาน รับผิดชอบหลัก
				๒๕๖๖ (บาท)	๒๕๖๗ (บาท)	๒๕๖๘ (บาท)	๒๕๖๙ (บาท)	๒๕๗๐ (บาท)			
๑	โครงการจิตอาสาพัฒนา ศาสนสถานในพื้นที่ตำบลน้ำดำ	เพื่อแสดงออกถึงพฤติกรรม ของผู้เข้าร่วมโครงการในการ ช่วยเหลือสังคม	๑๐๐ คน	๗๐,๐๐๐	๘๐,๐๐๐	๙๐,๐๐๐	๙๐,๐๐๐	๙๐,๐๐๐	ร้อยละ ๘๐ ศาสนสถาน ได้รับทูลเกล้า	เพิ่มความสามัคคีต่อประชาชน และผู้เข้าร่วมโครงการพร้อม เสริมสร้างจิตสำนึก ได้ร่วมกัน	สำนักงาน วัฒนธรรม

๓.๔ แผนงานอุตสาหกรรมและการโยธา

ที่	โครงการ	วัตถุประสงค์	เป้าหมาย (ผลผลิตของโครงการ)	งบประมาณ					ตัวชี้วัด	ผลลัพธ์ที่คาดว่าจะได้รับ	หน่วยงานรับผิดชอบหลัก
				๒๕๖๖ (บาท)	๒๕๖๗ (บาท)	๒๕๖๘ (บาท)	๒๕๖๙ (บาท)	๒๕๗๐ (บาท)			
๑	โครงการปรับปรุงซ่อมแซมสนามกีฬา ประจำหมู่บ้าน/ชุมชน	เพื่อส่งเสริมและจัดให้มีสถานที่ออกกำลังกายประจำหมู่บ้าน	ประชาชนสามารถใช้งานสนามกีฬาในการออกกำลังกายได้	๑๐๐,๐๐๐	๑๐๐,๐๐๐	๑๐๐,๐๐๐	๑๐๐,๐๐๐	๑๐๐,๐๐๐	ร้อยละ ๘๐	เด็ก เยาวชน และประชาชนที่สุขภาพแข็งแรง	กองช่าง
๒	โครงการปรับปรุงซ่อมแซมสนามกีฬา (สนามบึง พรุน้ำดำ)	เพื่อปรับปรุงซ่อมแซมสนามกีฬา สนามบึง พรุน้ำดำ ให้พร้อมใช้งาน	สนามกีฬาบึง พรุน้ำดำ ตามแบบที่ อบต.กำหนด	๒๐๐,๐๐๐	-	-	-	-	ร้อยละ ๘๐	เด็ก เยาวชน และประชาชนที่สุขภาพแข็งแรง	กองช่าง
๓	โครงการก่อสร้างสนามกีฬาประจำตำบล	เพื่อส่งเสริมให้เด็ก เยาวชน และประชาชน มาออกกำลังกาย	สนามกีฬา ตามแบบที่ อบต. กำหนด	-	-	-	๗,๐๐๐,๐๐๐	-	ร้อยละ ๘๐	เด็ก เยาวชน และประชาชนที่สุขภาพแข็งแรง	กองช่าง
๔	โครงการปรับปรุงภูมิทัศน์แหล่งท่องเที่ยวพระชะมา	เพื่อเป็นการส่งเสริมแหล่งท่องเที่ยว	มีสถานที่ท่องเที่ยวประจำตำบล	-	-	-	๑๐,๐๐๐,๐๐๐	-	ร้อยละ ๘๐	เป็นการส่งเสริมและพัฒนาเป็นแหล่งท่องเที่ยวในตำบล	กองช่าง
๕	โครงการก่อสร้างสนามฟุตบอลพร้อมลานออกกำลังกาย หมู่ที่ ๑	เพื่อป้องกันและแก้ไขปัญหายาเสพติดในพื้นที่	สนามฟุตบอล ตามแบบที่ อบต.กำหนด	-	-	-	๑,๕๐๐,๐๐๐	-	ร้อยละ ๑๐๐	มีสถานที่ออกกำลังกาย	กองช่าง
๖	โครงการปรับปรุงสนามกีฬา หมู่ที่ ๕ บ้านก่างบงู	เพื่อใหม่สถานที่ออกกำลังกายสำหรับเด็ก	สนามกีฬาที่ได้มาตรฐานตามแบบที่ อบต.กำหนด	๕๐๐,๐๐๐	-	-	-	-	ร้อยละ ๘๐	เด็ก เยาวชน และประชาชน มีสุขภาพร่างกายแข็งแรง	กองช่าง

๓.๔ แผนงานอุตสาหกรรมและการโยธา

ที่	โครงการ	วัตถุประสงค์	เป้าหมาย (ผลผลิตของโครงการ)	งบประมาณ					ตัวชี้วัด วัด (KPI)	แบบ ผ.๐๒	
				๒๕๖๖ (บาท)	๒๕๖๗ (บาท)	๒๕๖๘ (บาท)	๒๕๖๙ (บาท)	๒๕๗๐ (บาท)		ผลลัพธ์ที่ คาดว่าจะได้รับ	หน่วยงาน รับผิดชอบหลัก
๑๐	โครงการจัดทำป้ายบอกชื่อ สถานที่ ถนน ป้ายชื่อซอยต่างๆ	เพื่ออำนวยความสะดวกแก่ ประชาชนในการ คมนาคมขนส่ง	ป้ายบอกชื่อ สถานที่ ถนน ป้ายชื่อซอยต่าง ๆ	-	๑๐๐,๐๐๐	-	-	-	ร้อยละ ๑๐๐	ระบบคมนาคมขนส่ง มีประสิทธิภาพเพิ่มขึ้น	กองช่าง

๓.๔ แผนงานการเกษตร

ที่	โครงการ	วัตถุประสงค์	เป้าหมาย (ผลผลิตของโครงการ)	งบประมาณ					ตัวชี้วัด ตัวชี้วัด (KPI)	ผลลัพธ์ที่ คาดว่าจะได้รับ	หน่วยงาน รับผิดชอบหลัก
				๒๕๖๖ (บาท)	๒๕๖๗ (บาท)	๒๕๖๘ (บาท)	๒๕๖๙ (บาท)	๒๕๗๐ (บาท)			
๑	โครงการร่วมมือ ร่วมใจ ทั่วไทย พูนน้ำดี	วัตถุประสงค์ เพื่อบำรุงรักษาทรัพยากร ธรรมชาติและสิ่งแวดล้อม	เป้าหมาย (ผลผลิตของโครงการ) ประชาชนตำบลน้ำดี	๒๕๖๖ (บาท) ๓๐,๐๐๐	๒๕๖๗ (บาท) ๓๐,๐๐๐	๒๕๖๘ (บาท) ๓๐,๐๐๐	๒๕๖๙ (บาท) ๓๐,๐๐๐	๒๕๗๐ (บาท) ๓๐,๐๐๐	ร้อยละ๘๕ เพิ่มรายได้ รายได้ ไม่ประชาชน	ประชาชนสามารถสร้าง รายได้	สำนักงาน รับผิดชอบหลัก สำนักงานปลัด

ก. ยุทธศาสตร์จังหวัดที่ ๓ สร้างความมั่นคงในการดำรงชีวิตของประชาชน สังคม และสร้างความเป็นมิตรต่อรัฐ

ข. ยุทธศาสตร์การพัฒนาของ อปท. ในเขตจังหวัดที่ ๔ การบริหารจัดการที่ดี

๔. ยุทธศาสตร์การบริหารจัดการบ้านเมืองที่ดี

๔.๑ แผนงานบริหารงานทั่วไป

ที่	โครงการ	วัตถุประสงค์	เป้าหมาย (ผลผลิตของโครงการ)	งบประมาณ					ตัวชี้วัด (KPI)	ผลลัพธ์ที่ คาดว่าจะได้รับ	หน่วยงาน รับผิดชอบหลัก
				๒๕๖๖ (บาท)	๒๕๖๗ (บาท)	๒๕๖๘ (บาท)	๒๕๖๙ (บาท)	๒๕๗๐ (บาท)			
๑	โครงการฝึกอบรมและศึกษาดูงาน	เพื่อเพิ่มทักษะในการปฏิบัติงานของบุคลากรท้องถิ่น	บุคลากรท้องถิ่นได้รับความรู้และประสบการณ์ใหม่เพื่อนำมาประยุกต์ใช้กับการปฏิบัติราชการที่เหมาะสมในพื้นที่	๔๐๐,๐๐๐	๔๐๐,๐๐๐	๔๐๐,๐๐๐	๔๐๐,๐๐๐	๔๐๐,๐๐๐	ร้อยละ ๘๐ สามารถเพิ่มประสิทธิภาพให้เทียบงาน	บุคลากรนำความรู้มาพัฒนา อบต. และพัฒนาท้องถิ่น	สำนักปลัด
๒	โครงการจัดทำเวทีประชาคม	เพื่อให้ประชาชนในตำบลน้ำตาได้มีส่วนร่วมในการปฏิบัติงานของอบต.	ประชาชนในตำบล	๒๐,๐๐๐	๒๐,๐๐๐	๒๐,๐๐๐	๒๐,๐๐๐	๒๐,๐๐๐	ร้อยละ ๘๐ ประชาชนมีความพึงพอใจ	ประชาชนสามารถแสดงความคิดเห็นต่าง ๆ ได้	สำนักปลัด
๓	โครงการส่งเสริมการจัดทำแผนชุมชน	เพื่อให้ประชาชนในตำบลมีส่วนร่วมในการเสนอความคิดเห็น	ประชาชนมีส่วนร่วมในการเสนอความคิดเห็น	๒๐,๐๐๐	๒๐,๐๐๐	๒๐,๐๐๐	๒๐,๐๐๐	๒๐,๐๐๐	ร้อยละ ๕๐ สามารถเริ่มการมีส่วนร่วม	ประชาชนมีส่วนร่วมในการเสนอความคิดเห็น	สำนักปลัด
๔	โครงการค่าใช้จ่ายสำหรับการเลือกตั้งผู้บริหารและสมาชิกสภาอบต.	เพื่อเตรียมความพร้อมสำหรับงานเลือกตั้ง	ประชาชนออกมาใช้สิทธิเลือกตั้ง	๑๐๐,๐๐๐	๑๐๐,๐๐๐	๑๐๐,๐๐๐	๑๐๐,๐๐๐	๑๐๐,๐๐๐	ร้อยละ ๘๐	ประชาชนออกมาใช้สิทธิเลือกตั้ง	สำนักปลัด
๕	โครงการจัดเก็บภาษีเคลื่อนที่	เพื่อเพิ่มรายได้ให้กับ อบต.	อบต. มีรายได้เพิ่มขึ้น	๓๐,๐๐๐	๓๐,๐๐๐	๓๐,๐๐๐	๓๐,๐๐๐	๓๐,๐๐๐	ร้อยละ ๘๐	อบต. มีรายได้เพิ่มขึ้น	กองคลัง

๔.๑ แผนงานบริหารงานพื้นที่ทั่วไป (ต่อ)

ที่	โครงการ	วัตถุประสงค์	เป้าหมาย (ผลผลิตของโครงการ)	งบประมาณ						ตัวชี้วัด (KPI)	ผลลัพธ์ที่ คาดว่าจะได้รับ	หน่วยงาน รับผิดชอบหลัก
				๒๕๖๖ (บาท)	๒๕๖๗ (บาท)	๒๕๖๘ (บาท)	๒๕๖๙ (บาท)	๒๕๗๐ (บาท)				
๖	โครงการปรับปรุง และลด ขั้นตอนระยะเวลาการปฏิบัติ ราชการ	เพื่อพัฒนาการให้บริการ ประชาชน ผู้มารับบริการ	รวดเร็ว ถูกต้อง โปร่งใส ตรวจสอบได้	-	๒๐,๐๐๐	๒๐,๐๐๐	๒๐,๐๐๐	๒๐,๐๐๐	๒๐,๐๐๐	ร้อยละ ๘๐	ประชาชนพึงพอใจ ในบริการที่ได้รับ	สำนักปลัด ส่วนคลัง ส่วนโยธา
๗	โครงการสำรวจความพึงพอใจ ของประชาชนในการให้บริการ และผลการปฏิบัติงานของ องค์การบริหารส่วนตำบล	เพื่อสำรวจความพึงพอใจ ของประชาชนผู้มารับ บริการ	ได้พัฒนาการบริการให้มี คุณภาพ	-	๔๐,๐๐๐	๔๐,๐๐๐	๔๐,๐๐๐	๔๐,๐๐๐	๔๐,๐๐๐	ร้อยละ ๘๐	ประชาชนพึงพอใจ ในบริการที่ได้รับ	สำนักปลัด ส่วนคลัง ส่วนโยธา
๘	โครงการจัดให้มีป้ายประชาสัมพันธ์ คำเฝ้าระวังเกี่ยวกับผลการ ดำเนินงานขององค์กรเป็น ภาษาไทย อังกฤษ และมลายู	เพื่อเป็นการประชาสัมพันธ์ ผลการดำเนินงานของ อบต.	ได้ประชาสัมพันธ์ผลการดำเนิน งานของ อบต.	-	๓๐,๐๐๐	๓๐,๐๐๐	๓๐,๐๐๐	๓๐,๐๐๐	๓๐,๐๐๐	ร้อยละ ๘๐	ประชาสัมพันธ์ผลการ ดำเนินงานของ อบต.	สำนักปลัด กองช่าง กองคลัง
๙	โครงการฝึกอบรมเกี่ยวกับ พ.ร.บ.ข้อมูลข่าวสารทาง ราชการ พ.ศ.๒๕๕๐	เพื่อให้กลุ่มเป้าหมายได้รับ ความรู้ ความเข้าใจ ตาม พ.ร.บ. ดังกล่าว	ประชาชนในตำบล	๑๐,๐๐๐	๑๐,๐๐๐	๑๐,๐๐๐	๑๐,๐๐๐	๑๐,๐๐๐	๑๐,๐๐๐	ร้อยละ ๘๐	กลุ่มเป้าหมายมีความรู้ ความเข้าใจ ตาม พ.ร.บ. ดังกล่าว	สำนักปลัด
๑๐	โครงการจัดตั้งศูนย์เฉลิม พระเกียรติพระบาทสมเด็จพระ พระบรมชนกาธิเบศร ศรีสวรินทราวุฒิวราลงกรณ พระวชิรเกล้าเจ้าอยู่หัว	เพื่อเป็นการเฉลิม พระเกียรติ เนื่องในโอกาส สำคัญต่างๆ	จัดตั้งศูนย์เฉลิมพระเกียรติ จำนวน ๑ ศูนย์ ตามแบบที่ อบต. กำหนด	๑๐๐,๐๐๐	-	-	-	-	-	ร้อยละ ๑๐๐	เกิดพระเกียรติ และแสดงความ จงรักภักดีของ บุคลากรของ หน่วยงาน	สำนักปลัด

๔.๑ แผนงานบริหารงานทั่วไป (ต่อ)

ที่	โครงการ	วัตถุประสงค์	เป้าหมาย (ผลผลิตของโครงการ)	งบประมาณ					ตัวชี้วัด	ผลลัพธ์ที่ คาดว่าจะได้รับ	หน่วยงาน รับผิดชอบหลัก
				๒๕๖๖ (บาท)	๒๕๖๗ (บาท)	๒๕๖๘ (บาท)	๒๕๖๙ (บาท)	๒๕๗๐ (บาท)			
๑๑	โครงการคำจัดตั้งคัมภีร์เฉลิมพระเกียรติสมเด็จพระนางเจ้าสุทิดา พัชรสุธาพิมลลักษณพระบรมราชินี	เพื่อเป็นการเฉลิมพระเกียรติ เนื่องในโอกาสสำคัญต่างๆ	จัดตั้งคัมภีร์พระเกียรติจำนวน ๑ ชุดตามแบบที่ อบต.กำหนด	๑๐๐,๐๐๐	-	-	-	-	ร้อยละ ๗๐	เกิดพระเกียรติและแสดงความจงรักภักดีของบุคลากรของหน่วยงาน	สำนักปลัด
๑๒	โครงการอบรมให้ความรู้การบริหารงานตามหลักธรรมาภิบาล	เพื่อให้ผู้บริหาร พนักงาน ส่วนตำบล พนักงานจ้าง และประชาชนทั่วไปได้รับความรู้	ผู้บริหาร พนักงาน ส่วนตำบล พนักงานจ้าง และประชาชนทั่วไป	๑๐,๐๐๐	๑๐,๐๐๐	๑๐,๐๐๐	๑๐,๐๐๐	๑๐,๐๐๐	ร้อยละ ๘๐	ผู้บริหาร พนักงาน ส่วนตำบล พนักงานจ้าง และประชาชนทั่วไป เข้าใจหลักธรรมาภิบาล	สำนักปลัด
๑๓	โครงการจัดทำป้ายประชาสัมพันธ์จุดเด่นของตำบล	เพื่อประชาสัมพันธ์การค้าและแหล่งท่องเที่ยวประจำตำบล	ป้ายบอกทางและจุดเด่นของตำบลอย่างน้อย ๑ จุด	๕๐,๐๐๐	-	-	-	-	ร้อยละ ๘๐	เป็นการส่งเสริมแหล่งท่องเที่ยวในตำบล	สำนักปลัด
๑๔	โครงการงานรัฐพิธี	เพื่อส่งเสริมงานรัฐพิธีหรือพระราชพิธีต่างๆ	ผู้บริหาร พนักงาน และประชาชนทั่วไป	๒๐,๐๐๐	๒๐,๐๐๐	๒๐,๐๐๐	๒๐,๐๐๐	๒๐,๐๐๐	ร้อยละ ๘๐	เกิดพระเกียรติของหน่วยงานและของประชาชน	สำนักปลัด

๔.๑ แผนงานบริหารงานทั่วไป (ต่อ)

ที่	โครงการ	วัตถุประสงค์	เป้าหมาย (ผลผลิตของโครงการ)	งบประมาณ					ตัวชี้วัด (KPI)	ผลลัพธ์ที่ คาดว่าจะได้รับ	หน่วยงาน รับผิดชอบหลัก
				๒๕๖๖ (บาท)	๒๕๖๗ (บาท)	๒๕๖๘ (บาท)	๒๕๖๙ (บาท)	๒๕๗๐ (บาท)			
๑๕	โครงการอบรมให้ความรู้เสริมสร้างการป้องกันและปราบปรามการทุจริตไม่การปฏิบัติงาน	เพื่อให้ผู้บริหาร พนักงาน ส่วนตำบล พนักงานจ้าง และประชาชนทั่วไปได้รับความรู้	ผู้บริหาร พนักงาน ส่วนตำบล พนักงานจ้าง และประชาชนทั่วไป	๑๐,๐๐๐	๑๐,๐๐๐	๑๐,๐๐๐	๑๐,๐๐๐	๑๐,๐๐๐	ร้อยละ ๘๐	ผู้บริหาร พนักงาน ส่วนตำบล พนักงานจ้าง และประชาชนทั่วไป เข้าใจเรื่อง การป้องกัน การทุจริต	สำนักปลัด
๑๖	โครงการศูนย์ปฏิบัติการปฏิบัติ การร่วมในการช่วยเหลือประชาชนขององค์กรปกครองส่วนท้องถิ่นในเขตพื้นที่อำเภอทุ่งยางแดง	อุดหนุนเพื่อสนับสนุนการปฏิบัติงานด้านการช่วยเหลือประชาชน	ประชาชน ได้รับความช่วยเหลือ	-	๙๖,๐๐๐	-	-	-	ร้อยละ ๑๐๐	ประชาชน ได้รับความช่วยเหลือที่ทันต่อเหตุการณ์	สำนักปลัด
๑๗	โครงการจัดซื้อเต็นท์พร้อมเก้าอี้	เพื่อสนับสนุนการปฏิบัติของ อบต.	ประชาชน ได้รับความสะดวก ในการดำเนินงานของ อบต. ทั้งในและนอกสถานที่	๕๐,๐๐๐	-	-	-	-	ร้อยละ ๑๐๐	ประชาชน ได้รับความสะดวก	สำนักปลัด
๑๘	โครงการฝึกอบรมให้ความรู้พระราชบัญญัติข้อมูลข่าวสารของ ราชราชการ พ.ศ. ๒๕๔๐	เพื่อให้ผู้เข้าร่วมโครงการ ได้มีความรู้เกี่ยวกับพระราชกฤษฎีกาข้อมูลข่าวสารของ ราชราชการ	ผู้บริหาร พนักงานส่วนตำบล พนักงานจ้าง ประชาชน และผู้ที่เกี่ยวข้อง	๑๐,๐๐๐	๑๐,๐๐๐	๑๐,๐๐๐	๑๐,๐๐๐	๑๐,๐๐๐	ร้อยละ ๘๐ ผู้ที่อบรม ได้มีความรู้เพิ่ม	ผู้เข้าร่วมโครงการ ได้มีความรู้เพิ่ม	สำนักปลัด

๔.๑ แผนงานบริหารงานทั่วไป (ต่อ)

ที่	โครงการ	วัตถุประสงค์	เป้าหมาย (ผลผลิตของโครงการ)	งบประมาณ					ตัวชี้วัด (KPI)	ผลลัพธ์ที่ คาดว่าจะได้รับ	หน่วยงาน รับผิดชอบหลัก
				๒๕๖๖ (บาท)	๒๕๖๗ (บาท)	๒๕๖๘ (บาท)	๒๕๖๙ (บาท)	๒๕๗๐ (บาท)			
๑๕	โครงการอบรมให้ความรู้ เรื่องผลประโยชน์ทับซ้อน	เพื่อให้ผู้บริหาร พนักงาน ส่วนตำบล พนักงานจ้าง และประชาชนทั่วไปได้รับ ความรู้	ผู้บริหาร พนักงาน ส่วนตำบล พนักงานจ้าง และประชาชนทั่วไป	๑๐,๐๐๐	๑๐,๐๐๐	๑๐,๐๐๐	๑๐,๐๐๐	๑๐,๐๐๐	ร้อยละ ๘๐	ผู้บริหาร พนักงาน ส่วนตำบล พนักงาน จ้าง และประชาชน ทั่วไป เข้าใจเรื่อง ผลประโยชน์ทับซ้อน	สำนักงาน สำนักปลัด

๔.๒ แผนงานคณะและชุมชน

ที่	โครงการ	วัตถุประสงค์	เป้าหมาย (ผลผลิตของโครงการ)	งบประมาณ					ตัวชี้วัด (KPI)	ผลลัพธ์ที่ คาดว่าจะได้รับ	หน่วยงาน รับผิดชอบหลัก
				๒๕๖๖ (บาท)	๒๕๖๗ (บาท)	๒๕๖๘ (บาท)	๒๕๖๙ (บาท)	๒๕๗๐ (บาท)			
๑	โครงการจัดซื้อเครื่องร่อนขยะ มูลฝอย	เพื่อเพิ่มประสิทธิภาพใน การบริหารจัดการขยะ	เครื่องร่อนขยะมูลฝอย	-	-	-	๔,๐๐๐,๐๐๐	-	ร้อยละ ๑๐๐	ลดปริมาณขยะ ในพื้นที่	สำนักปลัด
๒	โครงการจัดซื้อชุดถังขยะ แยกประเภท	เพื่อให้มีเครื่องมือเครื่องใช้ ที่พร้อมใช้งาน	ถังขยะแยกประเภท ตามแบบ ที่อบต.กำหนด	๑๒๒,๕๐๐	-	-	-	-	ร้อยละ ๑๐๐	รักษาความสะอาด ของตำบลน้ำคำ	สำนักปลัด
๓	โครงการการบริหารจัดการขยะ ในพื้นที่ตำบลน้ำคำ	เพื่อเป็นการสร้างจิตสำนึก ในการดูแลรักษาความ สะอาดและแก้ไขปัญหาขยะ	ผู้พิการและผู้ดูแลคนพิการ จำนวน ๘๐ คน	๕๐,๐๐๐	๗๐,๐๐๐	๗๐,๐๐๐	๗๐,๐๐๐	๘๐,๐๐๐	ร้อยละ ๑๐๐	พื้นที่ตำบลน้ำคำ มีความสะอาด	สำนักปลัด

๔.๓ แผนงานอุตสาหกรรมและการโยธา

ที่	โครงการ	วัตถุประสงค์	เป้าหมาย (ผลผลิตของโครงการ)	งบประมาณ					ตัวชี้วัด (KPI)	ผลลัพธ์ที่ คาดว่าจะได้รับ	หน่วยงาน รับผิดชอบหลัก
				๒๕๖๖ (บาท)	๒๕๖๗ (บาท)	๒๕๖๘ (บาท)	๒๕๖๙ (บาท)	๒๕๗๐ (บาท)			
๑	โครงการก่อสร้างอาคารสำนักงาน อบต. (หลังใหม่)	เพื่อพัฒนาสถานที่ทำงานที่พร้อมสำหรับให้บริการประชาชน	รองรับการให้บริการประชาชนในพื้นที่ก่อสร้างตามแบบที่ อบต. กำหนด	-	๘,๐๐๐,๐๐๐	-	-	-	ร้อยละ ๘๐	อบต.สามารถบริการประชาชนได้อย่างมีประสิทธิภาพ	กองช่าง
๒	โครงการก่อสร้างรั้วรอบอาคารสำนักงาน (หลังใหม่)	เพื่อความปลอดภัยในชีวิตและทรัพย์สิน	ก่อสร้างตามแบบที่ อบต. กำหนด	-	๒,๐๐๐,๐๐๐	-	-	-	ร้อยละ ๘๐	อบต.สามารถบริการประชาชนได้อย่างมีประสิทธิภาพ	กองช่าง
๓	โครงการต่อเติมห้องเรียน	เพื่อใช้เป็นสถานที่ในการจัดการเรียนการสอน	จำนวน ๒ ห้อง	๓๐๐,๐๐๐	-	-	-	-	ร้อยละ ๘๐	ให้ห้องเรียนที่ได้มาตรฐาน	กองการศึกษา กองช่าง
๔	โครงการกั้นห้องเรียน	เพื่อให้เด็กมีห้องเรียนที่เป็นสัดส่วนตามอายุที่เหมาะสม	จำนวน ๓ ห้อง	๒๐๐,๐๐๐	-	-	-	-	ร้อยละ ๙๐	เด็กมีห้องเรียนที่เป็นสัดส่วนตามอายุที่เหมาะสม	กองการศึกษา กองช่าง
๕	โครงการก่อสร้างอาคารอเนกประสงค์ของศพด.	เพื่อใช้เป็นสถานที่จัดกิจกรรมต่าง ๆ	๑ หลัง	-	-	-	-	๕๐๐,๐๐๐	ร้อยละ ๙๐	อาคารอเนกประสงค์สามารถใช้งานได้	กองการศึกษา กองช่าง
๖	โครงการก่อสร้างเสากลางของศพด.	เพื่อให้ศูนย์พัฒนาเด็กเล็กมีเสากลางที่เหมาะสมสำหรับเด็ก	จำนวน ๑ ต้น	๑๐๐,๐๐๐	-	-	-	-	ร้อยละ ๙๐	ศพด.มีเสากลางที่เหมาะสมสำหรับเด็ก	กองการศึกษา กองช่าง

๒. บัญชีโครงการพัฒนา

แบบ ผ.๐๒

รายละเอียดโครงการพัฒนา

แผนพัฒนาท้องถิ่น (พ.ศ.๒๕๖๖-๒๕๗๐)

องค์การบริหารส่วนตำบลน้ำคำ อำเภอทุ่งยั้ง จังหวัดปัตตานี

ก.ยุทธศาสตร์จังหวัดที่ ๓ สร้างความมั่นคงในการดำรงชีวิตของประชาชน สังคม และสร้างความเชื่อมั่นที่มีต่อรัฐ

ข.ยุทธศาสตร์การพัฒนาของ อปท. ในเขตจังหวัดที่ ๕ พัฒนาโครงสร้างพื้นฐานให้ได้มาตรฐาน

๕. ยุทธศาสตร์การพัฒนาด้านโครงสร้างพื้นฐาน

๕.๑ แผนงานคณะและชุมชน

ที่	โครงการ	วัตถุประสงค์	เป้าหมาย (ผลผลิตของโครงการ)	งบประมาณ					ตัวชี้วัด	ผลลัพธ์ที่ คาดว่าจะได้รับ	หน่วยงาน รับผิดชอบหลัก
				๒๕๖๖ (บาท)	๒๕๖๗ (บาท)	๒๕๖๘ (บาท)	๒๕๖๙ (บาท)	๒๕๗๐ (บาท)			
๑	โครงการก่อสร้างโคมไฟถนน หมู่ที่ ๑	เพื่อป้องกันและแก้ไขปัญหาดินโคลนถล่มตามแนวถนน	ติดตั้งโคมไฟถนนตามแบบที่ อบต.กำหนด	๓,๐๐๐,๐๐๐	-	-	-	-	ร้อยละร้อยละ ๑๐๐	ลดและป้องกัน รวมถึงแก้ไขปัญหาอุบัติเหตุทางถนน	กองช่าง
๒	โครงการติดตั้งไฟส่องสว่างข้างทางสายสุกฤวะ หมู่ที่ ๑	เพื่อเพิ่มความสว่างและความปลอดภัยของประชาชน	ไฟส่องสว่างตามแบบที่ อบต.กำหนด	-	-	๓,๐๐๐,๐๐๐	-	-	ร้อยละร้อยละ ๑๐๐	เพื่อเพิ่มความสว่างและความปลอดภัยของประชาชน	กองช่าง
๓	โครงการขยายเขตไฟฟ้า หมู่ที่ ๑	เพื่อพัฒนาระบบไฟฟ้าสาธารณะ	ความยาว ตามแบบที่ อบต. กำหนด	๘๐๐,๐๐๐	-	-	-	-	ร้อยละร้อยละ ๑๐๐	ประชาชนมีไฟฟ้าใช้	กองช่าง
๔	โครงการติดตั้งโคมไฟถนน LED พลังงานแสงอาทิตย์ หมู่ที่ ๑,๒,๔ และ ๕	เพื่อป้องกันและลดอุบัติเหตุทางถนน ในเวลากลางคืน	โคมไฟถนน LED พลังงานแสงอาทิตย์ อบต.กำหนด	-	-	๑๕,๐๐๐,๐๐๐	-	-	ร้อยละร้อยละ ๑๐๐	ลดและป้องกันอุบัติเหตุทางถนนในเวลากลางคืน	กองช่าง
๕	โครงการขยายเขตไฟฟ้าในบริเวณกุ่มวี หมู่ที่ ๒ บ้านบือราแง	เพื่อพัฒนาระบบไฟฟ้าสาธารณะ	ความยาว ๒๐๐ เมตร	-	๕๐๐,๐๐๐	-	-	-	ร้อยละร้อยละ ๑๐๐	ที่สาธารณะมีไฟฟ้าส่องสว่าง	กองช่าง
๖	โครงการขยายเขตไฟฟ้า หมู่ที่ ๓	เพื่อพัฒนาระบบไฟฟ้าสาธารณะ	ความยาว ตามแบบที่ อบต. กำหนด	-	๕๐๐,๐๐๐	-	-	-	ร้อยละร้อยละ ๑๐๐	ประชาชนมีไฟฟ้าใช้	กองช่าง
๗	โครงการขยายเขตไฟฟ้า หมู่ที่ ๔	เพื่อพัฒนาระบบไฟฟ้าสาธารณะ	ความยาว ตามแบบที่ อบต. กำหนด	-	๕๐๐,๐๐๐	-	-	-	ร้อยละร้อยละ ๑๐๐	ประชาชนมีไฟฟ้าใช้	กองช่าง

๕.๑ แผนงานและชุมชน (ต่อ)

ที่	โครงการ	วัตถุประสงค์	เป้าหมาย (ผลผลิตของโครงการ)	งบประมาณ					ตัวชี้วัด	ผลลัพธ์ที่คาดว่าจะได้รับ	หน่วยงานรับผิดชอบหลัก
				๒๕๖๖ (บาท)	๒๕๖๗ (บาท)	๒๕๖๘ (บาท)	๒๕๖๙ (บาท)	๒๕๗๐ (บาท)			
๘	โครงการก่อสร้างโคมไฟถนน หมู่ที่ ๔	เพื่อให้ป้องกันและแก้ไขปัญหามลพิษทางถนน	ติดตั้งโคมไฟถนนตามแบบที่ อบต.กำหนด	๓,๐๐๐,๐๐๐	-	-	-	๒๕๗๐ (บาท)	ร้อยละ ๑๐๐	ลดและป้องกัน รวมถึง แก้ไขปัญหาอุบัติเหตุทางถนน	กองช่าง
๙	ติดตั้งไฟจราจรบริเวณสามแยก บ้านนั้งโสมสี หมู่ที่ ๕	เพื่อลดปัญหาการจราจรติดขัด	ไฟจราจร จำนวน ๑ แห่ง ตามแบบที่ อบต. กำหนด	-	๑,๖๐๐,๐๐๐	-	-	-	ร้อยละ ๑๐๐	ประชาชนมีความสะดวกสบายในการเดินทาง	กองช่าง
๑๐	โครงการขยายเขตไฟฟ้า หมู่ที่ ๕	เพื่อพัฒนาระบบไฟฟ้าสาธารณะ	ความยาว ตามแบบที่ อบต. กำหนด	๕๐๐,๐๐๐	-	-	-	-	ร้อยละ ๑๐๐	ประชาชนมีไฟฟ้าใช้	กองช่าง
๑๑	โครงการก่อสร้างโคมไฟถนน หมู่ที่ ๕	เพื่อให้ป้องกันและแก้ไขปัญหามลพิษทางถนน	ติดตั้งโคมไฟถนนตามแบบที่ อบต.กำหนด	๓,๐๐๐,๐๐๐	-	-	-	-	ร้อยละ ๑๐๐	ลดและป้องกัน รวมถึง แก้ไขปัญหาอุบัติเหตุทางถนน	กองช่าง
๑๒	โครงการขยายเขตไฟฟ้าสายโบนะสีลา (หน้าบ้านมะลิ) หรือโคมไฟถนน หมู่ที่ ๕	เพื่อพัฒนาระบบไฟฟ้าสาธารณะ	ความยาวตามแบบที่ อบต. กำหนด	-	๕๐๐,๐๐๐	-	-	-	ร้อยละ ๑๐๐	ประชาชนมีไฟฟ้าใช้	กองช่าง
๑๓	โครงการขยายเขตไฟฟ้าสายโบนะสีลา หมู่ที่ ๕	เพื่อพัฒนาระบบไฟฟ้าสาธารณะ	ความยาว ตามแบบที่ อบต. กำหนด	-	๕๐๐,๐๐๐	-	-	-	ร้อยละ ๑๐๐	ประชาชนมีไฟฟ้าใช้	กองช่าง
๑๔	โครงการติดตั้งไฟฟ้าส่องสว่างตามเส้นทาง หมู่ที่ ๕	เพื่อเพิ่มความสว่างและความปลอดภัยของประชาชน	ไฟฟ้าส่องสว่างตามแบบ ที่ อบต.กำหนด	-	๖๐๐,๐๐๐	-	-	-	ร้อยละ ๑๐๐	เพื่อเพิ่มความสว่างและความปลอดภัยของประชาชน	กองช่าง
๑๕	โครงการขยายเขตไฟฟ้าและไฟถนนขอย บาลูกาภูว (๓)	เพื่อพัฒนาระบบไฟฟ้าสาธารณะ	ความยาว ตามแบบที่ อบต. กำหนด	-	๕๐๐,๐๐๐	-	-	-	ร้อยละ ๑๐๐	ที่สาธารณะมีไฟฟ้าใช้	กองช่าง
๑๖	โครงการติดตั้งระบบพลังงานแสงอาทิตย์ประหยัดพลังงานไฟฟ้า	เพื่อเพิ่มพื้นที่ส่องสว่างในพื้นที่ตำบลเก่า	ติดตั้งระบบพลังงานแสงอาทิตย์ประหยัดพลังงานไฟฟ้าตามแบบ ที่ อบต.กำหนด	๓๐,๐๐๐,๐๐๐	-	-	-	-	ร้อยละ ๑๐๐	ลดและอุบัติเหตุทางถนน และเพิ่มพื้นที่ส่องสว่างในพื้นที่ตำบลเก่า	กองช่าง
๑๗	โครงการติดตั้งไฟฟ้าสาธารณะโคมกิ่งเดี่ยวตำบลน้ำตา	เพื่อพัฒนาระบบไฟฟ้าส่องสว่าง	ไฟฟ้าสาธารณะโคมกิ่งเดี่ยวตามแบบที่ อบต.กำหนด	-	๕,๐๐๐,๐๐๐	-	-	-	ร้อยละ ๑๐๐	ประชาชนมีไฟฟ้าใช้	กองช่าง

๕.๑ แผนงานคณะและชุมชน (ต่อ)

ที่	โครงการ	วัตถุประสงค์	เป้าหมาย (ผลผลิตของโครงการ)	งบประมาณ					ตัวชี้วัด วัด (KPI)	ผลลัพธ์ที่ คาดว่าจะได้รับ	แบบ ผ.๑๒ หน่วยงาน รับผิดชอบหลัก
				๒๕๖๖ (บาท)	๒๕๖๗ (บาท)	๒๕๖๘ (บาท)	๒๕๖๙ (บาท)	๒๕๗๐ (บาท)			
๑๘	โครงการซ่อมแซมโคมถนนศาลาพิ	เพื่อพัฒนาระบบไฟฟ้า ส่องสว่าง	ไฟฟ้าสาธารณะตามแบบที่ อบต. กัททันต	-	-	๑๐๐,๐๐๐	-	-	ร้อยละ ๑๐๐	ที่สถานีจะมีไฟฟ้า ส่องสว่าง	กองช่าง
๑๙	โครงการติดตั้งโคมไฟถนนพลังงาน แสงอาทิตย์ หรือโคมไฟสาธารณะ ชนิดหลอด LED	เพื่อให้ประชาชนตำบลน้ำคำ มีความสะดวกในการเดินทาง สัญจร และเพิ่มความสว่าง	โคมไฟถนนพลังงาน แสงอาทิตย์ หรือโคมไฟ สาธารณะ ชนิดหลอด LED	-	-	๑๐,๐๐๐,๐๐๐	-	-	ร้อยละ ๘๐	ประชาชนมีความสะดวก ในการเดินทางสัญจร ไปมา	กองช่าง
๒๐	โครงการติดตั้งเสาไฟกระจ่ายแสง สุหน้ร่ากัททันต	เพื่อให้ศาลาสนสถานพร้อม ใช้งาน	ติดตั้งเสาไฟกระจ่ายแสง สุหน้ร่ากัททันต	-	-	๑๐๐,๐๐๐	-	-	ร้อยละ ๘๐	ประชาชนมีความสะดวก ในการเดินทางสัญจร ไปมา	กองช่าง
๒๑	โครงการซ่อมแซมขั้วไฟฟ้า ส่องสว่างสายบ้านบือรามง-ป่าทุ	เพื่อเพิ่มความสว่างและความ ปลอดภัยของประชาชน	ซ่อมแซมไฟฟ้าส่องสว่าง ตามแบบ ที่ อบต. กัททันต	-	-	๕๐๐,๐๐๐	-	-	ร้อยละ ๑๐๐	เพื่อเพิ่มความสว่างและ ความปลอดภัยของ ประชาชน	กองช่าง
๒๒	โครงการจัดซื้อโคมไฟกระจ่าย น้ำคำ	เพื่อให้ประชาชนได้รับความ สะดวกในการสัญจร	โคมไฟกระจ่ายหลอด ๑ ชุด ราคาตามท้องตลาด	-	-	๓๐๐,๐๐๐	-	-	ร้อยละ ๑๐๐	เพื่อให้ประชาชนได้รับ ความสะดวกในการสัญจร	กองช่าง
๒๓	โครงการติดตั้งระบบพลังงาน แสงอาทิตย์ประหยัดพลังงานไฟฟ้า	เพื่อเพิ่มพื้นที่ส่องสว่างใน พื้นที่ตำบลน้ำคำ	ติดตั้งระบบพลังงานแสงอาทิตย์ ประหยัดพลังงานไฟฟ้า ตามแบบ ที่ อบต. กัททันต	๓๐,๐๐๐,๐๐๐	-	-	-	-	ร้อยละ ๑๐๐	ลดและอุบัติเหตุทางถนน และเพิ่มพื้นที่ส่องสว่างใน พื้นที่ตำบลน้ำคำ	กองช่าง
๒๔	โครงการเพิ่มโคมไฟถนนในพื้นที่ตำบล น้ำคำ	เพื่อพัฒนาระบบไฟฟ้า สาธารณะ	ความยาวตามแบบที่ อบต. กัททันต	-	-	๒๐๐,๐๐๐	-	-	ร้อยละ ๑๐๐	ประชาชนมีไฟฟ้าใช้ทุก ครัวเรือน	กองช่าง
๒๕	โครงการจัดซื้อขั้วบีมซ์แมอร์ส พร้อมติดตั้ง	เพื่อสนับสนุนการปฏิบัติงาน ของ อบต. และแก้ไขปัญา ความเดือนร้อนของประชาชน	ขั้วบีมซ์แมอร์สขนาด ๑.๕ แรงม้า จำนวน ๑ ชุด ราคาตามท้องตลาด	-	-	๕๐,๐๐๐	-	-	ร้อยละ ๑๐๐	ประชาชนได้มีขั้วบีมซ์แมอร์ส บริโภคสม่ำเสมอ	กองช่าง

๒. บัญชีโครงการพัฒนา

รายละเอียดโครงการพัฒนา

แผนพัฒนาท้องถิ่น (พ.ศ. ๒๕๖๖-๒๕๗๐)

แบบ ผ.๐๒

องค์การบริหารส่วนตำบลน้ำคำ-อำเภอทุ่งยั้ง-จังหวัดปัตตานี

ก. ยุทธศาสตร์จังหวัดที่ ๓ สร้างความมั่นคงในการดำรงชีวิตของประชาชน สังคม และสร้างความเชื่อมั่นที่มีต่อรัฐ

ข. ยุทธศาสตร์การพัฒนาของ อปท. ในเขตจังหวัดที่ ๕ พัฒนาโครงสร้างพื้นฐานให้ได้มาตรฐาน

๕. ยุทธศาสตร์การพัฒนาตำบลโครงการและกรโยธา

๕.๒ แผนงานอุตสาหกรรมและการโยธา

ที่	โครงการ	วัตถุประสงค์	เป้าหมาย (ผลผลิตของโครงการ)	งบประมาณ					ตัวชี้วัด วิธีวัด (KPI)	ผลลัพธ์ที่ คาดว่าจะได้รับ	หน่วยงาน รับผิดชอบหลัก
				๒๕๖๖ (บาท)	๒๕๖๗ (บาท)	๒๕๖๘ (บาท)	๒๕๖๙ (บาท)	๒๕๗๐ (บาท)			
๑	โครงการบุกเบิกถนน หมู่ที่ ๑ สายบ้านมะแอ-ป่าเนาะมะบอบอแม มะ บาบอแม	เพื่อให้ประชาชนในตำบล น้ำคำมีความสะดวกในการ เดินทางสัญจร	บุกเบิกถนน ตามแบบที่ขอบต. กำหนด ยาว ๒๗๕ เมตร	-	-	-	-	-	ร้อยละ ๑๐๐	ประชาชนมีความสะดวก สบายในการเดินทาง และสัญจรไปมา	กองช่าง
๒	โครงการก่อสร้างถนนคอนกรีต เสริมเหล็ก หมู่ที่ ๑ สายข้ามบ้านมะแอ-ป่า	เพื่อให้ประชาชนในตำบล น้ำคำมีความสะดวกในการ เดินทางสัญจร	กว้าง ๔ ม. ยาว ๑๐๐๐ ม. กว้าง ๒.๕ ม. ยาว ๑๓๐ ม.	-	๗๐๐,๐๐๐	-	-	-	ร้อยละ ๑๐๐	ประชาชนมีความสะดวก สบายในการเดินทาง และสัญจรไปมา	กองช่าง
๓	โครงการก่อสร้างถนนคอนกรีต เสริมเหล็ก หมู่ที่ ๑ สายข้ามบ้านมะแอ-ป่า	เพื่อให้ประชาชนในตำบล น้ำคำมีความสะดวกในการ เดินทางสัญจร	กว้าง ๒.๕ ม. ยาว ๑๓๐ ม. กว้าง ๒.๕ ม. ยาว ๑๓๐ ม.	-	๒๖๐,๐๐๐	-	-	-	ร้อยละ ๑๐๐	ประชาชนมีความสะดวก สบายในการเดินทาง และสัญจรไปมา	กองช่าง
๔	โครงการก่อสร้างถนนคอนกรีต เสริมเหล็ก หมู่ที่ ๑	เพื่อให้ประชาชนในตำบล น้ำคำมีความสะดวกในการ เดินทางสัญจร	ถนน คลส. ตามแบบที่ขอบต. กว้าง ๔ เมตร ยาว ๔๐๐ เมตร	-	๑,๒๕๐,๐๐๐	-	-	-	ร้อยละ ๑๐๐	ประชาชนมีความสะดวก สบายในการเดินทาง และสัญจรไปมา	กองช่าง
๕	โครงการก่อสร้างถนนคอนกรีต เสริมเหล็ก หมู่ที่ ๑ ทางเข้าบ้านแวสง	เพื่อให้ประชาชนในตำบล น้ำคำมีความสะดวกในการ เดินทางสัญจร	กว้าง ๔ เมตร ยาว ๔๐๐ เมตร	-	๒,๕๖๑,๐๐๐	-	-	-	ร้อยละ ๑๐๐	ประชาชนมีความสะดวก สบายในการเดินทาง และสัญจรไปมา	กองช่าง

๕.๒ แผนงานอุตสาหกรรมและการโยธา (ต่อ)

ที่	โครงการ	วัตถุประสงค์	เป้าหมาย (ผลผลิตของโครงการ)	งบประมาณ					ตัวชี้วัด วิฤต (KPI)	ผลลัพธ์ที่ คาดว่าจะได้รับ	หน่วยงาน รับผิดชอบหลัก
				๒๕๖๖ (บาท)	๒๕๖๗ (บาท)	๒๕๖๘ (บาท)	๒๕๖๙ (บาท)	๒๕๗๐ (บาท)			
๖	โครงการบุกเบิกถนนลูกรัง หมู่ที่ ๑ ทางเข้าบ้านวนี	เพื่อให้ประชาชนในตำบล น้ำตึกมีความสะดวกในการ เดินทางสัญจร	กว้าง ๔ เมตร ยาว ๕๐๐ เมตร	-	๒,๕๖๑,๐๐๐	-	-	๒,๕๖๑	ร้อยละ ๘๐	ประชาชนมีความสะดวก สบายในการเดินทาง และสัญจรไปมา	กองช่าง
๗	โครงการบุกเบิกถนนลูกรัง หมู่ที่ ๑ สายพรมน้ำเต้า	เพื่อให้ประชาชนในตำบล น้ำตึกมีความสะดวกในการ เดินทางสัญจร	กว้าง ๔ เมตร ยาว ๑,๕๐๐ เมตร	-	๑,๕๐๐,๐๐๐	-	-	๑,๕๐๐	ร้อยละ ๑๐๐	ประชาชนมีความสะดวก สบายในการเดินทาง และสัญจรไปมา	กองช่าง
๘	โครงการก่อสร้างถนนบุกเบิกถนนลูกรัง แซงสี่ หมู่ที่ ๑ บ้านบึงกุยสุระ	เพื่อให้ประชาชนในตำบล น้ำตึกมีความสะดวกในการ เดินทางสัญจร	ถนน คลสตามแบบที่ อบต. กำหนด	-	๓๐๐,๐๐๐	-	-	๓๐๐	ร้อยละ ๑๐๐	ประชาชนมีความสะดวก สบายในการเดินทาง และสัญจรไปมา	กองช่าง
๙	โครงการก่อสร้างบุกเบิกถนนลูกรัง สายบ่อนมะบายแม่-บ้านบึง หมู่ที่ ๑ กว้าง ๖ ม. ยาว ๔๐๐ เมตร	เพื่อเพิ่มเส้นทางในตำบล น้ำตึกมีความสะดวกในการ เดินทางสัญจร	กว้าง ๖ เมตร ยาว ๔๐๐ เมตร	๑,๐๐๐,๐๐๐.๐๐	-	-	-	๑,๐๐๐	ร้อยละ ๑๐๐	ประชาชนมีความสะดวก สบายในการเดินทาง และสัญจรไปมา	กองช่าง
๑๐	โครงการบุกเบิกถนนสายข้าง ศพต หมู่ที่ ๑ บึงกุยสุระ	เพื่อให้ประชาชนมีความ สะดวกในการเดินทาง	กว้าง ๓๐๐ เมตร ยาว ๕๐๐ เมตร	-	-	๘๐๐,๐๐๐	-	๘๐๐	ร้อยละ ๑๐๐	ประชาชนมีความสะดวก ในการเดินทาง	กองช่าง
๑๑	โครงการก่อสร้างถนนคอนกรีต สายบ้านแบง หมู่ที่ ๑	เพื่อให้ประชาชน มีความสะดวกในการ เดินทางสัญจร	ถนนคอนกรีต ตามแบบที่ อบต. กำหนด	-	-	๑,๖๐๐,๐๐๐	-	๑,๖๐๐	ร้อยละ ๑๐๐	ประชาชนมีความสะดวก สบายในการเดินทาง และสัญจรไปมา	กองช่าง
๑๒	โครงการก่อสร้างถนนหินคลุก สายบ้านแซง หมู่ที่ ๑ บ้านบึงกุยสุระ	เพื่อให้ประชาชนมีความ สะดวกในการเดินทางสัญจร	ถนนหินคลุก ตามแบบที่ อบต. กำหนด	๒๐๑,๐๐๐.๐๐	-	-	-	๒๐๑	ร้อยละ ๑๐๐	ประชาชนมีเส้นทางใน การเดินทางสัญจรไปมา	กองช่าง
๑๓	โครงการก่อสร้างถนนคอนกรีต สายบาตือเตย หมู่ที่ ๑	เพื่อให้ประชาชนในตำบล น้ำตึกมีความสะดวกในการ เดินทางสัญจร	ถนน คอนกรีตตามแบบที่ อบต. กำหนด	-	-	๕๐๐,๐๐๐	-	๕๐๐	ร้อยละ ๑๐๐	มีเส้นทางบริการคมนาคม ที่สะดวก	กองช่าง

๕.๒ แผนงานอุตสาหกรรมและการโยธา (ต่อ)

ที่	โครงการ	วัตถุประสงค์	เป้าหมาย (ผลผลิตของโครงการ)	งบประมาณ					ตัวชี้ วัด	ผลลัพธ์ที่ คาดว่าจะได้รับ	หน่วยงาน รับผิดชอบหลัก
				๒๕๖๖ (บาท)	๒๕๖๗ (บาท)	๒๕๖๘ (บาท)	๒๕๖๙ (บาท)	๒๕๗๐ (บาท)			
๑๔	โครงการก่อสร้างถนนคอนกรีต หมู่ที่ ๑ สายบ้านปลุกสุวะ ๒	เพื่อให้ประชาชนในหมู่ ๑ มีความสะดวกในการ เดินทางสัญจร	ก่อสร้างถนนคอนกรีต ตามแบบที่ อบต. กำหนด	-	-	๘๒๐,๐๐๐	-	-	ร้อยละ ๑๐๐	ประชาชนมีความสะดวก สบายในการเดินทาง และสัญจรไปมา	กองช่าง
๑๕	โครงการก่อสร้างถนนทางเดิน คสล. (ขอยแบบ) หมู่ที่ ๑	เพื่อให้ประชาชน มีความสะดวกในการ เดินทางสัญจร	ถนนทางเดิน คสล. ตามแบบ ที่อบต.กำหนด	-	-	๑๕๐,๐๐๐	-	-	ร้อยละ ๑๐๐	ประชาชนมีความสะดวก สบายในการเดินทาง และสัญจรไปมา	กองช่าง
๑๖	โครงการก่อสร้างถนน คสล. ซอยหลิมสัถย์ หมู่ที่ ๑	เพื่อให้ประชาชน มีความสะดวกในการ เดินทางสัญจร	ถนน คสล. ตามแบบที่อบต. กำหนด	-	-	๑๕๐,๐๐๐	-	-	ร้อยละ ๑๐๐	ประชาชนมีความสะดวก สบายในการเดินทาง และสัญจรไปมา	กองช่าง
๑๗	โครงการก่อสร้างถนนคอนกรีต เสริมเหล็กหมู่ที่ ๑ ทางเข้าบ้าน	เพื่อให้ประชาชน มีความสะดวกในการเดินทาง	กว้าง ๔ เมตร ยาว ๘๐๐ เมตร	-	๒,๕๖๑,๐๐๐	-	-	-	ร้อยละ ๑๐๐	ประชาชนมีความสะดวก สบายในการเดินทาง และสัญจรไปมา	กองช่าง
๑๘	โครงการปรับปรุงซ่อมแซมถนน บริเวณพื้นที่แปลงตงโม หมู่ที่ ๑	เพื่อให้ประชาชนในด้าน มีความสะดวกในการลำเลียง พืชผลทางการเกษตร	ปรับปรุงซ่อมแซมถนน กว้าง ๔ เมตร ยาว ๘๐๐ เมตร	-	๑๐๐,๐๐๐	-	-	-	ร้อยละ ๑๐๐	ประชาชนมีความสะดวก สบายในการเดินทาง และสัญจรไปมา	กองช่าง
๑๙	โครงการบุกเบิกถนนลูกรัง หมู่ที่ ๑ สายพุน้ำตัก	เพื่อให้ประชาชนในด้าน น้ำดื่มมีความสะดวกในการ เดินทางสัญจร	ถนนลูกรัง ตามแบบที่ อบต. กำหนด กว้าง ๔ เมตร ยาว ๑,๕๐๐ เมตร	-	๑,๕๐๐,๐๐๐	-	-	-	ร้อยละ ๑๐๐	ประชาชนมีความสะดวก สบายในการเดินทาง และสัญจรไปมา	กองช่าง
๒๐	โครงการก่อสร้างถนน คสล. ขอยบุก สุวะ ๒ (แซเหล็ง) หมู่ที่ ๑	เพื่อให้ประชาชนในด้าน น้ำดื่มมีความสะดวกในการ เดินทางสัญจร	ถนน คสล. ตามแบบที่ อบต. กำหนด	-	๓๐๐,๐๐๐	-	-	-	ร้อยละ ๑๐๐	ประชาชนมีความสะดวก สบายในการเดินทาง และสัญจรไปมา	กองช่าง

๕.๒ แผนงานอุตสาหกรรมและการโยธา (ต่อ)

ที่	โครงการ	วัตถุประสงค์	เป้าหมาย (ผลผลิตของโครงการ)	งบประมาณ					ตัวชี้วัด	ผลลัพธ์ที่ คาดว่าจะได้รับ	แบบ ผ.๑๒ รับผิดชอบหลัก
				๒๕๖๖ (บาท)	๒๕๖๗ (บาท)	๒๕๖๘ (บาท)	๒๕๖๙ (บาท)	๒๕๗๐ (บาท)			
๒๑	โครงการชุดลอกวางท่อพร้อม ขยายสิ่วถนนคอนกรีต หมู่ที่ ๑ ข้าง รร. พัฒนาศาสตร์	เพื่อไม่ประชาชนในตำบล น้ำค้ำมีความสะดวกในการ เดินทางสัญจร	วางท่อพร้อมขยายสิ่วถนน ตามแบบอบต.กำหนด	-	-	-	๗๐๐,๐๐๐ (บาท)	๒๕๗๐ (บาท)	ร้อยละ ๑๐๐	ประชาชนมีความสะดวก สบายในการเดินทาง และสัญจรไปมา	กองช่าง
๒๒	โครงการซ่อมแซมคูระบายน้ำ หมู่ที่ ๑ บ้านบางลูกเสือ	เพื่อแก้ไขปัญหาท่วมขัง ในพื้นที่	ซ่อมแซมคูระบายน้ำ ตามแบบ ที่อบต. กำหนด	-	๒๐๐,๐๐๐	-	-	-	ร้อยละ ๑๐๐	ไม่มีน้ำท่วมขังในบริเวณ ดังกล่าว	กองช่าง
๒๓	โครงการก่อสร้างฝายชะลอน้ำ หมู่ที่ ๑ บ้านบางลูกเสือ	เพื่อให้ประชาชนในตำบล มีน้ำใช้ตลอดปี	ก่อสร้างฝายชะลอน้ำ ตามแบบที่ อบต. กำหนด	-	๒๐๐,๐๐๐	-	-	-	ร้อยละ ๑๐๐	ประชาชนในตำบล มีน้ำใช้ตลอดปี	กองช่าง
๒๔	โครงการก่อสร้างคูระบายน้ำ คอนกรีตเสริมเหล็กระหว่างหมู่ที่ ๑	เพื่อป้องกันปัญหาน้ำท่วม	คูระบายน้ำ ตามแบบที่อบต. กำหนด กว้าง ๐.๕ ม. ยาว ๓,๐๐๐ ม. ลึก ๐.๕ ม.	๔๐๐,๐๐๐	-	-	-	-	ร้อยละ ๑๐๐	ประชาชนปลอดภัยจาก น้ำท่วม	กองช่าง
๒๕	โครงการชุดลอกกวัก หมู่ที่ ๑	เพื่อป้องกันปัญหาน้ำท่วมใน พื้นที่บริเวณคอกวัว หมู่ที่ ๑	ชุดลอก ตามแบบที่ อบต.กำหนด ยาว ๓๐๐ เมตร	-	๒๐๐,๐๐๐	-	-	-	ร้อยละ ๑๐๐	แก้ไขปัญหาน้ำท่วม	กองช่าง
๒๖	โครงการก่อสร้างปรับปรุง ซ่อมแซม ระบบประปาหมู่บ้าน หมู่ที่ ๑ ม.ลียิต ยี่อเนชาญ	เพื่อให้ประชาชนมีน้ำใช้ ตลอดปี	ประปา ตามแบบ ที่ อบต.กำหนด	-	๑๕๐,๐๐๐	-	-	-	ร้อยละ ๑๐๐	ประชาชนมีน้ำใช้เมื่อก่อน ประกอบศาสนกิจ	กองช่าง
๒๗	โครงการก่อสร้างถนนคอนกรีต ขอยกป่าบวรุ หมู่ที่ ๕ (บ้านรอพิ อ.ส. ถึง บ้านจูง)	เพื่อให้ประชาชนได้รับความ สะดวกในการเดินทางและ สัญจรไปมา	ถนนคอนกรีต ตามแบบ ที่ อบต.กำหนด	-	-	๑๕๐,๐๐๐	-	-	ร้อยละ ๑๐๐	เพื่อให้ประชาชนได้รับ ความสะดวกในการ สัญจร	กองช่าง

๕.๒ แผนงานอุตสาหกรรมและการโยธา (ต่อ)

ที่	โครงการ	วัตถุประสงค์	เป้าหมาย (ผลผลิตของโครงการ)	งบประมาณ					ตัวชี้วัด	ผลลัพธ์ที่คาดว่าจะได้รับ	หน่วยงานรับผิดชอบหลัก
				๒๕๖๖ (บาท)	๒๕๖๗ (บาท)	๒๕๖๘ (บาท)	๒๕๖๙ (บาท)	๒๕๗๐ (บาท)			
๒๘	โครงการก่อสร้างปรับปรุง ซ่อมแซมระบบประปา ณ มัธยมบ่อน้ำหมู หมู่ที่ ๑	เพื่อให้ประชาชนมีน้ำใช้ตลอดปี	ประปาตามแบบที่ อบต.กำหนด	-	๑๕๐,๐๐๐	-	-	-	ร้อยละ ๑๐๐	ประชาชนมีน้ำใช้เมื่อกองช่าง	กองช่าง
๒๙	โครงการก่อสร้างประปาหมู่บ้านแบบบาดาลขนาดกลาง หมู่ที่ ๑ บ้านบึงลูกสูวะ	เพื่อให้ประชาชนมีน้ำใช้ตลอดปี	ประปาตามแบบที่ อบต.กำหนด	๓,๐๐๐,๐๐๐	-	-	-	-	ร้อยละ ๑๐๐	ประชาชนมีน้ำใช้ทุกครัวเรือน	กองช่าง
๓๐	โครงการซ่อมแซมฝายคูระบายน้ำ คลล. หมู่ที่ ๑ ยาว	เพื่อป้องกันและแก้ไขปัญหาน้ำท่วม	ซ่อมแซมฝายคูระบายน้ำ คลล. หมู่ที่ ๑ ยาว ๑๖๗ ม.	๖๕,๐๐๐	-	-	-	-	ร้อยละ ๑๐๐	ป้องกันและแก้ไขปัญหาน้ำท่วมขังในพื้นที่บริเวณดังกล่าว	กองช่าง
๓๑	โครงการขยายเขตท่อประปาหมู่บ้าน หมู่ที่ ๑	เพื่อให้ประชาชนมีน้ำอุปโภคและบริโภค	ขยายเขตท่อประปาตามแบบที่ อบต.กำหนด	๕๒๐,๐๐๐	-	-	-	-	ร้อยละ ๑๐๐	ประชาชนมีคุณภาพชีวิตที่ดี และมีน้ำพอใช้ตลอดทั้งปี	กองช่าง
๓๒	โครงการก่อสร้างขุดลอกคูระบายน้ำสายบ่อน้ำแม่-บ้านบึง หมู่ที่ ๑	เพื่อเพิ่มเส้นทางในการคมนาคมและการขนส่งสินค้าเกษตร	ขุดลอกคูระบายน้ำ ยาว ๖ ม. ยาว ๔๐๐ ม.ตามแบบที่ อบต.กำหนด	๑,๐๐๐,๐๐๐	-	-	-	-	ร้อยละ ๑๐๐	ประชาชนมีเส้นทางในการคมนาคมและขนส่งสินค้าเกษตรเพิ่มขึ้น	กองช่าง
๓๓	โครงการขุดลอกพร้อมวางท่อ สายข้างคอกวัว หมู่ที่ ๑	เพื่อป้องกันและแก้ไขปัญหาน้ำท่วม	ขุดลอกพร้อมวางท่อ ขนาด ๖๐๐ ม กว้าง ๑.๒๐ ม. ยาว ๕๖๕ ม. ลึก ๐.๘๐ ม. ตามแบบที่ อบต.กำหนด	๕๕,๐๐๐	-	-	-	-	ร้อยละ ๑๐๐	ประชาชนมีเส้นทางในการคมนาคมและขนส่งสินค้าเกษตรเพิ่มขึ้น	กองช่าง
๓๔	โครงการซ่อมแซมถนนคอนกรีตเสริมเหล็กสายโรงเรียนพัฒนาศาสตร์พัฒนาศาสตร์ หมู่ ๑	เพื่อให้ประชาชนได้รับความสะดวกและปลอดภัยในการสัญจร	ซ่อมแซมถนนสายโรงเรียนพัฒนาศาสตร์ กว้าง ๕ ม. ยาว ๒๐ ม. หน้า ๐.๑๕๕ ม. ตามแบบที่ อบต.กำหนด	๗๕,๐๐๐	-	-	-	-	ร้อยละ ๑๐๐	ประชาชนได้รับความสะดวกและปลอดภัย	กองช่าง

๕.๒ แผนงานอุตสาหกรรมและการโยธา (ต่อ)

ที่	โครงการ	วัตถุประสงค์	เป้าหมาย (ผลผลิตของโครงการ)	งบประมาณ				ตัวชี้ วัด (KPI)	ผลลัพธ์ที่ คาดว่าจะได้รับ	หน่วยงาน รับผิดชอบหลัก
				๒๕๖๖ (บาท)	๒๕๖๗ (บาท)	๒๕๖๘ (บาท)	๒๕๖๙ (บาท)			
๓๕	โครงการก่อสร้างมณฑลกริต สายบ้านเข้ หมู่ ๑	เพื่อให้ประชาชนได้รับความ สะดวกในการสัญจร	ถนนคอนกรีต ตามแบบที่ อบต. กำหนด	-	-	๑,๐๐๐,๐๐๐	-	ร้อยละ ๑๐๐	เพื่อให้ประชาชนมีความ สะดวกในการสัญจร	กองช่าง
๓๖	โครงการก่อสร้างรั้ว ศพต. น้ำคำ บ.ลูกจู่ หมู่ ๑	เพื่อให้มีความเป็นระเบียบ เรียบร้อย	รั้ว ศพต. น้ำคำ ยาว ๑๑๐ ม. สูง ๑.๓๐ ม. ตามแบบที่ อบต. กำหนด	-	-	๕๐๗,๐๐๐	-	ร้อยละ ๑๐๐	ศพต. มีความเป็นระเบียบ เรียบร้อย	กองช่าง
๓๗	โครงการบุกเบิกถนนสายข้าง ศพต. บ.ลูกจู่ หมู่ ๑	เพื่อให้ประชาชนมีความ สะดวกในการเดินทางสัญจร	กว้าง ๓ เมตร ยาว ๘๐๐ ม. กำหนด	-	-	๘๐๐,๐๐๐	-	ร้อยละ ๑๐๐	ประชาชนมีความสะดวก ในการเดินทางสัญจร ไปมา	กองช่าง
๓๘	โครงการก่อสร้างประปาหมู่บ้าน แบบภาคกลางตอนกลาง หมู่ที่ ๑ บ้านลูกจู่ (ปลา)	เพื่อให้ประชาชนมีน้ำใช้ ตลอดปี	ประปา ตามแบบ ที่ อบต. กำหนด	-	๒,๗๐๐,๐๐๐	-	๒,๗๐๐,๐๐๐	ร้อยละ ๑๐๐	ประชาชนมีน้ำใช้ทุก ครัวเรือน	กองช่าง
๓๙	โครงการก่อสร้างถนนหินคลุก สายบ้านแดง หมู่ที่ ๑ บ้านบ.ลูกจู่	เพื่อให้ประชาชนในตำบล น้ำคำมีความสะดวกในการ เดินทางสัญจร	ถนนหินคลุก ตามแบบที่ อบต. กำหนด	๒๐๑,๐๐๐	-	-	-	ร้อยละ ๑๐๐	ประชาชนมีความสะดวก สบายในการเดินทาง และสัญจรไปมา	กองช่าง
๔๐	โครงการก่อสร้างรั้วบ้าน บ้านบ.ลูกจู่ หมู่ที่ ๑	เพื่อให้มีความเป็นระเบียบ เรียบร้อย	รั้วบ้าน บ้านบ.ลูกจู่ หมู่ที่ ๑ สูง ๑.๓๐ เมตร ยาว ๙๒ เมตร ตามแบบ ที่ อบต. กำหนด	-	๒๕๔,๐๐๐	-	-	ร้อยละ ๑๐๐	หมู่บ้านมีความเป็นสัดส่วน และมีความเป็นระเบียบ เรียบร้อย	กองช่าง
๔๑	โครงการก่อสร้างรั้วสนามกีฬา บ้านปลา หมู่ที่ ๑	เพื่อให้มีความเป็นระเบียบ เรียบร้อย	รั้วสนามกีฬา บ้านปลา หมู่ที่ ๑ สูง ๑.๓๐ เมตร ยาว ๖๖ เมตร ตามแบบ ที่ อบต. กำหนด	-	๑๘๐,๐๐๐	-	-	ร้อยละ ๑๐๐	สนามกีฬา มีความเป็น ระเบียบเรียบร้อย	กองช่าง

๕.๒ แผนงานอุตสาหกรรมและการโยธา (ต่อ)

ที่	โครงการ	วัตถุประสงค์	เป้าหมาย (ผลผลิตของโครงการ)	งบประมาณ					ตัวชี้ วัด	ผลลัพธ์ที่ คาดว่าจะได้รับ	หน่วยงาน รับผิดชอบหลัก
				๒๕๖๖ (บาท)	๒๕๖๗ (บาท)	๒๕๖๘ (บาท)	๒๕๖๙ (บาท)	๒๕๗๐ (บาท)			
๔๒	โครงการก่อสร้างห้องน้ำสาธารณะ หมู่ที่ ๑	เพื่ออำนวยความสะดวกแก่ประชาชน ในการบริการสาธารณะขั้นพื้นฐาน	ห้องน้ำสาธารณะ หมู่ที่ ๑ กว้าง ๒ เมตร ยาว ๖ เมตร ตามแบบ ที่ อบต.กักหนต	-	๑๒๐,๐๐๐	-	-	-	ร้อยละ ๑๐๐	ประชาชนได้รับความสะดวกในการมาประกอบศาสนกิจ	กองช่าง
๔๓	โครงการก่อสร้างถนนคอนกรีตสายขาดเกือตร หมู่ที่ ๑	เพื่อให้ประชาชนได้รับความสะดวกในการสัญจร	ถนนคอนกรีต ตามแบบ ที่ อบต.กักหนต	-	๕๐๐,๐๐๐	-	-	ร้อยละ ๑๐๐	ร้อยละ ๑๐๐	เพื่อให้ประชาชนได้รับความสะดวกในการสัญจร	กองช่าง
๔๔	โครงการก่อสร้างถนนคอนกรีตสายบลูกลูวะ ๒ หมู่ที่ ๑	เพื่อให้ประชาชนได้รับความสะดวกในการสัญจร	ถนนคอนกรีต ตามแบบ ที่ อบต.กักหนต	-	๘๒๐,๐๐๐	-	-	ร้อยละ ๑๐๐	ร้อยละ ๑๐๐	เพื่อให้ประชาชนได้รับความสะดวกในการสัญจร	กองช่าง
๔๕	โครงการก่อสร้างถนนทางเดิน คสล. (ขอยแบบฯ) หมู่ที่ ๑	เพื่อให้ประชาชนได้รับความสะดวกในการเดินทางและสัญจรไปมา	ถนนทางเดิน คสล. ตามแบบ ที่ อบต.กักหนต	-	๑๕๐,๐๐๐	-	-	ร้อยละ ๑๐๐	ร้อยละ ๑๐๐	เพื่อให้ประชาชนได้รับความสะดวกในการสัญจร	กองช่าง
๔๖	โครงการปรับปรุงภูมิทัศน์ ศาลาสาธารณะ หมู่ที่ ๑	เพื่ออำนวยความสะดวกให้แก่ประชาชน ในการใช้เป็นที่พัก ระหว่างไปประกอบอาชีพ	ปรับปรุงภูมิทัศน์ ศาลาสาธารณะ หมู่ที่ ๑ ตามแบบที่ อบต.กักหนต	-	๑๐๐,๐๐๐	-	-	ร้อยละ ๑๐๐	ร้อยละ ๑๐๐	ประชาชนที่มีที่พักระหว่างเดินทางไปประกอบอาชีพ	กองช่าง
๔๗	โครงการก่อสร้างคูระบายน้ำหลังมัสยิด หมู่ที่ ๑	เพื่อให้ประชาชนได้รับความสะดวกในการเดินทางและสัญจรไปมา	คูระบายน้ำ ตามแบบ ที่ อบต.กักหนต	-	๑๕๐,๐๐๐	-	-	ร้อยละ ๑๐๐	ร้อยละ ๑๐๐	เพื่อให้ประชาชนได้รับความสะดวกในการสัญจร	กองช่าง
๔๘	โครงการจัดซื้อเครื่องเสียงหอระฆัง หมู่ที่ ๑	เพื่อให้ประชาชนได้รับข้อมูลข่าวสารจากทาง อบต. ที่ทันต่อเหตุการณ์	เครื่องเสียงหอระฆังข่าว หมู่ที่ ๕ ตามแบบ ที่ อบต.กักหนต	-	๑๕๐,๐๐๐	-	-	ร้อยละ ๑๐๐	ร้อยละ ๑๐๐	เพื่อให้ประชาชนได้รับความสะดวกในการสัญจร	กองช่าง
๔๙	โครงการก่อสร้างถนน คสล. ขอยหลังมัสยิด หมู่ที่ ๑	เพื่อให้ประชาชนได้รับความสะดวกในการเดินทางและสัญจรไปมา	ถนน คสล. ตามแบบ ที่ อบต.กักหนต	-	๑๕๐,๐๐๐	-	-	ร้อยละ ๑๐๐	ร้อยละ ๑๐๐	เพื่อให้ประชาชนได้รับความสะดวกในการสัญจร	กองช่าง

๕.๒ แผนงานอุตสาหกรรมและการโยธา (ต่อ)

ที่	โครงการ	วัตถุประสงค์	เป้าหมาย (ผลผลิตของโครงการ)	งบประมาณ					ตัวชี้วัด วัตถุประสงค์ (KPI)	ผลลัพธ์ที่ คาดว่าจะได้รับ	หน่วยงาน รับผิดชอบหลัก
				๒๕๖๖ (บาท)	๒๕๖๗ (บาท)	๒๕๖๘ (บาท)	๒๕๖๙ (บาท)	๒๕๗๐ (บาท)			
๕๐	โครงการซ่อมแซมรั้ว ควดทนามคอแก้ว หมู่ที่ ๑	เพื่อให้ประชาชนมีพื้นที่ ในการเลี้ยงสัตว์เป็นสัดส่วน	ซ่อมแซมเลวดทนาม ตามแบบอบต.ก้าหนด	-	-	๑๐๐,๐๐๐	-	-	ร้อยละ ๘๐	ประชาชนมีพื้นที่เลี้ยง สัตว์เป็นสัดส่วน	กองช่าง
๕๑	โครงการก่อสร้างปรับปรุง ซ่อมแซม ระบบประปาหมู่บ้าน หมู่ที่ ๑	เพื่อให้ประชาชนมีน้ำใช้ อย่างต่อเนื่อง	ประปาหมู่ที่ ๑	-	๖๐๐,๐๐๐	-	-	-	ร้อยละ ๑๐๐	ประชาชนมีน้ำใช้ ทุกครัวเรือน	กองช่าง
๕๒	โครงการก่อสร้างรั้วสวนทนามหลัง มัสยิดปุลา หมู่ที่ ๑	เพื่อให้ศาลาสถานที่ ระเบียบและได้สัดส่วน เรียบร้อย	รั้วสาธารณะ ตามแบบอบต.ก้าหนด	-	-	๑๐๐,๐๐๐	-	-	ร้อยละ ๘๕	ศาลาสถานที่ เรียบร้อย	กองช่าง
๕๓	โครงการขยายควดจางร คลล. สาย บางคูกระจะ - บ้านป้อมแยญ หมู่ที่ ๑ - หมู่ที่ ๔	เพื่อให้ประชาชนได้รับ ความสะดวกในการ คมนาคมและการขนส่ง สินค้าเกษตร	ขยายควดจางร คลล. ตามแบบอบต.ก้าหนด	-	-	-	-	-	ร้อยละ ๘๕	ประชาชนได้รับความสะดวก ในการสัญจรและ ปลอดภัย	กองช่าง
๕๔	โครงการก่อสร้างรั้วสวนทนามพรุบง หมู่ที่ ๑,๒,๔	เพื่อให้ประชาชนมีพื้นที่ ในการเลี้ยงสัตว์เป็นสัดส่วน	รั้วสาธารณะ ตามแบบอบต.ก้าหนด	๕๐๐,๐๐๐	-	-	-	-	ร้อยละ ๘๕	ประชาชนมีพื้นที่เลี้ยงสัตว์ ที่เป็นสัดส่วน	กองช่าง
๕๕	โครงการซ่อมแซมฝายชะลอน้ำ (หน้าบ้านสูงชะ)	เพื่อป้องกันและแก้ไขปัญ หาน้ำท่วมและส่งเสริม น้ำทางการเกษตร	ฝายชะลอน้ำ	-	-	๒๐๐,๐๐๐	-	-	ร้อยละ ๘๐	ป้องกันปัญหาน้ำท่วม และมีแหล่งน้ำทาง การเกษตร	กองช่าง
๕๖	โครงการก่อสร้างรั้วกันน้ำ สายภูแบงูระ หมู่ที่ ๒	เพื่อให้ประชาชนมีน้ำใช้เพื่อ การเกษตร ตลอดจน การประมง	รั้วกันน้ำ ยาว ๒๒ เมตร กว้าง ๑๑ เมตร ยาว ๓๐๐ เมตร	-	๒,๐๐๐,๐๐๐	-	-	-	ร้อยละ ๑๐๐	ประชาชนมีความสะดวก ในการทำเกษตร	กองช่าง
๕๗	โครงการก่อสร้างถนนคอนกรีต เสริมเหล็กหมู่ที่ ๒	เพื่อให้ประชาชนในตำบลมี ความสะดวกในการเดินทาง สัญจร	ถนน ยาว ๓๐๐ เมตร กว้าง ๕ เมตร	-	๔๕๐,๐๐๐	-	-	-	ร้อยละ ๑๐๐	มีเส้นทางคมนาคม ที่สะดวก	กองช่าง

๕.๒ แผนงานอุตสาหกรรมและการโยธา (ต่อ)

ที่	โครงการ	วัตถุประสงค์	เป้าหมาย (ผลผลิตของโครงการ)	งบประมาณ						ตัวชี้วัด วัด (KPI)	ผลลัพธ์ที่ คาดว่าจะได้รับ	หน่วยงาน รับผิดชอบหลัก
				๒๕๖๖ (บาท)	๒๕๖๗ (บาท)	๒๕๖๘ (บาท)	๒๕๖๙ (บาท)	๒๕๗๐ (บาท)				
๕๘	โครงการดูแลบำบัดน้ำเสีย บริเวณ หมู่ที่ ๒ บ้านบึงราง	เพื่อให้ประชาชนในตำบล มีน้ำใช้ตลอดปี	เจาะบ่อบาดล ตามแบบที่อบต. กำหนด	-	๒๒,๗๐๐	-	-	-	-	ร้อยละ ๑๐๐	ประชาชนในตำบล มีน้ำใช้ตลอดปี	กองช่าง
๕๙	โครงการก่อสร้างคูระบายน้ำ หมู่ที่ ๒ สายปอเมาะ	เพื่อป้องกันปัญหาน้ำท่วม	คูระบายน้ำ ตามแบบที่อบต. กำหนด ยาว ๒๐๐ เมตร	-	๒๐๐,๐๐๐	-	-	-	-	ร้อยละ ๑๐๐	ลดและบรรเทาปัญหา น้ำท่วม	กองช่าง
๖๐	โครงการก่อสร้างคูระบายน้ำ หมู่ที่ ๒ สายปอเมาะ	เพื่อป้องกันปัญหาน้ำท่วม	คูระบายน้ำ ตามแบบที่อบต. กำหนด ยาว ๔๐๐ เมตร	-	๔๐๐,๐๐๐	-	-	-	-	ร้อยละ ๑๐๐	ลดและบรรเทาปัญหา น้ำท่วม	กองช่าง
๖๑	โครงการก่อสร้างฝายชะลอน้ำ หมู่ที่ ๒ บ้านบึงราง	เพื่อให้ประชาชนในตำบล มีน้ำใช้ตลอดปี	ก่อสร้างฝายชะลอน้ำ ตามแบบที่ อบต. กำหนด	-	๔๐๐,๐๐๐	-	-	-	-	ร้อยละ ๑๐๐	ประชาชนในตำบล มีน้ำใช้ตลอดปี	กองช่าง
๖๒	โครงการก่อสร้างประปาบริเวณหมู่ (สุสาน) หมู่ที่ ๒ บ้านบึงราง	เพื่อให้ประชาชนมีน้ำใช้ ตลอดปี	ประปา ตามแบบ ที่ อบต.กำหนด	-	๑๕๐,๐๐๐	-	-	-	-	ร้อยละ ๑๐๐	ประชาชนมีน้ำใช้เมื่อมา ประกอบศาสนกิจ	กองช่าง
๖๓	ถนนสาธารณะประโยชน์ หมู่ที่ ๒	เพื่อเสริมสร้างฐานะ ประโยชน์	ถนน พื้นที่รวม ๘๐๐ ตร.ม.	-	-	-	๕๐๐,๐๐๐	-	-	ร้อยละ ๑๐๐	ใช้ประโยชน์จากที่ สาธารณะได้	กองช่าง
๖๔	โครงการก่อสร้างถนนคอนกรีต สายบ้านกู่โบวีระยะป่าอย่าง หมู่ ๒	เพื่อให้ประชาชนในตำบล น้ำดื่มมีความสะดวกในการ เดินทางสัญจร	ถนน คสล.ตามแบบที่อบต. กำหนด	-	-	๕๐๐,๐๐๐	-	-	-	ร้อยละ ๑๐๐	ประชาชนมีความสะดวก สบายในการเดินทาง และสัญจรไปมา	กองช่าง
๖๕	โครงการก่อสร้างประปาหมู่บ้าน แบบบาดาลขนาดกลาง หมู่ที่ ๒ บ้านบึงราง	เพื่อให้ประชาชนมีน้ำใช้ ตลอดปี	ประปา ตามแบบ ที่ อบต.กำหนด	-	๒,๗๐๐,๐๐๐	-	-	-	-	ร้อยละ ๑๐๐	ประชาชนมีน้ำใช้ทุก ครัวเรือน	กองช่าง
๖๖	โครงการบุกเบิกถนนผิวทางหินคลุก หมู่ที่ ๒	เพื่อให้ประชาชนในตำบล น้ำดื่มมีความสะดวกในการ เดินทางสัญจร	บุกเบิกถนนผิวทางหินคลุก กว้าง ๓ เมตร ยาว ๑๐๐ เมตร ตามแบบ ที่ อบต.กำหนด	-	๑๐๐,๐๐๐	-	-	-	-	ร้อยละ ๑๐๐	ประชาชนมีความสะดวก ในการเดินทาง สัญจรไปมา	กองช่าง

๕.๒ แผนงานอุตสาหกรรมและการโยธา (ต่อ)

ที่	โครงการ	วัตถุประสงค์	เป้าหมาย (ผลผลิตของโครงการ)	งบประมาณ				ตัวชี้วัด	ผลลัพธ์ที่คาดหวังจะได้รับ	แบบ ผ.๐๒ รับผิดชอบหลัก
				๒๕๖๖ (บาท)	๒๕๖๗ (บาท)	๒๕๖๘ (บาท)	๒๕๗๐ (บาท)			
๖๗	โครงการปรับปรุงสถานกลางหมู่บ้าน หมู่ที่ ๒	เพื่อให้ประชาชนได้รับความสะดวกในการประกอบศาสนกิจ	ศาลา หมู่ที่ ๒ บ้านบือราแม ตามแบบ ที่ อบต.กำหนด	-	-	๑๐๐,๐๐๐	-	ร้อยละ ๑๐๐	ประชาชนได้รับความสะดวกในการมาประกอบศาสนกิจ	กองช่าง
๖๘	โครงการยกระดับถนนลูกรังพร้อมหินคลุก (สายศาลาเขียว) หมู่ที่ ๒	เพื่อให้ประชาชนได้รับความสะดวกในการเดินทางและสัญจรไปมา	ถนนลูกรัง ตามแบบ ที่ อบต.กำหนด	-	-	๑๕๐,๐๐๐	-	ร้อยละ ๑๐๐	เพื่อให้ประชาชนได้รับความสะดวกในการสัญจร	กองช่าง
๖๙	โครงการปรับปรุงซ่อมแซมฝายชะลอน้ำ หมู่ที่ ๒	เพื่อมีน้ำใช้ตลอดทั้งปี	ฝายชะลอน้ำ หมู่ที่ ๒ ตามแบบ ที่ อบต.กำหนด	-	-	๑๕๐,๐๐๐	-	ร้อยละ ๑๐๐	มีน้ำใช้ตลอดทั้งปี	กองช่าง
๗๐	จัดให้อุปกรณ์ในการกักเก็บน้ำเพื่อการเกษตร หมู่ที่ ๒ - หมู่ที่ ๔	เพื่อให้ประชาชนมีน้ำใช้ทำการเกษตรได้ตลอดทั้งปี	อุปกรณ์เพื่อเก็บน้ำ	-	-	๕๐๐,๐๐๐	-	ร้อยละ ๙๕	ประชาชนมีน้ำใช้ทำการเกษตรตลอดทั้งปี	กองช่าง
๗๑	โครงการยกระดับถนนลูกรัง หมู่ที่ ๓ สายชะมา - ท่าธง	เพื่อให้ประชาชนในตำบลนี้ได้รับความสะดวกในการเดินทางสัญจร	ถนน ลูกรัง ตามแบบที่ อบต.กำหนด กว้าง ๔ เมตร ยาว ๖๐๐ เมตร	-	-	-	-	ร้อยละ ๑๐๐	ประชาชนมีความสะดวกสบายในการเดินทางและสัญจรไปมา	กองช่าง
๗๒	โครงการถนนหินคลุกสายชะมา หมู่ที่ ๓	เพื่อให้ประชาชนมีความสะดวกในการเดินทางสัญจร	ถนนหินคลุกสายชะมา ตามแบบที่ อบต.กำหนด	-	-	๒,๖๖๔,๐๐๐	-	ร้อยละ ๑๐๐	ประชาชนได้รับความสะดวกในการเดินทาง	กองช่าง
๗๓	โครงการก่อสร้างท่อระบายน้ำ หมู่ที่ ๓ หน้าที่บ้านจูสะพานวงท่าอู ๓ จุด	เพื่อให้ประชาชนในตำบลนี้ได้รับความสะดวกในการเดินทางสัญจร	วางท่อระบายน้ำ ตามแบบที่ อบต. กำหนด ขนาด ๑.๒๐ เมตร ยาว ๕๐๐ เมตร	-	-	๕๐๐,๐๐๐	-	ร้อยละ ๑๐๐	ประชาชนมีความสะดวกสบายในการเดินทางและสัญจรไปมา	กองช่าง
๗๔	โครงการถนนหินคลุกสายชะมา หมู่ที่ ๓	เพื่อให้ประชาชนมีความสะดวกในการเดินทางสัญจร	ถนนหินคลุกสายชะมา ตามแบบที่ อบต.กำหนด	-	-	๒,๖๖๔,๐๐๐	-	ร้อยละ ๑๐๐	ประชาชนได้รับความสะดวกในการเดินทางและปลอดภัย	กองช่าง
๗๕	โครงการขุดบ่อน้ำดื่ม หมู่ที่ ๓	เพื่อให้ประชาชนมีน้ำใช้ตลอดปี	บ่อน้ำดื่ม หมู่ที่ ๓ ตามแบบ ที่ อบต.กำหนด	๖๐,๐๐๐	-	-	-	ร้อยละ ๑๐๐	ประชาชนมีน้ำใช้ทุกครัวเรือน	กองช่าง

๕.๒ แผนงานอุตสาหกรรมและการโยธา (ต่อ)

ที่	โครงการ	วัตถุประสงค์	เป้าหมาย (ผลผลิตของโครงการ)	งบประมาณ					ตัวชี้วัด วัด (KPI)	ผลลัพธ์ที่ คาดว่าจะได้รับ	หน่วยงาน รับผิดชอบหลัก	แบบ ผ.๑๒
				๒๕๖๖ (บาท)	๒๕๖๗ (บาท)	๒๕๖๘ (บาท)	๒๕๖๙ (บาท)	๒๕๗๐ (บาท)				
๗๖	โครงการก่อสร้างถนนหินคลุก ระยะ ทางจาก ม.๓ ต.น้ำค้ำ - บ.ท่าธง ต.ท่าธง อ.รามัน จ.ยะลา	เพื่อให้ประชาชนแถบน้ำค้ำ มีความสะดวกในการเดินทาง สัญจร	ถนนหินคลุก ระยะทาง ๒.๕ กม. ตามแบบที่ อบต.ท่าหนด	-	-	๒,๖๐๐,๐๐๐	-	-	ร้อยละ ๘๐	ประชาชนมีความสะดวก ในการเดินทางสัญจร ไปมา	กองช่าง	
๗๗	โครงการก่อสร้างถนนคอนกรีต เสริมเหล็ก สายชะมา หมู่ที่ ๓ ต.บ้านน้ำค้ำ	เพื่อให้ประชาชนในตำบล น้ำค้ำมีความสะดวกในการ เดินทางสัญจร	ถนนคอนกรีตเสริมเหล็ก สายชะมา หมู่ที่ ๓ กว้าง ๖ ม. ยาว ๒,๑๐๐ ม. หน้า ๐.๑๕ ม. หรือมีพื้นที่ไม่น้อยกว่า ๑๒,๖๐๐ ตร.ม. ตามแบบที่ อบต.ท่าหนด	-	-	๙,๕๐๐,๐๐๐	-	-	ร้อยละ ๑๐๐	ประชาชนมีความสะดวก สบายในการเดินทาง และสัญจรไปมา	กองช่าง	
๗๘	โครงการก่อสร้างศาลาที่พัก หมู่ที่ ๓ บ้านชะมา	เพื่อให้ประชาชนได้รับความ สะดวกในการไปประกอบ อาชีพ	ศาลาที่พัก หมู่ที่ ๓ บ้านชะมา ตามแบบ ที่ อบต.ท่าหนด	-	๑๐๐,๐๐๐	-	-	-	ร้อยละ ๑๐๐	ประชาชนที่พักระหว่าง เดินทางไปประกอบ อาชีพ	กองช่าง	
๗๙	โครงการก่อสร้างห้องน้ำสาธารณะ บ.ไรต หมู่ที่ ๓	เพื่ออำนวยความสะดวกแก่ ประชาชน ในการบริการ สาธารณะขั้นพื้นฐาน	ห้องน้ำสาธารณะ บ้านชะมา หมู่ที่ ๓ กว้าง ๒ เมตร ยาว ๖ เมตร ตามแบบ ที่ อบต.ท่าหนด	-	๒๐๐,๐๐๐	-	-	-	ร้อยละ ๑๐๐	ประชาชนได้รับความ สะดวกในการมา ประกอบศาสนกิจ	กองช่าง	
๘๐	โครงการก่อสร้างถนนคอนกรีต เสริมเหล็กหมู่ที่ ๓ สายชะมา - สามแยกบ้านผู้ใหญ่แก้ว	เพื่อให้ประชาชนในตำบล น้ำค้ำมีความสะดวกในการ สัญจร	ถนน คสล. ตามแบบที่ อบต. ท่าหนด กว้าง ๔ เมตร ยาว ๖๐๐ เมตร	-	๑,๘๒๐,๐๐๐	-	-	-	ร้อยละ ๑๐๐	ประชาชนมีความสะดวก สบายในการเดินทาง และสัญจรไปมา	กองช่าง	
๘๑	โครงการก่อสร้างฝูร์ระบบน้ำ คอนกรีตเสริมเหล็กระหว่างหมู่ที่ ๑ - หมู่ที่ ๔	เพื่อป้องกันปัญหาน้ำท่วม	ฝูร์ระบบน้ำ ตามแบบที่ อบต. ท่าหนด กว้าง ๐.๕ เมตร ยาว ๓,๐๐๐ เมตร ลึก ๐.๕ เมตร	-	-	๙,๕๐๐,๐๐๐	-	-	ร้อยละ ๑๐๐	ประชาชนปลอดภัยจาก น้ำท่วม	กองช่าง	
๘๒	โครงการยกระดับถนนลูกรัง หมู่ที่ ๔ สายโรงเรียน-ทุ่งบุลา	เพื่อให้ประชาชนในตำบล น้ำค้ำมีความสะดวกในการ เดินทางสัญจร	ถนน ลูกรัง ตามแบบที่ อบต. ท่าหนด ยาว ๒,๐๐๐ เมตร	-	-	๑,๕๐๐,๐๐๐	-	-	ร้อยละ ๑๐๐	ประชาชนมีความสะดวก สบายในการเดินทาง และสัญจรไปมา	กองช่าง	

๕.๒ แผนงานอุตสาหกรรมและการโยธา (ต่อ)

ที่	โครงการ	วัตถุประสงค์	เป้าหมาย (ผลผลิตของโครงการ)	งบประมาณ					ตัวชี้วัด (KPI)	ผลลัพธ์ที่ คาดว่าจะได้รับ	หน่วยงาน รับผิดชอบหลัก
				๒๕๖๖ (บาท)	๒๕๖๗ (บาท)	๒๕๖๘ (บาท)	๒๕๖๙ (บาท)	๒๕๗๐ (บาท)			
๘๓	โครงการบุกเบิกถนนลูกรัง หมู่ที่ ๔ สายใต้เมือง	เพื่อให้ประชาชนในตำบล นั้นตามมีความสะดวกในการ เดินทางสัญจร	ถนน ลูกรัง ตามแบบที่อบต. กำหนด กว้าง ๔ เมตร ยาว ๕๐๐ เมตร	๗๐๐,๐๐๐	-	-	-	-	ร้อยละ ๑๐๐	ประชาชนมีความสะดวก สบายในการเดินทาง และสัญจรไปมา	กองช่าง
๘๔	โครงการก่อสร้างถนน คลส. สายบ้านในหมู่บ้าน หมู่ที่ ๔ บ้านบือแนยามู	เพื่อให้ประชาชนในตำบล นั้นตามมีความสะดวกในการ เดินทางสัญจร	ถนน คลส. ตามแบบที่ อบต. กำหนด	-	๓๐๐,๐๐๐	-	-	-	ร้อยละ ๑๐๐	ประชาชนมีความสะดวก สบายในการเดินทาง และสัญจรไปมา	กองช่าง
๘๕	โครงการวางท่อเหลี่ยมในหมู่บ้าน หมู่ที่ ๔ บ้านบือแนยามู	เพื่อให้ประชาชนในตำบล นั้นตามมีความสะดวกในการ เดินทางสัญจร	วางท่อเหลี่ยม ตามแบบ อบต. กำหนด	๓๐๐,๐๐๐	-	-	-	-	ร้อยละ ๑๐๐	ประชาชนมีความสะดวก สบายในการเดินทาง และสัญจรไปมา	กองช่าง
๘๖	โครงการขุดสระน้ำ ทางกรมเกษตร หมู่ที่ ๔ บ้านบือแนยามู	เพื่อให้ประชาชนในตำบล มีน้ำใช้ตลอดปี	สระน้ำ ตามแบบที่ อบต. กำหนด	-	๔๐๐,๐๐๐	-	-	-	ร้อยละ ๑๐๐	ประชาชนในตำบล มีน้ำใช้ตลอดปี	กองช่าง
๘๗	โครงการปรับปรุงบ่อน้ำดื่ม หมู่ที่ ๔	เพื่อให้ประชาชนมีน้ำใช้ ตลอดปี	บ่อน้ำดื่ม หมู่ที่ ๔ ตามแบบ ที่ อบต. กำหนด	-	๖๐,๐๐๐	-	-	-	ร้อยละ ๑๐๐	ประชาชนมีน้ำใช้ทุก ครัวเรือน	กองช่าง
๘๘	โครงการก่อสร้างรั้วสวนหมาม บริเวณทุ่งเลี้ยงสัตว์ หมู่ที่ ๔	เพื่อให้ประชาชนมีบริเวณ เลี้ยงสัตว์เป็นส่วน	รั้วสวนหมาม ตามแบบที่ อบต. กำหนด	-	๕๐๐,๐๐๐	-	-	-	ร้อยละ ๑๐๐	ประชาชนมีที่เลี้ยงสัตว์	กองช่าง
๘๙	โครงการก่อสร้างรั้วสวนหมาม บริเวณทุ่งเลี้ยงสัตว์ หมู่ที่ ๔	เพื่อให้ประชาชนมีบริเวณ เลี้ยงสัตว์เป็นส่วน	รั้วสวนหมาม ตามแบบที่ อบต. กำหนด	-	๕๐๐,๐๐๐	-	-	-	ร้อยละ ๑๐๐	ประชาชนมีที่เลี้ยงสัตว์	กองช่าง
๙๐	โครงการซ่อมแซมฝักระบายน้ำ คลส. หมู่ที่ ๔	เพื่อให้ป้องกันและแก้ไข ปัญหาน้ำท่วม	ซ่อมแซมฝักระบายน้ำ คลส. หมู่ที่ ๔ ยาว ๑๕๖ ม. ตามแบบที่ อบต. กำหนด	๖๐,๐๐๐	-	-	-	-	ร้อยละ ๑๐๐	ป้องกันและแก้ไขปัญหา น้ำท่วมขังในพื้นที่ บริเวณดังกล่าว	กองช่าง
๙๑	โครงการก่อสร้างรั้วสาธารณะ พุ่มไม้ หมู่ที่ ๔	เพื่อให้ประชาชนได้มีพื้นที่ ในการเลี้ยงสัตว์เป็นส่วน	รั้วสาธารณะ ตามแบบ ที่อบต. กำหนด	๓,๐๐๐,๐๐๐	-	-	-	-	ร้อยละ ๑๐๐	ประชาชนมีที่เลี้ยงสัตว์ เป็นส่วน	กองช่าง

๕.๒ แผนงานอุตสาหกรรมและการโยธา (ต่อ)

ที่	โครงการ	วัตถุประสงค์	เป้าหมาย (ผลผลิตของโครงการ)	งบประมาณ					ตัวชี้วัด	ผลลัพธ์ที่คาดหวังจะได้รับ	แบบ ผ.๐๒ รับผิดชอบหลัก
				๒๕๖๖ (บาท)	๒๕๖๗ (บาท)	๒๕๖๘ (บาท)	๒๕๖๙ (บาท)	๒๕๗๐ (บาท)			
๕๒	โครงการปรับปรุงคูระบายน้ำ (บ้านยายอ) หมู่ที่ ๔	เพื่อป้องกันและแก้ไขปัญหาน้ำท่วม	ซ่อมแซมคูระบายน้ำแบบที่ อบต.กักหนด	-	-	๒๐๐,๐๐๐	-	-	ร้อยละ ๑๐๐	ปลอดภัยในพื้นที่บริเวณดังกล่าว	กองช่าง
๕๓	โครงการก่อสร้างถนนหินคลุกสายข้างบ้านอัสละ หมู่ที่ ๔ ตำบลน้ำคำ	เพื่อให้ประชาชนในตำบลน้ำคำมีความสะดวกในการเดินทางสัญจร	ถนนหินคลุก ตามแบบที่ อบต.กักหนด	-	-	๑๖๒,๐๐๐	-	-	ร้อยละ ๑๐๐	ประชาชนมีความสะดวกสบายในการเดินทางและสัญจรไปมา	กองช่าง
๕๔	โครงการก่อสร้างประปาหมู่บ้านแบบบดกลบกลาง หมู่ที่ ๔ บ้านบ่อยายู (วัดบวร)	เพื่อให้ประชาชนมีน้ำใช้ตลอดปี	ประปาตามแบบ ที่ อบต.กักหนด	-	-	-	๒,๕๗๕,๐๐๐	-	ร้อยละ ๑๐๐	ประชาชนมีน้ำใช้ทุกครัวเรือน	กองช่าง
๕๕	โครงการก่อสร้างศาลาอบปลาประมง หมู่ที่ ๔	เพื่อให้ประชาชนได้รับความสะดวกในการไปประกอบอาชีพ	ศาลาอบปลาประมง หมู่ที่ ๔ ตามแบบ ที่ อบต.กักหนด	-	-	๑๐๐,๐๐๐	-	-	ร้อยละ ๑๐๐	เพื่อให้ประชาชนได้รับความสะดวกในการสัญจร	กองช่าง
๕๖	โครงการก่อสร้างถนนคอนกรีตเสริมเหล็กสายบ้านเม็กรังหน้าโรงเรียนพัฒนาศาสตร์ หมู่ที่ ๔	เพื่อให้ประชาชนในตำบลน้ำคำมีความสะดวกในการเดินทางสัญจร	ถนนคอนกรีตเสริมเหล็กตามแบบอบต.กักหนด	-	-	๕๐๐,๐๐๐	-	-	ร้อยละ ๑๐๐	ประชาชนมีความสะดวกในการสัญจรไปมา	กองช่าง
๕๗	โครงการขยายผิวจราจร คลส. หรือมทางท่อ หมู่ที่ ๔ สายบ้านผู้ใหญ่ถึงบ้านสมาชิก	เพื่อให้ประชาชนได้รับความสะดวกในการเดินทางและสัญจรไปมา	ผิวจราจร คลส. ตามแบบ ที่ อบต.กักหนด	-	-	๔๐๐,๐๐๐	-	-	ร้อยละ ๑๐๐	เพื่อให้ประชาชนได้รับความสะดวกในการสัญจร	กองช่าง
๕๘	โครงการก่อสร้างอาคารอบปลาประมง หมู่ที่ ๔	เพื่อให้ประชาชนได้เพิ่มรายได้	กว้าง ๔.๐๐ เมตร ยาว ๑๒ เมตร ตามแบบที่ อบต.กักหนด	-	-	๔๕๐,๐๐๐	-	-	ร้อยละ ๑๐๐	เพื่อให้ประชาชนได้รับความสะดวกในการสัญจรไปมา	กองช่าง
๕๙	โครงการก่อสร้างถนนคอนกรีต (สายโต๊ะมอง) หมู่ที่ ๔	เพื่อให้ประชาชนได้รับความสะดวกในการเดินทางและสัญจรไปมา	ถนนคอนกรีตตามแบบ ที่ อบต.กักหนด	-	-	๑๕๐,๐๐๐	-	-	ร้อยละ ๑๐๐	เพื่อให้ประชาชนได้รับความสะดวกในการสัญจร	กองช่าง

๕.๒ แผนงานอุตสาหกรรมและการโยธา (ต่อ)

ที่	โครงการ	วัตถุประสงค์	เป้าหมาย (ผลลัพธ์ของโครงการ)	งบประมาณ					ตัวชี้วัด วิุต (KPI)	ผลลัพธ์ที่ คาดว่าจะได้รับ	หน่วยงาน รับผิดชอบหลัก
				๒๕๖๖ (บาท)	๒๕๖๗ (บาท)	๒๕๖๘ (บาท)	๒๕๖๙ (บาท)	๒๕๗๐ (บาท)			
๙๙	โครงการก่อสร้างถนนคอนกรีตเสริมเหล็กขอดสถานีคลองมดลู หมู่ที่ ๕ บ้านนันทขอม	เพื่อให้ประชาชนในตำบลมีความสะดวกในการเดินทางสัญจร	ถนน คสล. ตามแบบที่ อบต. กำหนด	-	๙๕๐,๐๐๐	-	-	-	ร้อยละ ๑๐๐	มีเส้นทางคมนาคมที่สะดวก	กองช่าง
๑๐๐	โครงการขุดลอกคูระบายน้ำพร้อมวางท่อเหลี่ยมระบายน้ำ หมู่ที่ ๕ บ้านสาลาพิ	เพื่อป้องกันปัญหาน้ำท่วม	ท่อเหลี่ยม ตามแบบที่ อบต. กำหนด ระยะทาง ๑,๐๐๐ เมตร พร้อมท่อ ๑ ชุด	-	-	-	-	ร้อยละ ๑๐๐	ลดและบรรเทาปัญหา น้ำท่วม	กองช่าง	
๑๐๑	โครงการก่อสร้างถนนคอนกรีตเสริมเหล็กสายบ้านมะลิ หมู่ที่ ๕ บ้านนันทขอม	เพื่อให้ประชาชนในตำบลมีความสะดวกในการเดินทางสัญจร	ถนน คสล. ตามแบบที่ อบต. กำหนด	-	๙๕๐,๐๐๐	-	-	ร้อยละ ๑๐๐	มีเส้นทางคมนาคมที่สะดวก	กองช่าง	
๑๐๒	โครงการรื้อถอนบ้านหลัง ๕ หมู่ที่ ๕ มัสยิดบ้านนันทขอม	เพื่อให้ประชาชนในตำบลน้ำดื่มมีความสะอาดในการเดินทางสัญจร	บุคเบิกถนน ตามแบบที่ อบต. กำหนด	-	๑๐๐,๐๐๐	-	-	ร้อยละ ๑๐๐	ประชาชนมีความสะดวกสบายในการเดินทาง และสัญจรไปมา	กองช่าง	
๑๐๓	โครงการรื้อถอนบ้านหลัง ๕ หมู่ที่ ๕ มัสยิดบ้านนันทขอม	เพื่อให้ประชาชนในตำบลน้ำดื่มมีความสะอาดในการเดินทางสัญจร	บุคเบิกถนน ตามแบบที่ อบต. กำหนด	-	๑๐๐,๐๐๐	-	-	ร้อยละ ๑๐๐	ประชาชนมีความสะดวกสบายในการเดินทาง และสัญจรไปมา	กองช่าง	
๑๐๔	โครงการซ่อมแซมถนน แอสฟัลต์สายกัปปงบุรี - แผลแดงโม่ บาลาจะห์กัปปงบุรี หมู่ที่ ๕	เพื่อให้ประชาชนในตำบลได้รับความสะดวกในการสัญจรและลดอุบัติเหตุ	ถนนแอสฟัลต์ กว้าง ๖ ม. หน้า ๐.๕ ม. ยาว ๓,๐๐๐ ม. ตามแบบที่ อบต. กำหนด	-	-	-	-	ร้อยละ ๑๐๐	ลดและป้องกันอุบัติเหตุทางถนน พร้อมอำนวยความสะดวก	กองช่าง	
๑๐๕	โครงการก่อสร้างประปาหมู่ที่ ๕ มัสยิดบ้านนันทขอม	เพื่อให้ประชาชนมีน้ำใช้ตลอดปี	ประปา ตามแบบ ที่ อบต. กำหนด	-	๑๕๐,๐๐๐	-	-	ร้อยละ ๑๐๐	ประชาชนมีน้ำใช้สม่ำเสมอ	กองช่าง	
๑๐๖	โครงการปรับปรุงถนนโดยเสริมทับแอสฟัลต์ สายสาลาพิ-บางโง	เพื่อให้ประชาชนได้รับความสะดวกในการคมนาคมและการขนส่งสินค้าเกษตร	ปรับปรุงถนนโดยเสริมทับแอสฟัลต์ สายสาลาพิ-บางโง หมู่ที่ ๕ ตามแบบที่ อบต. กำหนด	-	๒,๗๖๐,๐๐๐	-	-	ร้อยละ ๑๐๐	ประชาชนได้รับความสะดวกในการสัญจร และปลอดภัย	กองช่าง	

๕.๒ แผนงานอุตสาหกรรมและการโยธา (ต่อ)

ที่	โครงการ	วัตถุประสงค์	เป้าหมาย (ผลผลิตของโครงการ)	งบประมาณ					ตัวชี้ วัด	ผลลัพธ์ที่ คาดว่าจะได้รับ	หน่วยงาน รับผิดชอบหลัก
				๒๕๖๖ (บาท)	๒๕๖๗ (บาท)	๒๕๖๘ (บาท)	๒๕๖๙ (บาท)	๒๕๗๐ (บาท)			
๑๐๗	โครงการก่อสร้างถนนคอนกรีตเสริมเหล็ก สายข้างบ้านบึงจะ หมู่ที่ ๕	เพื่อเพิ่มเส้นทางในการคมนาคมและการขนส่งสินค้าเกษตร	ถนน คสล. กว้าง ๔ ม. ยาว ๒๒๐ ม. ตามแบบที่ อบต. กำหนด	-	-	-	-	-	ร้อยละ ๑๐๐	ประชาชนมีเส้นทางในการคมนาคมและขนส่งสินค้าเกษตรเพิ่มขึ้น	กองช่าง
๑๐๙	โครงการถนนที่ทำการ อบต. หลังใหม่ หมู่ที่ ๕ พื้นที่รวม	เพื่อลดต้นทุนสาธารณะประโยชน์	ถนนหินคลุก กว้าง ๔ ม. ยาว ๒๒๐ ม. ตามแบบที่ อบต. กำหนด	-	-	-	๕๐๐,๐๐๐	-	ร้อยละ ๑๐๐	ใช้ประโยชน์จากที่สาธารณะได้	กองช่าง
๑๑๐	โครงการก่อสร้างถนนหินคลุก ขยายถนนระยะที่ ๒ หมู่ที่ ๕	เพื่อให้ประชาชนได้รับความสะดวกในการคมนาคมและการขนส่งสินค้าเกษตร	ถนนหินคลุก กว้าง ๔ ม. ยาว ๒๒๐ ม. ตามแบบที่ อบต. กำหนด	-	-	-	๘๐,๐๐๐	-	ร้อยละ ๑๐๐	ประชาชนมีเส้นทางในการคมนาคมและขนส่งสินค้าเกษตรเพิ่มขึ้น	กองช่าง
๑๑๑	โครงการก่อสร้างถนนหินคลุก ขยายถนนระยะที่ ๒ หมู่ที่ ๕	เพื่อให้ประชาชนได้รับความสะดวกในการคมนาคมและการขนส่งสินค้าเกษตร	ถนนหินคลุก กว้าง ๕ ม. ยาว ๒๒๐ ม. ตามแบบที่ อบต. กำหนด	-	-	-	๑๘๐,๐๐๐	-	ร้อยละ ๑๐๐	ประชาชนมีเส้นทางในการคมนาคมและขนส่งสินค้าเกษตรเพิ่มขึ้น	กองช่าง
๑๑๒	โครงการบุกเบิกถนนหินคลุก ขยายถนนระยะที่ ๔ หมู่ที่ ๕	เพื่อให้ประชาชนได้รับความสะดวกในการคมนาคมและการขนส่งสินค้าเกษตร	ถนนหินคลุก กว้าง ๕ ม. ยาว ๒๔๘ ม. ตามแบบที่ อบต. กำหนด	-	-	-	๓๐๖,๐๐๐	-	ร้อยละ ๑๐๐	ประชาชนมีเส้นทางในการคมนาคมและขนส่งสินค้าเกษตรเพิ่มขึ้น	กองช่าง
๑๑๓	โครงการขุดลอกคูพร้อมตาดคอนกรีต หมู่ที่ ๕	เพื่อป้องกันและแก้ไขปัญหาน้ำท่วม	ขุดลอกคูพร้อมตาดคอนกรีต ขนาดกว้าง ๑ ม. ยาว ๒๙๕๐ ม. ลึก ๑.๕๐ ม. ตามแบบที่ อบต. กำหนด	-	-	-	๑๕,๐๐๐,๐๐๐	-	ร้อยละ ๑๐๐	เพื่อให้ป้องกันและแก้ไขปัญหาน้ำท่วม	กองช่าง
๑๑๔	โครงการปรับปรุงถนนโดยเสริมผิวแอสฟัลต์ สายสี่แยกศาลาพิ - บลาซาเขาห้วยป่าบง หมู่ที่ ๕	เพื่อให้ประชาชนในตำบลได้รับความสะดวกในการสัญจรและลดอุบัติเหตุ	ปรับปรุงและซ่อมแซมถนนตามแบบที่ อบต. กำหนด	-	-	-	๔๐๐,๐๐๐	-	ร้อยละ ๑๐๐	ลดและป้องกันอุบัติเหตุทางถนน พร้อมอำนวยความสะดวกในการสัญจร	กองช่าง
๑๑๕	โครงการวางท่อระบายน้ำพร้อมตาดคอนกรีตและวางท่อเหลี่ยมศาลาพิ หมู่ที่ ๕	เพื่อป้องกันปัญหาน้ำท่วม	คูระบายน้ำ ตามแบบที่ อบต. กำหนด	-	-	-	๖๐๐,๐๐๐	-	ร้อยละ ๑๐๐	ไม่มีน้ำท่วมขังในบริเวณดังกล่าว	กองช่าง

๕.๒ แผนงานอุตสาหกรรมและการโยธา (ต่อ)

ที่	โครงการ	วัตถุประสงค์	(ผลผลิตของโครงการ)	งบประมาณ					ตัวชี้วัด (KPI)	ผลลัพธ์ที่คาดว่าจะได้รับ	หน่วยงานรับผิดชอบหลัก
				๒๕๖๖ (บาท)	๒๕๖๗ (บาท)	๒๕๖๘ (บาท)	๒๕๖๙ (บาท)	๒๕๗๐ (บาท)			
๑๑๖	โครงการปรับปรุงภูมิทัศน์สวนเด็กเล่น ณ สนามกีฬา หมู่ที่ ๕ กิ่งปงขาม	เพื่อให้ประชาชนมีความสะดวกในการออกกำลังกาย	ปรับปรุงภูมิทัศน์สวนเด็กเล่น สนามกีฬาตามแบบที่ อบต. กำหนด	-	-	๖๐๐,๐๐๐	-	-	ร้อยละ ๑๐๐	ประชาชนได้รับความสะดวกในการออกกำลังกาย	กองช่าง
๑๑๗	โครงการก่อสร้างประปาหมู่บ้าน หมู่ที่ ๕ บ้านดงอิม	เพื่อให้ประชาชนมีน้ำใช้ตลอดปี	ประปาตามแบบที่ อบต. กำหนด	-	-	๒,๘๗๖,๐๐๐	-	-	ร้อยละ ๑๐๐	ประชาชนมีน้ำใช้ทุกครัวเรือน	กองช่าง
๑๑๘	โครงการปรับปรุงภูมิทัศน์สวนเด็กเล่น ณ สนามกีฬา หมู่ที่ ๕ กิ่งปงขาม	เพื่อให้ประชาชนมีความสะดวกในการออกกำลังกาย	ปรับปรุงภูมิทัศน์สวนเด็กเล่น สนามกีฬาตามแบบที่ อบต. กำหนด	-	-	๖๐๐,๐๐๐	-	-	ร้อยละ ๑๐๐	ประชาชนได้รับความสะดวกในการออกกำลังกาย	กองช่าง
๑๑๙	โครงการบุกกีถนน หมู่ที่ ๕ สาย หลีราษฎร์ทอง	เพื่อให้ประชาชนมีความสะดวกในการเดินทางสัญจร	บุกกีถนน ตามแบบที่ อบต. กำหนด	-	-	๕๐๐,๐๐๐	-	-	ร้อยละ ๑๐๐	ประชาชนมีความสะดวกในการเดินทางสัญจร	กองช่าง
๑๒๐	โครงการปรับปรุงภูมิทัศน์บริเวณหน้ามัสยิด หมู่ที่ ๕	เพื่อให้ประชาชนมีความสะดวกในการประกอบศาสนกิจ	ปรับปรุงภูมิทัศน์ หน้ามัสยิด หมู่ ๕ ตามแบบที่ อบต. กำหนด	-	-	๒๐๐,๐๐๐	-	-	ร้อยละ ๑๐๐	ประชาชนได้รับความสะดวกในการประกอบศาสนกิจ	กองช่าง
๑๒๑	โครงการวางท่อระบายน้ำพร้อมศาลาคนกีดและพื้นที่ทางเข้าหน้าบ้านสายศาลาที่ หมู่ ๕	เพื่อให้ประชาชนตำบลน้ำเต้ามีความสะดวกในการเดินทางสัญจร	วางท่อ ขนาดท่อ ศก. ๑ ม. จำนวน ๑๕ จุด ตามแบบที่ อบต. กำหนด	-	-	๖๖๐,๐๐๐	-	-	ร้อยละ ๑๐๐	ประชาชนมีความสะดวกในการเดินทางสัญจร	กองช่าง
๑๒๒	โครงการบุกกีถนน สายหน้าบ้านมะลิ หมู่ที่ ๕	เพื่อให้ประชาชนสัญจรไปมาได้สะดวก	บุกกีถนน ตามแบบที่ อบต. กำหนด	๓๐๐,๐๐๐	-	-	-	-	ร้อยละ ๑๐๐	เพื่อความสะดวกในการสัญจรไปมา	กองช่าง
๑๒๓	โครงการก่อสร้างถนนคอนกรีตเสริมเหล็ก สายบึงแดงไค หมู่ที่ ๕ ตำบลน้ำเต้า	เพื่อให้ประชาชนในตำบลน้ำเต้ามีความสะดวกในการเดินทางสัญจร	ถนนคอนกรีตเสริมเหล็ก สายบึงแดงไค กว้าง ๖ ม. ยาว ๑,๑๔๐ ม. หน้า ๐.๑๕ ม. หรือพื้นที่ไม่น้อยกว่า ๖,๔๕๐ ตร.ม. ตามแบบที่ อบต. กำหนด	-	-	๕,๒๒๐,๐๐๐	-	-	ร้อยละ ๑๐๐	ประชาชนมีความสะดวกสบายในการเดินทางและสัญจรไปมา	กองช่าง

๕.๒ แผนงานอุตสาหกรรมและการโยธา (ต่อ)

แบบ ผ.๑๒

ที่	โครงการ	วัตถุประสงค์	เป้าหมาย (ผลผลิตของโครงการ)	งบประมาณ					ตัวชี้วัด (KPI)	ผลลัพธ์ที่ คาดว่าจะได้รับ	หน่วยงาน รับผิดชอบหลัก
				๒๕๖๖ (บาท)	๒๕๖๗ (บาท)	๒๕๖๘ (บาท)	๒๕๖๙ (บาท)	๒๕๗๐ (บาท)			
๑๒๓	โครงการก่อสร้างประปาหมู่บ้าน แบบบาดาลขนาดกลาง หมู่ที่ ๕ บ้านดงอ้อม (กำแพงขวาง)	เพื่อให้ประชาชนมีน้ำใช้ ตลอดปี	ประปา ตามแบบที่ อบต.กำแพงขวาง	-	๒,๗๐๐,๐๐๐	-	๒,๗๐๐,๐๐๐	-	ร้อยละ ๑๐๐	ประชาชนมีน้ำใช้ทุก ครัวเรือน	กองช่าง
๑๒๔	โครงการก่อสร้างประปาหมู่บ้าน แบบบาดาลขนาดกลาง หมู่ที่ ๕ บ้านดงอ้อม (กำแพงขวาง)	เพื่อให้ประชาชนมีน้ำใช้ ตลอดปี	ประปา ตามแบบที่ อบต.กำแพงขวาง	-	๒,๗๐๐,๐๐๐	-	๒,๗๐๐,๐๐๐	-	ร้อยละ ๑๐๐	ประชาชนมีน้ำใช้ทุก ครัวเรือน	กองช่าง
๑๒๕	โครงการปรับปรุงซ่อมแซมถนน คอนกรีต โดยการยกระดับถนนเดิม พร้อมฝังวางรางคอนกรีต ขอยืมดงอ้อม หมู่ที่ ๕	เพื่อให้ประชาชนในตำบล น้ำดื่มมีความสะดวกในการ เดินทางสัญจร	ถนนคอนกรีตเสริมเหล็ก กว้าง ๔ เมตร ยาว ๑๕๕ เมตร หนา ๐.๑๕ เมตร หรือมีพื้นที่ ไม่น้อยกว่า ๓๕๐ ตารางเมตร ตามแบบที่ อบต.กำแพงขวาง	๕๗๐,๐๐๐	-	-	-	-	ร้อยละ ๑๐๐	ประชาชนมีความสะดวก สบายในการเดินทาง และสัญจรไปมา	กองช่าง
๑๒๖	โครงการก่อสร้างถนนคอนกรีต ขอย ปอนเนาะซ็อลลา (๒) หมู่ที่ ๕ ตำบลน้ำตัก	เพื่อให้ประชาชนในตำบล น้ำดื่มมีความสะดวกในการ เดินทางสัญจร	ถนนคอนกรีตเสริมเหล็ก กว้าง ๔ เมตร ยาว ๑๒๐ เมตร หนา ๐.๑๕ เมตร หรือมีพื้นที่ ไม่น้อยกว่า ๔๕๐ ตารางเมตร ตามแบบที่ อบต.กำแพงขวาง	๓๕๒,๐๐๐	-	-	-	-	ร้อยละ ๑๐๐	ประชาชนมีความสะดวก สบายในการเดินทาง และสัญจรไปมา	กองช่าง
๑๒๗	โครงการก่อสร้างถนนคอนกรีต ขอย ปอนเนาะซ็อลลา ๖ หมู่ที่ ๕ ตำบลน้ำตัก	เพื่อให้ประชาชนในตำบล น้ำดื่มมีความสะดวกในการ เดินทางสัญจร	ถนนคอนกรีตเสริมเหล็ก กว้าง ๔ เมตร ยาว ๓๓ เมตร หนา ๐.๑๕ เมตร หรือมีพื้นที่ ไม่น้อยกว่า ๑๒๒ ตารางเมตร ตามแบบที่ อบต.กำแพงขวาง	๑๐๑,๐๐๐	-	-	-	-	ร้อยละ ๑๐๐	ประชาชนมีความสะดวก สบายในการเดินทาง และสัญจรไปมา	กองช่าง
๑๒๘	โครงการก่อสร้างถนนหินคลุก สายหลังป้อมน้ำมู ปตท. หมู่ที่ ๕ ตำบลน้ำตัก	เพื่อให้ประชาชนในตำบล น้ำดื่มมีความสะดวกในการ เดินทางสัญจร	ถนนหินคลุก กว้าง ๔ เมตร ยาว ๖๐ เมตร หนา ๐.๑๕ เมตร ตามแบบที่ อบต.กำแพงขวาง	๔๕,๐๐๐	-	-	-	-	ร้อยละ ๑๐๐	ประชาชนมีความสะดวก สบายในการเดินทาง และสัญจรไปมา	กองช่าง

๕.๒ แผนงานยุทธศาสตร์และการโยธา (ต่อ)

ที่	โครงการ	วัตถุประสงค์	เป้าหมาย (ผลลัพธ์ของโครงการ)	งบประมาณ					ตัวชี้วัด	ผลลัพธ์ที่ คาดว่าจะได้รับ	หน่วยงาน รับผิดชอบหลัก
				๒๕๖๖ (บาท)	๒๕๖๗ (บาท)	๒๕๖๘ (บาท)	๒๕๖๙ (บาท)	๒๕๗๐ (บาท)			
๑๒๙	โครงการก่อสร้างถนนหินคลุกสายอุโบว์ หมู่ที่ ๕ ตำบลน้ำค้ำ	เพื่อให้ประชาชนในด้านลน้ำค้ำมีความสะดวกในการเดินทางสัญจร	ถนนหินคลุก กว้าง ๔ เมตร ยาว ๘๐ เมตร หน้า ๐.๑๕๕ เมตร ตามแบบที่ อบต.กำหนด	๖๐,๐๐๐	-	-	-	-	ร้อยละ ๑๐๐	ประชาชนมีความสะดวกสบายในการเดินทางและสัญจรไปมา	กองช่าง
๑๓๐	โครงการรื้อถอนบ้านไม้เสาเข็ม หมู่ที่ ๕ บ้านมดอ้อมใต้	เพื่อให้ประชาชนได้รับความสะดวกในการประกอบ	รื้อถอนบ้านไม้เสาเข็ม หมู่ที่ ๕ ตามแบบ ที่ อบต.กำหนด	-	๑๐๐,๐๐๐	-	-	-	ร้อยละ ๑๐๐	ประชาชนได้รับความสะดวกในการมา	กองช่าง
๑๓๑	โครงการปรับปรุงถนนโดยเสริมผิวแอสฟัลต์ หมู่ที่ ๕	เพื่อให้ประชาชนในด้านลน้ำค้ำมีความสะดวกในการเดินทางสัญจร	ถนน กว้าง ๖ เมตร ยาว ๕๐๐ เมตร หน้า ๐.๑๓ เมตร หรือ มีพื้นที่ไม่น้อยกว่า ๓,๐๐๐ ตารางเมตร ตามแบบที่ อบต.กำหนด	-	๙๓๖,๐๐๐	-	-	-	ร้อยละ ๑๐๐	ประชาชนมีความสะดวกสบายในการเดินทางและสัญจรไปมา	กองช่าง
๑๓๒	โครงการก่อสร้างห้องน้ำสาธารณะบ้านมดอ้อมใต้ หมู่ที่ ๕	เพื่ออำนวยความสะดวกแก่ประชาชน ในการบริการสาธารณะขั้นพื้นฐาน	ห้องน้ำสาธารณะ บ้านมดอ้อมใต้ หมู่ที่ ๕ กว้าง ๓ เมตร ยาว ๘ เมตร ตามแบบ ที่ อบต.กำหนด	-	๒๐๐,๐๐๐	-	-	-	ร้อยละ ๑๐๐	ประชาชนได้รับความสะดวกในการมา ประกอบศาสนกิจ	กองช่าง
๑๓๓	โครงการก่อสร้างห้องน้ำสาธารณะบ้านแคชไต หมู่ที่ ๕	เพื่ออำนวยความสะดวกแก่ประชาชน ในการบริการสาธารณะขั้นพื้นฐาน	ห้องน้ำสาธารณะ หมู่ที่ ๕ กว้าง ๒ เมตร ยาว ๖ เมตร ตามแบบ ที่ อบต.กำหนด	-	๑๒๐,๐๐๐	-	-	-	ร้อยละ ๑๐๐	ประชาชนได้รับความสะดวกในการมา ประกอบศาสนกิจ	กองช่าง
๑๓๔	โครงการก่อสร้างห้องน้ำสาธารณะสนามกีฬาบ้านสาเลาพิ หมู่ที่ ๕	เพื่ออำนวยความสะดวกแก่ประชาชน ในการบริการสาธารณะขั้นพื้นฐาน	ห้องน้ำสาธารณะ หมู่ที่ ๕ กว้าง ๒ เมตร ยาว ๖ เมตร ตามแบบ ที่ อบต.กำหนด	-	๑๒๐,๐๐๐	-	-	-	ร้อยละ ๑๐๐	ประชาชนได้รับความสะดวกในการมา ประกอบศาสนกิจ	กองช่าง
๑๓๕	โครงการปรับปรุงซ่อมแซมอาคารเอนกประสงค์ บ้านสาเลาพิ หมู่ที่ ๕	เพื่อปรับปรุงซ่อมแซมให้สามารถใช้งานได้ และทำกิจกรรมต่างๆ ได้สะดวก	ปรับปรุงซ่อมแซมอาคาร หมู่ที่ ๕ กว้าง ๙ เมตร สูง ๑๑.๘๖๐ เมตร ตามแบบที่ อบต.กำหนด	-	๑๘๐,๐๐๐	-	-	-	ร้อยละ ๑๐๐	ประชาชนมีสถานที่ ประกอบอาชีพเสริม	กองช่าง

๕.๒ แผนงานอุตสาหกรรมและการโยธา (ต่อ)

ที่	โครงการ	วัตถุประสงค์	เป้าหมาย (ผลผลิตของโครงการ)	งบประมาณ					ตัวชี้วัด วัด (KPI)	ผลลัพธ์ที่ คาดว่าจะได้รับ	หน่วยงาน รับผิดชอบหลัก
				๒๕๖๖ (บาท)	๒๕๖๗ (บาท)	๒๕๖๘ (บาท)	๒๕๖๙ (บาท)	๒๕๗๐ (บาท)			
๑๓๐	โครงการปรับปรุงซ่อมแซมถนนสาย กัปบางบุรี-ตือเบะ หมู่ที่ ๕ กัปบางบุรี (สายป่าตั้งเข็ด)	เพื่อให้ประชาชนได้รับความ สะดวกในการเดินทางและ สัญจรไปมา	ถนนสายกัปบางบุรี-ตือเบะ ตามแบบ ที่ อบต.กัณฑ์	-	-	๑๕๐,๐๐๐	-	-	ร้อยละ ๑๐๐	เพื่อให้ประชาชนได้รับ ความสะดวกในการ สัญจร	กองช่าง
๑๓๑	โครงการปรับปรุงซ่อมแซมถนน ซอยข้างป้อมน้ำมิ่งมิ่งเบะ หมู่ที่ ๕ บ้านกัปบางบุรี	เพื่อให้ประชาชนได้รับความ สะดวกในการเดินทางและ สัญจรไปมา	ถนนซอยข้างป้อมน้ำมิ่งมิ่งเบะ หมู่ที่ ๕ ตามแบบ ที่ อบต.กัณฑ์	-	-	๑๕๐,๐๐๐	-	-	ร้อยละ ๑๐๐	เพื่อให้ประชาชนได้รับ ความสะดวกในการ สัญจร	กองช่าง
๑๓๒	โครงการก่อสร้างประปาหมู่บ้าน หมู่ที่ ๕	เพื่อให้ประชาชนมีน้ำใช้ ตลอดปี	ประปา ตามแบบ ที่ อบต.กัณฑ์	-	-	๓,๐๐๐,๐๐๐	-	-	ร้อยละ ๑๐๐	ประชาชนมีน้ำใช้เมื่อมา ตลอดทั้งปี	กองช่าง
๑๓๓	โครงการก่อสร้างบ้านคนจน (ผอสน)	เพื่อให้ประชาชนมีที่พักอาศัย	บ้านคนจน ตามแบบที่ อบต.กัณฑ์	-	-	๑,๐๐๐,๐๐๐	-	-	ร้อยละ ๑๐๐	ประชาชนมีที่พักอาศัย	กองช่าง
๑๓๔	โครงการปรับปรุงซ่อมแซม อาคาร กศน. ตำบลน้ำตึก	เพื่อปรับปรุงซ่อมแซมให้ สามารถใช้งานได้ และ ทำกิจกรรมต่างๆ ได้	ปรับปรุงซ่อมแซมอาคาร กศน. ตำบลน้ำตึก ตามแบบที่ อบต. กัณฑ์	-	-	๑,๐๐๐,๐๐๐	-	-	ร้อยละ ๑๐๐	ประชาชนมีสถานที่เรียน หนังสือ	กองช่าง
๑๓๕	โครงการก่อสร้างรั้วพริกทับูย / กัชชิวภาพ ภายในตำบลน้ำตึก	เพื่อบริหารจัดการขยะในพื้นที่	รั้วพริกทับูย/ กัชชิวภาพ จำนวน ๑ หลัง ตาม แบบที่ อบต. กัณฑ์	-	-	๕๐๐,๐๐๐	-	-	ร้อยละ ๑๐๐	ปริมาณขยะในพื้นที่ลดลง	กองช่าง
๑๓๖	โครงการก่อสร้างโรงคัดแยกขยะ มูลฝอย ภายในตำบลน้ำตึก	เพื่อบริหารจัดการขยะในพื้นที่	โรงคัดแยกขยะมูลฝอยแบบ ผสมผสาน ตามแบบที่ อบต. กัณฑ์	-	-	๕๐๐,๐๐๐	-	-	ร้อยละ ๑๐๐	ปริมาณขยะในพื้นที่ลดลง	กองช่าง
๑๓๗	โครงการก่อสร้างศาลาที่ผู้ใหญ่โดยสาร ตลาดนัดชอมีส	เพื่อให้ประชาชนได้รับความ สะดวกและปลอดภัย	ศาลาที่พัก จำนวน ๒ จุด ตามแบบที่ อบต.กัณฑ์	๒๐๐,๐๐๐	-	-	-	-	ร้อยละ ๑๐๐	ประชาชนได้รับความ สะดวกและปลอดภัย	กองช่าง
๑๓๘	โครงการซ่อมแซมถนนลาดยาง ข.กัปบางบุรี (๒.๕) และ (๒/๑)	เพื่อให้ประชาชนในตำบล ได้รับความสะดวกในการ สัญจรและลดอุบัติเหตุ	ถนนลาดยาง	-	-	๑,๐๐๐,๐๐๐	-	-	ร้อยละ ๑๐๐	ประชาชนสัญจรไปมา ได้สะดวก	กองช่าง
๑๓๙	โครงการก่อสร้างคูระบายน้ำคอนกรีต พร้อมฝักปิด ข.กัปบางบุรี (๒.๕) และ (๒/๑)	เพื่อป้องกันน้ำท่วมขัง	คูระบายน้ำ ตามแบบที่ อบต. กัณฑ์	-	-	๕๐๐,๐๐๐	-	-	ร้อยละ ๕๐	ลดและบรรเทาปัญหา น้ำท่วม	กองช่าง

๕.๒ แผนงานอุตสาหกรรมและการโยธา (ต่อ)

ที่	โครงการ	วัตถุประสงค์	เป้าหมาย (ผลผลิตของโครงการ)	งบประมาณ						ตัวชี้วัด วัด (KPI)	ผลลัพธ์ที่ คาดว่าจะได้รับ	แบบ ผ.๐๒ หน่วยงาน รับผิดชอบหลัก
				๒๕๖๖ (บาท)	๒๕๖๗ (บาท)	๒๕๖๘ (บาท)	๒๕๖๙ (บาท)	๒๕๗๐ (บาท)	รวม			
๑๔๖	โครงการก่อสร้างประปาหมู่บ้านแบบ บาดาลขนาดเล็ก บ้านสีชมพู	เพื่อให้ประชาชนมีน้ำใช้ ตลอดปี	ประปาหมู่บ้าน ตามแบบ อบต. กิ่งหนาด	-	๒,๗๐๐,๐๐๐	-	๒,๗๐๐,๐๐๐	-	-	ร้อยละ ร้อยยี่สิบ	ประชาชนมีน้ำใช้ เพิ่มรายได้ให้กับ ประชาชนในพื้นที่	กองช่าง
๑๔๗	โครงการก่อสร้างสวนสาธารณะ ตำบลน้ำเต้า	เพื่อส่งเสริมและพัฒนาแหล่ง ท่องเที่ยวในพื้นที่ตำบลน้ำเต้า	สวนสาธารณะ ตามแบบที่ อบต. กิ่งหนาด	-	-	-	-	-	ร้อยละ ๑๐๐	ร้อยละ ร้อยยี่สิบ	ประชาชนมีน้ำใช้มีคุณภาพ ประกอบศาสนกิจ	กองช่าง
๑๔๘	โครงการก่อสร้างประปาหมู่บ้าน	เพื่อให้ประชาชนมีน้ำใช้ ตลอดปี	ประปา ตามแบบ ที่ อบต. กิ่งหนาด	-	-	๓,๐๐๐,๐๐๐	-	-	ร้อยละ ๑๐๐	ร้อยละ ร้อยยี่สิบ	ประชาชนมีน้ำใช้มีคุณภาพ ประกอบศาสนกิจ	กองช่าง
๑๔๙	โครงการขุดลอกทางระบายน้ำ ในพื้นที่ตำบลน้ำเต้า	เพื่อป้องกันและแก้ไข ปัญหาน้ำท่วม	ขุดลอกแหล่งน้ำธรรมชาติ ตามแบบที่ อบต. กิ่งหนาด	-	-	๔๐๐,๐๐๐	-	-	ร้อยละ ๘๐	ร้อยละ ร้อยยี่สิบ	ลดปัญหาและป้องกันปัญหา ในพื้นที่ตำบลน้ำเต้า	กองช่าง
๑๕๐	โครงการขุดลอกคลองธรรมชาติ ระหว่างน้ำเต้า-ป่ากุ่ม หมู่ที่ ๒	เพื่อป้องกันปัญหาน้ำท่วม	ลอกคลองธรรมชาติ ตามแบบที่ อบต. กิ่งหนาด	-	-	-	-	-	ร้อยละ ๑๐๐	ร้อยละ ร้อยยี่สิบ	ประชาชนปลอดภัย น้ำท่วม	กองช่าง
๑๕๑	โครงการปรับปรุงช่องแสมฝาย ชะลอน้ำ หมู่ที่ ๒	เพื่อป้องกันปัญหาน้ำท่วม และส่งเสริมแหล่งน้ำทาง การเกษตร	ซ่อมแซมฝายชะลอน้ำ กว้าง ๑๔ เมตร สูง ๑ เมตร ตามแบบที่ อบต. กิ่งหนาด	-	๑๕๐,๐๐๐	-	-	-	-	ร้อยละ ๑๐๐	ป้องกันปัญหาน้ำท่วม และมีแหล่งน้ำทางการ เกษตร	กองช่าง
๑๕๒	โครงการขุดลอกคลองพร้อม กำจัดคอนกรีตและวางท่อเหลี่ยม หมู่ที่ ๔	เพื่อป้องกันปัญหาน้ำท่วม	คูระบายน้ำ ตามแบบที่ อบต. กิ่งหนาด	-	-	๖๐๐,๐๐๐	-	-	ร้อยละ ๑๐๐	ร้อยละ ร้อยยี่สิบ	ไม่มีน้ำท่วมทั้งในบริเวณ ดังกล่าว	กองช่าง
๑๕๓	โครงการก่อสร้างถนนเสริมตลิ่ง หมู่ที่ ๕ ซอยหน้าสุหร่าบ้านเสาหลัก	เพื่อให้ประชาชนในตำบล น้ำเต้ามีความสะดวกในการ เดินทางสัญจร	ถนน คสล. ตามแบบที่ อบต. กิ่งหนาด กว้าง ๔ เมตร ยาว ๓๐๐ เมตร	-	๓๐๐,๐๐๐	-	-	-	-	ร้อยละ ๑๐๐	ประชาชนมีความสะดวก สบายในการเดินทาง และสัญจรไปมา	กองช่าง
๑๕๔	โครงการก่อสร้างถนนหินคลุก	เพื่อให้ประชาชนในตำบล น้ำเต้ามีความสะดวกในการ เดินทางสัญจร	ถนนหินคลุก กว้าง ๓ เมตร ยาว ๔๕๐ เมตร หนา ๐.๑๕ เมตร ตามแบบที่ อบต. กิ่งหนาด	๔๕,๐๐๐	-	-	-	-	-	ร้อยละ ๑๐๐	ประชาชนมีความสะดวก สบายในการเดินทาง และสัญจรไปมา	กองช่าง

๒. บัญชีโครงการพัฒนา

รายละเอียดโครงการพัฒนา
แผนพัฒนาท้องถิ่น (พ.ศ.๒๕๖๖-๒๕๗๐)

แบบ ผ.๐๒

องค์การบริหารส่วนตำบลน้ำคำ อำเภอทุ่งยางแดง จังหวัดปัตตานี

- ก. ยุทธศาสตร์จังหวัดที่ ๔ พัฒนาชุมชนและท้องถิ่นให้น่าอยู่ และเป็นแหล่งสร้างงานสร้างรายได้
- ข. ยุทธศาสตร์การพัฒนาของ อปท. ในเขตจังหวัดที่ ๖ การจัดการทรัพยากรธรรมชาติและสิ่งแวดล้อมอย่างยั่งยืน
- ๖. ยุทธศาสตร์การจัดการทรัพยากรธรรมชาติและสิ่งแวดล้อมอย่างยั่งยืน

๖.๑ แผนงานบริหารทั่วไป

ที่	โครงการ	วัตถุประสงค์	เป้าหมาย (ผลผลิตของโครงการ)	งบประมาณ					ตัวชี้วัด ปี (KPI)	ผลสัมฤทธิ์ คาดว่าจะได้รับ	หน่วยงาน รับผิดชอบหลัก
				๒๕๖๖ (บาท)	๒๕๖๗ (บาท)	๒๕๖๘ (บาท)	๒๕๖๙ (บาท)	๒๕๗๐ (บาท)			
๑	โครงการช่วยเหลือประชาชน จากสถานการณ์น้ำท่วม (อุทกภัย)	เพื่อช่วยเหลือประชาชนที่ ประสบอุทกภัย	ประชาชนตำบลน้ำคำ	๓๐๐,๐๐๐	๓๐๐,๐๐๐	๓๐๐,๐๐๐	๓๐๐,๐๐๐	๓๐๐,๐๐๐	ร้อยละ ร้อยละ ๘๐	ประชาชนตำบลน้ำคำ ได้รับการช่วยเหลือ	สำนักปลัด
๒	โครงการปรับปรุงภูมิทัศน์สองข้างทาง ตำบลน้ำคำ	เพื่อให้ประชาชนมีความ สะดวกในการสัญจรไปมา	ปรับปรุงภูมิทัศน์สองข้างทาง ตามแบบที่ อบต. กำหนด	-	-	๓๐๐,๐๐๐	-	-	ร้อยละ๑๐๐	ประชาชนได้รับความสะดวก ในการสัญจรไปมา	กองช่าง
๓	โครงการรณรงค์ล้างสิ่งสกปรกที่ ๕ พื้นที่ ๕๐๐ ไร่	เพื่อให้ประชาชนมีบริเวณ เลี้ยงสัตว์เป็นส่วน	ถางป่า ตามแบบที่ อบต. กำหนด	-	๘๐๐,๐๐๐	-	-	-	ร้อยละ ๑๐๐	ประชาชนตำบลน้ำคำ มีพื้นที่เลี้ยงสัตว์	กองช่าง

๖.๒ แผนงานคณะและชุมชน

ที่	โครงการ	วัตถุประสงค์	เป้าหมาย (ผลผลิตของโครงการ)	งบประมาณ					ตัวชี้วัด	ผลลัพธ์ที่ คาดว่าจะได้รับ	แบบ ผ.๒๒		
				๒๕๖๖ (บาท)	๒๕๖๗ (บาท)	๒๕๖๘ (บาท)	๒๕๖๙ (บาท)	๒๕๗๐ (บาท)					
๑	โครงการพัฒนาระบบกำจัดขยะและสิ่งปฏิกูลและระบบบำบัดน้ำเสีย	เพื่อกำจัดขยะและสิ่งปฏิกูล	ตำบลสะอาด น่าอยู่น่าทำงาน	-	๒๐๐,๐๐๐	๒๐๐,๐๐๐	๒๐๐,๐๐๐	๒๐๐,๐๐๐	ร้อยละ ๘๐	ประชาชนท่ากโกล	รับผิดชอบหลัก		
๒	จัดซื้ออุปกรณ์ที่ใช้ในการปฏิบัติงานของคนเก็บขยะ	เพื่อจัดซื้ออุปกรณ์ในการปฏิบัติงานของคนงานเก็บขยะ	อุปกรณ์ที่ใช้ในการปฏิบัติงาน	๔๐,๐๐๐	๔๐,๐๐๐	๔๐,๐๐๐	๔๐,๐๐๐	ร้อยละ ๘๐	ตำบลสะอาด น่าอยู่น่าทำงาน	ร้อยละ ๘๐	สำนักงาน		
๓	โครงการศึกษาดูงานเกี่ยวกับระบบกำจัดขยะและสิ่งปฏิกูล	เพื่อส่งเสริมการกำจัดขยะและสิ่งปฏิกูล และแลกเปลี่ยนเรียนรู้ระบบกำจัดขยะและสิ่งปฏิกูล	พนักงานส่วนตำบล ผู้บริหาร และประชาชนตำบลน้ำคำ	๓๐๐,๐๐๐	๓๐๐,๐๐๐	๓๐๐,๐๐๐	๓๐๐,๐๐๐	ร้อยละ ๘๐	พนักงานส่วนตำบล	ร้อยละ ๘๐	ผู้บริหาร และประชาชน	สำนักงาน	
๔	โครงการพัฒนาศักยภาพแกนนำชุมชนและภาคีเครือข่าย ด้านการบริหารจัดการขยะพร้อมศึกษาดูงาน	เพื่อให้บุคลากรท้องถิ่นและประชาชนได้รับความรู้เรื่องขยะและมาประยุกต์ใช้ได้	พนักงานส่วนตำบล ผู้บริหาร ประชาชนตำบลน้ำคำ และภาคีเครือข่าย	๘๐,๐๐๐	๘๐,๐๐๐	๘๐,๐๐๐	๘๐,๐๐๐	ร้อยละ ๘๐	ลดปัญหาขยะในพื้นที่	ร้อยละ ๘๐	ลดปัญหาขยะในพื้นที่	สำนักงาน	
๕	โครงการรักษาความสะอาดเรียบร้อยในตำบล	เพื่อรักษาความสะอาด	รักษาความสะอาดในสถานที่ทำงานและที่สาธารณะ	-	๖๐,๐๐๐	๖๐,๐๐๐	๖๐,๐๐๐	ร้อยละ ๘๐	ตำบลสะอาด	ร้อยละ ๘๐	ตำบลสะอาดปัญหาพิเศษ	กองช่าง	
๖	โครงการพัฒนาปรับปรุงภูมิทัศน์บริเวณสำนักงานและสถานที่อื่นๆ ในตำบล	เพื่อปรับปรุงภูมิทัศน์บริเวณสำนักงานและสถานที่อื่นๆ	ปรับปรุงสถานที่ทำงาน และที่สาธารณะ ตามแบบที่ อบต.กำหนด	-	๓๕๐,๐๐๐	๓๕๐,๐๐๐	๓๕๐,๐๐๐	๓๕๐,๐๐๐	ร้อยละ ๘๐	สถานที่ทำงานและที่สาธารณะมีความสะอาด	ร้อยละ ๘๐	สถานที่ทำงานและที่สาธารณะมีความสะอาด	กองช่าง

๖.๓ แผนงานการเกษตร

ที่	โครงการ	วัตถุประสงค์	เป้าหมาย (ผลผลิตของโครงการ)	งบประมาณ					ตัวชี้วัด (KPI)	ผลลัพธ์ที่ คาดว่าจะได้รับ	หน่วยงาน รับผิดชอบหลัก
				๒๕๖๖ (บาท)	๒๕๖๗ (บาท)	๒๕๖๘ (บาท)	๒๕๖๙ (บาท)	๒๕๗๐ (บาท)			
๑	โครงการร่วมมือ รมใจ ห่วงใย พุน้ำตา	เพื่อบำรุงรักษาทรัพยากร ธรรมชาติและสิ่งแวดล้อม	รักษาแหล่งน้ำตามธรรมชาติ	๓๐,๐๐๐	๓๐,๐๐๐	๓๐,๐๐๐	๓๐,๐๐๐	๓๐,๐๐๐	ร้อยละ ๘๐	รักษาแหล่งน้ำตาม ธรรมชาติให้อุดม สมบูรณ์	สำนักปลัด
๒	โครงการปลูกต้นไม้เพิ่มพื้นที่ สีเขียว	เพื่อบำรุงรักษาทรัพยากร ธรรมชาติและสิ่งแวดล้อม	เป็นการอนุรักษ์ธรรมชาติและ สิ่งแวดล้อม	๕,๐๐๐	๕,๐๐๐	๕,๐๐๐	๕,๐๐๐	๕,๐๐๐	ร้อยละ ๘๐	อนุรักษ์ธรรมชาติและ สิ่งแวดล้อม	สำนักปลัด
๓	โครงการปลูกหญ้าแฝก	เพื่อบำรุงรักษาทรัพยากร ธรรมชาติและสิ่งแวดล้อม	เป็นการอนุรักษ์ธรรมชาติและ สิ่งแวดล้อม	๒,๐๐๐	๒,๐๐๐	๒,๐๐๐	๒,๐๐๐	๒,๐๐๐	ร้อยละ ๘๐	อนุรักษ์ธรรมชาติและ สิ่งแวดล้อม	สำนักปลัด
๔	โครงการอนุรักษ์พันธุกรรมพืช	เพื่อให้ประชาชนได้อนุรักษ์พัน พืชพันธุ์ไม้ภายในตำบลน้ำตา	พืชพันธุ์ไม้ชนิดต่าง ๆ	๒๐,๐๐๐	๒๐,๐๐๐	๒๐,๐๐๐	๒๐,๐๐๐	๒๐,๐๐๐	ร้อยละ ๘๒	ส่งเสริมให้ประชาชน ได้อนุรักษ์พืชพันธุ์ไม้	สำนักปลัด
๕	โครงการฝึกอบรมและ ศึกษาดูงาน ด้านทรัพยากร ธรรมชาติและสิ่งแวดล้อม	เพื่อให้พนักงานส่วนตำบล ตำบลน้ำตาได้แลกเปลี่ยน เรียนรู้เกี่ยวกับสิ่งแวดล้อม	พนักงานส่วนตำบล ผู้บริหาร และประชาชนตำบลน้ำตา	๓๐๐,๐๐๐	๓๐๐,๐๐๐	๓๐๐,๐๐๐	๓๐๐,๐๐๐	๓๐๐,๐๐๐	ร้อยละ ๘๐	พนักงานส่วนตำบล ผู้บริหาร และประชาชน มีความรู้ ความเข้าใจ เกี่ยวกับสิ่งแวดล้อม มากยิ่งขึ้น	สำนักปลัด

๖.๔ แผนงานการอุตสาหกรรมและการโยธา

ที่	โครงการ	วัตถุประสงค์	เป้าหมาย (ผลผลิตของโครงการ)	งบประมาณ					ตัวชี้วัด	แบบ ผ.๐๒	
				๒๕๖๖ (บาท)	๒๕๖๗ (บาท)	๒๕๖๘ (บาท)	๒๕๖๙ (บาท)	๒๕๗๐ (บาท)		ผลผลิตที่ คาดว่าจะได้รับ	หน่วยงาน รับผิดชอบหลัก
๑	โครงการขุดลอกคูระบายน้ำ คลล หมู่ที่ ๑	เพื่อป้องกันปัญหาน้ำท่วมขัง และในพื้นที่	ลอกคูระบายน้ำ กว้าง ๐.๕๐ เมตร ลึก ๐.๕๐ เมตร ๒ ซ้ำทาง ความยาวรวม ๒,๙๕๐ เมตร ตามแบบที่ อบต.กำหนด	-	๑๑๔,๐๐๐	-	-	-	ร้อยละ ๘๐	สามารถป้องกัน ปัญหาน้ำท่วมในพื้นที่	สำนักปลัด
๒	โครงการปรับปรุงซ่อมแซม ประตูกูระบายน้ำ หมู่ที่ ๒	เพื่อป้องกันปัญหาน้ำท่วม และส่งเสริมแหล่งน้ำทาง การเกษตร	ประตูระบายน้ำ ตามแบบที่ อบต.กำหนด	-	-	๒๐๐,๐๐๐	-	-	ร้อยละ ๘๐	สามารถป้องกัน ปัญหาน้ำท่วมในพื้นที่	สำนักปลัด
๓	โครงการปรับปรุงซ่อมแซม คลองไส้ไก่ (สายกุงูวะ) หมู่ที่ ๒	เพื่อป้องกันปัญหาน้ำท่วม และส่งเสริมแหล่งน้ำทาง การเกษตร	คลองไส้ไก่ ตามแบบที่ อบต.กำหนด	-	-	๒๐๐,๐๐๐	-	-	ร้อยละ ๘๐	สามารถป้องกัน ปัญหาน้ำท่วมในพื้นที่	สำนักปลัด

รายละเอียดโครงการพัฒนา

แผนพัฒนาท้องถิ่น (พ.ศ.๒๕๖๖-๒๕๗๐)

องค์การบริหารส่วนตำบลน้ำคำ อำเภอทุ่งยางแดง จังหวัดปัตตานี

ก. ยุทธศาสตร์จังหวัดที่ ๓ สร้างความมั่นคงในการดำรงชีวิตของประชาชน สังคม และสิ่งแวดล้อมที่ยั่งยืนที่มีต่อรัฐ

ข. ยุทธศาสตร์การพัฒนาของ อปท. ในเขตจังหวัดที่ ๗ ส่งเสริมการรักษาความมั่นคงและเสริมสร้างสันติสุข

๗. ยุทธศาสตร์การพัฒนาความมั่นคงและเสริมสร้างสันติสุข

๗.๑ แผนงานการรักษาความสงบภายใน

ที่	โครงการ	วัตถุประสงค์	เป้าหมาย (ผลผลิตของโครงการ)	งบประมาณ						ตัวชี้วัด	ผลลัพธ์ที่คาดว่าจะได้รับ	หน่วยงานรับผิดชอบหลัก
				๒๕๖๖ (บาท)	๒๕๖๗ (บาท)	๒๕๖๘ (บาท)	๒๕๖๙ (บาท)	๒๕๗๐ (บาท)	รวม (บาท)			
๑	โครงการติดตั้งไฟฉุกเฉินในมัสยิด	เพื่อส่งเสริมและรักษาความปลอดภัยในชีวิตและทรัพย์สิน	ไฟฉุกเฉิน	-	๒๐๐,๐๐๐	๒๐๐,๐๐๐	๒๐๐,๐๐๐	๒๐๐,๐๐๐	๒๐๐,๐๐๐	ร้อยละ ๘๐	รักษาความปลอดภัยในชีวิตและทรัพย์สิน	กองช่าง
๒	โครงการติดตั้งไฟฉุกเฉินในบาสเกตบอล	เพื่อส่งเสริมและรักษาความปลอดภัยในชีวิตและทรัพย์สิน	ไฟฉุกเฉิน	-	๒๐๐,๐๐๐	๒๐๐,๐๐๐	๒๐๐,๐๐๐	๒๐๐,๐๐๐	๒๐๐,๐๐๐	ร้อยละ ๘๐	รักษาความปลอดภัยในชีวิตและทรัพย์สิน	กองช่าง
๓	โครงการติดตั้งป้ายหรือเครื่องหมายจราจร ตามจุดเสี่ยง	เพื่อส่งเสริมและรักษาความปลอดภัยในชีวิตและทรัพย์สิน	ป้ายหรือเครื่องหมายจราจรตามแบบที่ อบต. กำหนด	-	๑๕๐,๐๐๐	๑๕๐,๐๐๐	๑๕๐,๐๐๐	๑๕๐,๐๐๐	๑๕๐,๐๐๐	ร้อยละ ๘๐	รักษาความปลอดภัยในชีวิตและทรัพย์สิน	กองช่าง
๔	โครงการทาสีถนนสีแดงตลอดเขต	เพื่อส่งเสริมและรักษาความปลอดภัยในชีวิตและทรัพย์สิน	ทาสีถนนสีแดงตามแบบที่ อบต. กำหนด	-	๑๕๐,๐๐๐	๑๕๐,๐๐๐	๑๕๐,๐๐๐	๑๕๐,๐๐๐	๑๕๐,๐๐๐	ร้อยละ ๘๐	รักษาความปลอดภัยในชีวิตและทรัพย์สิน	กองช่าง
๕	โครงการฝึกอบรมทบทวนความรู้และเพิ่มศักยภาพอาสาสมัครป้องกันภัยฝ่ายพลเรือน (อปพร.)	เพื่อให้สมาชิก(อปพร.)ได้ทบทวนวิชาความรู้ด้านต่าง ๆ	อาสาสมัคร (อปพร.)	๓๐๐,๐๐๐	๓๐๐,๐๐๐	๓๐๐,๐๐๐	๓๐๐,๐๐๐	๓๐๐,๐๐๐	๓๐๐,๐๐๐	ร้อยละ ๘๐	เพิ่มประสิทธิภาพการป้องกันและบรรเทาสาธารณภัย	สำนักปลัด
๖	โครงการป้องกันและลดอุบัติเหตุทางถนนในช่วงเทศกาลวันสำคัญ	เพื่อลดและป้องกันอุบัติเหตุ	จัดตั้งจุดร่วมบริการ	๓๐,๐๐๐	๓๐,๐๐๐	๓๐,๐๐๐	๓๐,๐๐๐	๓๐,๐๐๐	๓๐,๐๐๐	ร้อยละ ๘๐	ลดอุบัติเหตุในชีวิตและทรัพย์สิน	สำนักปลัด
๗	โครงการส่งเสริมให้ความรู้ด้านการป้องกันและบรรเทาสาธารณภัย	เพื่อให้ความรู้ด้านการป้องกันและบรรเทาสาธารณภัย	ประชาชนมีความรู้ในการป้องกันและบรรเทาสาธารณภัย	๓๐,๐๐๐	๓๐,๐๐๐	๓๐,๐๐๐	๓๐,๐๐๐	๓๐,๐๐๐	๓๐,๐๐๐	ร้อยละ ๘๐	ประชาชนสามารถนำความรู้ไปแก้ปัญหาเฉพาะหน้าได้	สำนักปลัด

๗.๑ แผนงานการรักษาความสงบภายใน

ที่	โครงการ	วัตถุประสงค์	เป้าหมาย (ผลผลิตของโครงการ)	งบประมาณ					ตัวชี้วัด วัด (KPI)	ผลลัพธ์ที่ คาดว่าจะได้รับ	หน่วยงาน รับผิดชอบหลัก
				๒๕๖๖ (บาท)	๒๕๖๗ (บาท)	๒๕๖๘ (บาท)	๒๕๖๙ (บาท)	๒๕๗๐ (บาท)			
๘	โครงการเสริมสนับสนุนการ ซ่อมแซมป้องกันและบรรเทา สาธารณภัย	เพื่อซ่อมแซมด้านการป้องกัน และบรรเทาสาธารณภัย	ประชาชนมีความรู้รับมือ จากเหตุสาธารณภัยด้าน ต่างๆ	๓๐,๐๐๐	๓๐,๐๐๐	๓๐,๐๐๐	๓๐,๐๐๐	๓๐,๐๐๐	ร้อยละ ๘๐	ประชาชนสามารถรับ ความรู้ไปแก้ปัญหา เฉพาะหน้าได้	สำนักงาน ป้องกันและบรรเทา สาธารณภัย
๙	โครงการฝึกอบรมกู้ชีพ กู้ภัย	เพื่อให้ประชาชนในตำบลมี ความรู้ไม่การอบรมกู้ชีพ กู้ภัย	ประชาชนมีความรู้ในการช่วย เหลือผู้ประสบเหตุเบื้องต้น	-	๓๐,๐๐๐	๓๐,๐๐๐	๓๐,๐๐๐	๓๐,๐๐๐	ร้อยละ ๘๐	ประชาชนสามารถนำ ความรู้ไปช่วยเหลือ ผู้ประสบเหตุเบื้องต้น	สำนักงาน ป้องกันและบรรเทา สาธารณภัย
๑๑	โครงการจัดซื้อป้ายไฟสามเหลี่ยม หยุดตรวจ	เพื่อส่งเสริมและรักษาความ ปลอดภัยในชีวิตและทรัพย์สิน	ป้ายไฟสามเหลี่ยมหยุดตรวจ ตามแบบที่ อบต. กักหวด	๓๖,๐๐๐	-	-	-	-	ร้อยละ ๘๐	รักษาความปลอดภัยใน ชีวิตและทรัพย์สิน	สำนักงาน ป้องกันและบรรเทา สาธารณภัย
๑๒	โครงการจัดซื้อถังดับเพลิง	เพื่อส่งเสริมและรักษาความ ปลอดภัยในชีวิตและทรัพย์สิน	ถังดับเพลิงเคมี	-	-	๓๕,๐๐๐	-	-	ร้อยละ ๘๐	รักษาความปลอดภัยใน ชีวิตและทรัพย์สิน	สำนักงาน ป้องกันและบรรเทา สาธารณภัย
๑๓	โครงการฝึกซ้อมแผนหนีไฟ	เพื่อเตรียมความพร้อมให้กับ เจ้าหน้าที่ในการป้องกัน อันตรายจากอัคคีภัย	เจ้าหน้าที่เกิดความรู ความเข้าใจจากเหตุ อัคคีภัย	๕,๐๐๐	๕,๐๐๐	๕,๐๐๐	๕,๐๐๐	๕,๐๐๐	ร้อยละ ๑๐๐	เจ้าหน้าที่เกิดความรู ความเข้าใจจากเหตุ อัคคีภัย	สำนักงาน ป้องกันและบรรเทา สาธารณภัย
๑๔	โครงการจัดซื้อแสงกันจราจร แบร์ริเออร์ จำนวน ๒๐ จุด	เพื่อลดปัญหาการจราจร ติดขัด	แสงกันจราจร แบร์ริเออร์ จำนวน ๒๐ จุด	๑๐๐,๐๐๐	-	-	-	-	ร้อยละ ๑๐๐	ประชาชนมีความสะดวก สบายในการเดินทาง	กองช่าง

๗.๒ แผนงานการศึกษา

ที่	โครงการ	วัตถุประสงค์	เป้าหมาย (ผลผลิตของโครงการ)	งบประมาณ					ตัวชี้วัด	ผลลัพธ์ที่ คาดว่าจะได้รับ	หน่วยงาน รับผิดชอบหลัก
				๒๕๖๖ (บาท)	๒๕๖๗ (บาท)	๒๕๖๘ (บาท)	๒๕๖๙ (บาท)	๒๕๗๐ (บาท)			
๑	โครงการส่งเสริมความรับผิดชอบต่อสังคม เรียน	เพื่อส่งเสริมความรับผิดชอบต่อสังคม เด็กให้ปลอดภัยอันจะเกิดกับชีวิต และทรัพย์สินของตนเองและสังคม	เด็กนักเรียนศพด. บ้าน บาลูกาสุวะ	๒๐,๕๐๐	๒๐,๕๐๐	๒๑,๐๐๐	๒๑,๐๐๐	๒๒,๐๐๐	ร้อยละ ๘๕	เด็กเกิดความตระหนักรู้ เข้าใจและรู้จักป้องกันตัวเอง ให้ปลอดภัย	กองการศึกษาฯ

๗.๓ แผนงานอุตสาหกรรมและการโยธา

ที่	โครงการ	วัตถุประสงค์	เป้าหมาย (ผลผลิตของโครงการ)	งบประมาณ						ตัวชี้วัด	ผลลัพธ์ที่ คาดว่าจะได้รับ	หน่วยงาน รับผิดชอบหลัก
				๒๕๖๖ (บาท)	๒๕๖๗ (บาท)	๒๕๖๘ (บาท)	๒๕๖๙ (บาท)	๒๕๗๐ (บาท)	รวม			
๑	โครงการก่อสร้างอาคาร-อเนก ตำบลน้ำคำ	เพื่อส่งเสริมงานรวมเทา สาธารณสุข	อาคาร อเนก	-	๕๐๐,๐๐๐	-	-	-	-	ร้อยละ ๘๐	งานป้องกันและ บรรเทาสาธารณภัย มีประสิทธิภาพ	กองช่าง
๒	โครงการติดตั้งสัญญาณไฟ กระพริบจราจร จำนวน ๖ จุด	เพื่อส่งเสริมและรักษาความ ปลอดภัยในชีวิตและทรัพย์สิน	ไฟกระพริบจราจรจำนวน ๖ จุด	-	-	-	-	๑๘๐,๐๐๐	-	ร้อยละ ๘๐	รักษาความปลอดภัย ในชีวิตและทรัพย์สิน	กองช่าง

บัญชีครุภัณฑ์

แผนพัฒนาท้องถิ่น (พ.ศ.๒๕๖๖ - ๒๕๗๐)

องค์การบริหารส่วนตำบลน้ำคำ อำเภอทุ่งยางแดง จังหวัดปัตตานี

ที่	แผนงาน	หมวด	ประเภท	เป้าหมาย (ผลผลิตของครุภัณฑ์)	งบประมาณ						หน่วยงาน รับผิดชอบหลัก	
					๒๕๖๖ (บาท)	๒๕๖๗ (บาท)	๒๕๖๘ (บาท)	๒๕๖๙ (บาท)	๒๕๗๐ (บาท)	รวม (บาท)		
๑	แผนงานบริหารงานทั่วไป	ครุภัณฑ์	ครุภัณฑ์สำนักงาน	ครุภัณฑ์สำนักงานชนิดต่าง ๆ สำหรับใช้ในการดำเนินงาน และเพื่อให้บริการประชาชน เช่น เต็มที่ เก้าอี้ โต๊ะ ฯลฯ	๓๐๐,๐๐๐	๓๐๐,๐๐๐	๓๐๐,๐๐๐	๓๐๐,๐๐๐	๓๐๐,๐๐๐	๓๐๐,๐๐๐	๓๐๐,๐๐๐	สำนักงานปลัด
		ครุภัณฑ์	ครุภัณฑ์งานบ้านงานครัว	งาน ซักผ้า แก้ว หม้อ ฯลฯ ที่ใช้ประจำสำนักงานและให้บริการประชาชน	๑๐๐,๐๐๐	๑๐๐,๐๐๐	๑๐๐,๐๐๐	๑๐๐,๐๐๐	๑๐๐,๐๐๐	๑๐๐,๐๐๐	๑๐๐,๐๐๐	สำนักงานปลัด
		ครุภัณฑ์	ครุภัณฑ์โฆษณาและเผยแพร่	บอร์ดและป้ายประชาสัมพันธ์ต่าง ๆ เพื่ออำนวยความสะดวกให้แก่ประชาชน	๓๐๐,๐๐๐	๓๐๐,๐๐๐	๓๐๐,๐๐๐	๓๐๐,๐๐๐	๓๐๐,๐๐๐	๓๐๐,๐๐๐	๓๐๐,๐๐๐	สำนักงานปลัด, กองช่าง กองคลัง, กองการศึกษา
		ครุภัณฑ์	ครุภัณฑ์กีฬา	เครื่องออกกำลังกายชนิดต่าง ๆ เพื่ออำนวยความสะดวกให้แก่ประชาชน	๕๐๐,๐๐๐	๕๐๐,๐๐๐	๕๐๐,๐๐๐	๕๐๐,๐๐๐	๕๐๐,๐๐๐	๕๐๐,๐๐๐	๕๐๐,๐๐๐	สำนักงานปลัด
		ครุภัณฑ์	ครุภัณฑ์อื่น	ที่อาบน้ำศพ		๑๐๐,๐๐๐				๑๐๐,๐๐๐		สำนักงานปลัด

บัญชีครุภัณฑ์

แผนพัฒนาท้องถิ่น (พ.ศ.๒๕๖๖ - ๒๕๗๐)

องค์การบริหารส่วนตำบลน้ำคำ อำเภอทุ่งยางแดง จังหวัดปัตตานี

ซีที	แผนงาน	หมวด	ประเภท	เป้าหมาย (ผลผลิตของครุภัณฑ์)	งบประมาณ						หน่วยงาน รับผิดชอบหลัก					
					๒๕๖๖ (บาท)	๒๕๖๗ (บาท)	๒๕๖๘ (บาท)	๒๕๖๙ (บาท)	๒๕๗๐ (บาท)							
๒	แผนงานการศึกษา ศาสนา และวัฒนธรรม	ครุภัณฑ์	ครุภัณฑ์กีฬา	เครื่องออกกำลังกายชนิดต่าง ๆ เพื่ออำนวยความสะดวกให้แก่ประชาชน	๕๐๐,๐๐๐	๕๐๐,๐๐๐	๕๐๐,๐๐๐	๕๐๐,๐๐๐	๕๐๐,๐๐๐	๕๐๐,๐๐๐	๒๕๖๖ (บาท)	๒๕๖๗ (บาท)	๒๕๖๘ (บาท)	๒๕๖๙ (บาท)	๒๕๗๐ (บาท)	กองการศึกษาฯ
๒	แผนงานสาธารณสุข	ครุภัณฑ์	ครุภัณฑ์อื่น ๆ	เครื่องเตาเผาขยะมูลฝอย จำนวน ๑ เครื่อง	๑๐,๐๐๐,๐๐๐											สำนักปลัด กองช่าง
		ครุภัณฑ์	ครุภัณฑ์อื่น ๆ	เครื่องร่อนขยะมูลฝอย จำนวน ๑ เครื่อง		๔,๐๐๐,๐๐๐										สำนักปลัด กองช่าง
		ครุภัณฑ์	ครุภัณฑ์วิทยาศาสตร์หรือ การแพทย์	เครื่องช่างไม้หนัก ตู้ยา ฯลฯ	๒๐๐,๐๐๐	๒๐๐,๐๐๐	๒๐๐,๐๐๐	๒๐๐,๐๐๐	๒๐๐,๐๐๐	๒๐๐,๐๐๐	๒๐๐,๐๐๐	๒๐๐,๐๐๐	๒๐๐,๐๐๐	๒๐๐,๐๐๐	๒๐๐,๐๐๐	สำนักปลัด กองการศึกษาฯ